

Государственное бюджетное учреждение «Центр туризма и экскурсий»  
Краснодарского края.

## О Т Ч Ё Т

**о прохождении спортивного маршрута  
по Западному Кавказу,  
совершенного группой туристов  
МБУДО ЦТ «Калейдоскоп» ст. Медведовская  
в период с 21 июня 2023 г. по 22 июня 2023 г.  
под руководством Аксентьевой Евгении Владимировны**

**Маршрутная книжка № \_\_\_\_\_**

Маршрутно-квалификационная комиссия ГБУ «Центр туризма и экскурсий»  
Краснодарского края рассмотрела отчёт и считает, что поход может быть  
зачтён всем участникам и руководителю \_\_\_\_\_ степени сложности.

Отчёт использовать в библиотеке \_\_\_\_\_

Судья маршрутной квалификации \_\_\_\_\_  
(подпись) (ФИО)

Штамп МКК

Краснодар, 2023 г.

**Отчет о прохождении спортивного маршрута  
по Западному Кавказу в период  
с 21 июня 2023 г. по 22 июня 2023 г.**

**1. Справочные сведения о пешеходном спортивном маршруте**

**1.1. Проводящая организация:**

Государственное бюджетное учреждение «Центр туризма и экскурсий» Краснодарского края.

350007, г. Краснодар, ул. Речная, 1,

телефон: +7-861-268-96-83, +7-861-268-89-73,

e-mail: [center23@gmail.com](mailto:center23@gmail.com),

<http://ctekrd.wixsite.com/utur>

**1.2. Место проведения:**

Страна: Россия

Краснодарский край

Район: Северо-Западный Кавказ

**1.3. Общие справочные сведения о маршруте (таблица 1):**

*Таблица 1*

| Дисциплина маршрута (вид туризма) | Категория сложности | Протяженность активной части, км | Продолжительность |              | Сроки проведения       |
|-----------------------------------|---------------------|----------------------------------|-------------------|--------------|------------------------|
|                                   |                     |                                  | общая             | ходовых дней |                        |
| пешеходный                        | -                   | 8                                | 2                 | 1            | 21.06. – 22.06. 2023г. |

**1.4. Подробная нитка маршрута заявленная:**

Маршрут: ст.Медвёдовская (р.Кирпили) – ст.Медведовская (памятник, ул.Ленина 77).

**Фактическая нитка маршрута:**

ст.Медвёдовская (р.Кирпили) – ст.Медведовская (памятник, ул.Ленина 77).

### 1.5. Обзорная карта региона с указанием маршрута.

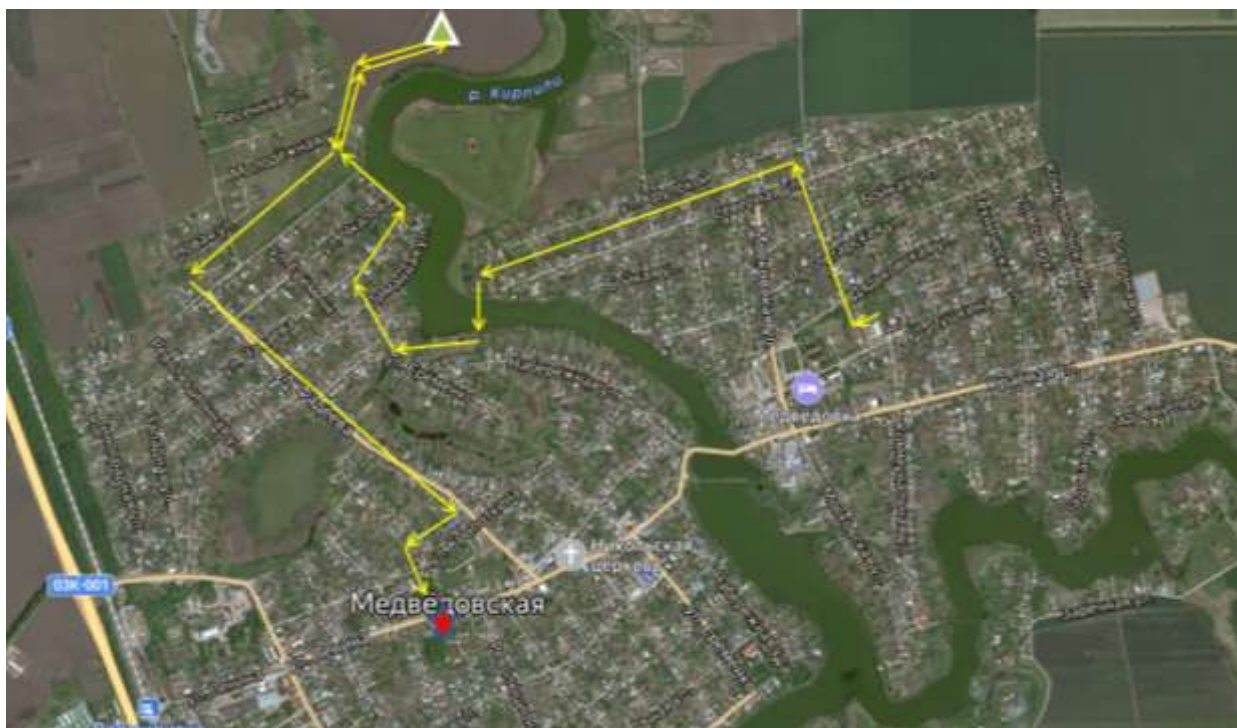

### 1.6. Определяющие препятствия маршрута.

Таблица 2.

| Препятствие              | Название     | Категория трудности | Характеристика препятствия        |
|--------------------------|--------------|---------------------|-----------------------------------|
| Длительный переход       | Степная зона | н/к                 | Движение по бездорожью            |
| Переход через автодороги | Автодороги   | н/к                 | Большое количество автотранспорта |

### 1.7. Сведения об участниках группы

Таблица 3

| № | ФИО                             | Дата рождения | Туристский опыт       | Домашний адрес,   | Обязанности в группе |
|---|---------------------------------|---------------|-----------------------|---|----------------------|
| 1 | Аксентьева Евгения Владимировна | 1985          | 1КС – Рук,<br>2КС-Рук | Тимашевский р-н, ст. Медведовская, ул. Сорокина 1, 89615004260                      | Руководитель         |
| 2 | Чирко Игорь Владимирович        | 1964          | 1КС – Рук             | Тимашевский р-н, ст. Медведовская, ул. Красная 26 а 8-905-4-389-389 8-918-642-33-71 | Зам. руководителя    |
| 3 | Евтушенко Дмитрий Павлович      | 2011          | ПВД                   | Ст. Медведовская  | Зав-хоз              |
| 4 | Зиганшин Ярослав Михайлович     | 2011          | ПВД                   | Ст. Медведовская  | Зав-снар             |
| 5 | Кононов Никита                  | 2010          | ПВД                   | Ст. Медведовская  | Фотограф             |

|    |                              |      |     |                  |              |
|----|------------------------------|------|-----|------------------|--------------|
|    | Валерьевич                   |      |     |                  |              |
| 6  | Кононов Ярослав Валерьевич   | 2010 | ПВД | Ст. Медведовская | Медик        |
| 7  | Чернега Виктория Сергеевна   | 2011 | ПВД | Ст. Медведовская | Хронометрист |
| 8  | Токарева Софья Андреевна     | 2011 | ПВД | Ст. Медведовская | Участник     |
| 9  | Аксентьев Андрей Николаевич  | 2011 | ПВД | Ст. Медведовская | Реммастер    |
| 10 | Колмыков Александр Сергеевич | 2011 | ПВД | Ст. Медведовская | Участник     |
| 11 | Ханджиян Арман Максимович    | 2011 | ПВД | Ст. Медведовская | Участник     |
| 12 | Шульга Артем Александрович   | 2011 | ПВД | Ст. Медведовская | Участник     |

**1.8. Адрес хранения отчета:**

Государственное бюджетное учреждение «Центр туризма и экскурсий» Краснодарского края.

г. Краснодар, ул. Речная, 1,

телефон: +7-861-268-96-83, +7-861-268-89-73.

**1.9. Поход рассмотрен МКК с указанием шифра полномочий:**

---



---

## Отчет о прохождении спортивного маршрута

по Западному Кавказу в период с 21 июня 2023 г. по 22 июня 2023 г.

ФАКТИЧЕСКИЙ ГРАФИК ДВИЖЕНИЯ ТУРИСТСКОЙ ГРУППЫ НА МАРШРУТЕ

« 22 » июня 2023 ГОД.

| № ходки | Участок дневного перехода      | Движение по маршруту |       |                    |                             | Характер пути              | Достопримечательности.                    |
|---------|--------------------------------|----------------------|-------|--------------------|-----------------------------|----------------------------|---|
|         |                                | Начало               | Конец | Ходовое время (км) | Набор высоты. Метеоусловия. |                            |   |
| 1       | Движение по грунтовой дороге   | 8.00                 | 8.30  | 30 мин (3 км)      | Нет<br>Ясно, жарко          | Грунтовая дорога           | Нет                                       |
| 2       | Движение по населённому пункту | 8.40                 | 9.00  | 20 мин (2 км)      | Нет<br>Ясно, жарко          | Обочина дороги.<br>Тротуар | Нет                                       |
| 4       | Движение по населённому пункту | 9.10                 | 9.30  | 20 мин (2 км)      | Нет<br>Ясно, жарко          | Тротуар                    | Нет                                       |
| 5       | Движение по населённому пункту | 9.40                 | 10.00 | 20 мин (1 км)      | Нет<br>Ясно, жарко          | Тротуар                    | Митинг. Возложение цветов к памятнику ВОВ |

КИЛОМЕТРАЖ **8км.**

ОБЩЕЕ ХОДОВОЕ ВРЕМЯ **2ч. 00 мин.**

ЧИСТОЕ ХОДОВОЕ ВРЕМЯ **1ч. 30мин.**

### **3. Содержание отчета**

#### **3.1. Общая идея похода (путешествия).**

Краснодарский край славится своей природой, туристическими маршрутами, поэтому пешеходный туризм является самым массовым видом туризма и пользуется любовью детей. Пешеходный туризм – это не просто хороший отдых, но и возможность преодолевать различные препятствия, способ развить выносливость, силу, сноровку и ловкость. В походах дети и подростки приобретают навыки походной жизни, учатся жить и общаться в коллективе.

Тимашевский район находится в степной зоне, и проведение туристических походов первой и второй категории сложности не практикуется, так как нет определяющих препятствий для присвоения категории походу. Но возникла идея пройти по району, заходя во все населённые пункты, и возложить цветы к памятникам воинам, погибшим в годы Великой Отечественной войны. При разработке маршрута и подсчёта километража маршрута выяснилось, что маршрут составляет 280 километров. Маршрут был разработан по круговой нитке и от этого получил своё название «Тимашевская кругосветка».

Первая «Тимашевская кругосветка» была проведена в 2019 году, а маршрут, которому была присвоена первая категория сложности, пройден одной группой, сформированной из учащихся центра творчества «Калейдоскоп». В 2023 году было решено повторить поход и привлечь помимо туристов представителей юнармии муниципального образования Тимашевский район, а поход провести в виде эстафеты, где учащиеся каждого поселения переходят в следующее по маршруту поселение, встречаются с новой группой, вместе посещают памятные места, затем первая группа возвращается к месту своего старта, а вторая группа продолжает движение. Планировалось провести поход до 9 мая, но, учитывая погодные условия и сроки подготовки, было решено провести его в июне и приурочить ко «Дню памяти и скорби» 22 июня, а также к годовщине освобождения Краснодарского края от немецко-фашистских захватчиков. Руководство Центра творчества обратилось в Управление образования Тимашевского района, где получило одобрение начальника Управления. В свою очередь начальник Управления образования обратилась в администрацию МО Тимашевский район, где также получила одобрение, так как туристические походы такого уровня никогда не проводились на территории Тимашевского района. Было разработано меню. Управление образования выделило средства на проведение похода.

Приступили к формированию групп, в которые вошли руководитель, прошедший обучение в «Центре туризма и экскурсий Краснодарского края», зам. Руководителя, представитель и десять участников от каждого поселения муниципального образования Тимашевский район. Участники групп прошли

инструктажи по технике безопасности и получили допуск врача к прохождению маршрута.

### **3.2. Станица Медведовская. Историческая справка.**

Медведовское сельское поселение расположено в западной части Кубани, в 50 км от краевого центра, г. Краснодара. В состав поселения входит три населенных пункта: ст. Медведовская, х. Ленинский, х. Большевик. Хутор Ленинский — бывший частный пожизненный надел генерал-лейтенанта Григория Антоновича Рашпиля образован в октябре 1852 года, а хутор Большевик, бывший хутор Гайдаров, затем хутор Лебединский — в 1886 году.

Согласно Указу императрицы Екатерины II от 30 июня 1792 года из Запорожской Сечи на Кубань стали переселяться черноморские казаки для охраны южных границ России. 25 августа 1792 года на Тамани высадилась первая партия казаков Сечи. Курень Видмидивский был образован 17 сентября 1794 года и поселён на границе с Фанагорийской округою, рядом с черкесскими аулами. Такое соседство приносило много горя казакам

Жители куреня решили переселиться на реку Кирпили, подав об этом прошение в марте 1800 года, просьба их была удовлетворена и с этого года здесь образовалась станица Медведовская. Станица — от слова «ставить», «стан» — место стоянки, казачье поселение. В 1924 году был создан Медведовский район с центром в ст. Медведовской. В марте 1927 года был образован Тимашевский район и станица вошла в его состав.

Черную страницу в истории ст. Медведовской оставила Великая Отечественная война. С августа 1942 года по февраль 1943 года длилась оккупация станицы. Сотни медведовцев ушли на фронт и многие из них не вернулись. В память о них в станице установлены два мемориала и два памятника на хуторах Ленинский и Большевик.

Сейчас станица Медведовская самый крупный населенный пункт Тимашевского района, с развитой инфраструктурой и хорошими экономическими показателями сельскохозяйственных и промышленных предприятий.

Станица расположена на слиянии двух рек Кирпили и Кочеты. Их протяженность по территории поселения 30 км. Достопримечательностью станицы являются 8 курганов, расположенные в южной и восточной части территории поселения, которые являются историко-археологическими памятниками.

В канун 45-летия Победы над фашистской Германией в 1990 году в колхозе «Россия» открылся мемориал землякам, погибшим в годы войны.

Мемориал представляет собой скульптуру, которая олицетворяет собой Родину-мать. По правую и левую сторону от нее барельефы, отобразившие в камне трудовой и ратный подвиг советских людей в годы тяжелых военных испытаний: Слева памятника на стеле изображены фигуры бегущих в атаку солдат с автоматами и гранатой. Справа изображены фигуры женщин убиравших хлеб.

У подножия основной скульптуры - вечный огонь и ниша, где захоронены капсулы с землей с могил погибших медведовцев.

### **3.3. Описание прохождения группой маршрута**

Подъём не объявляли, но все встали рано. Спешить нам было некуда, так как нас ждали к началу митинга у памятника воинам, погибшим в годы ВОВ, к 10.00. Не спеша позавтракали, начали собирать палатки, укладывать рюкзаки. Рюкзаки заметно полегчали, так как продукты съели, воды на данный переход нужно было мало.

8.00. Вышли на маршрут. На краю пшеничного поля нарвали полевых ромашек для возложения к памятнику. Шли медленно, часто и длительно делая привалы, так как были привязаны к началу митинга. По станице двигались по тротуару или по обочине дороги, где не было тротуара.

К памятнику подошли ровно в 10.00., к началу митинга. У памятника собрались жители станицы, ветераны и руководство. Ведущие представили нашу группу, рассказали собравшимся о нашем походе. Поведали, что группы за тринадцать дней прошли всего 280 километров по Тимашевскому району, заходя в поселения района и возлагая цветы к памятникам воинам, погибшим в годы ВОВ, тем самым отдавая дань памяти воинам защищавшим Отечество от фашизма. После возложения цветов к памятнику и минуты молчания, митинг завершился.

Масштабный поход школьников по станицам и хуторам Тимашевского района стартовал 10 июня 2023 г. Отправной точкой для путешествия послужил медведовский мемориал Родина-мать.

22 июня 2023 года завершилась 13-дневная туристическая экспедиция «Тимашевская кругосветка», посвященная 80-летию со дня освобождения Тимашевского района от немецко-фашистских захватчиков. Учащиеся прошли по маршруту сражений Великой Отечественной войны, посещая мемориалы и братские могилы для возложения цветов.

Завершающая точка экспедиции «Тимашевская кругосветка» у Братской могилы погибших воинов в годы Великой Отечественной войны в станице Медведовской.

На мероприятии присутствовали уважаемые гости, Мальченко Е.И. (первый зам.главы МО Тимашевский район), Проценко С.В. (начальник УО МО Тимашевский район), Авчинников Н.М. (глава Медведовского с/п) и Сердюцкая Е.Ю. (начальник штаба м/о ВВПД «ЮнАрмия» Тимашевского района).

Участники кругосветки, юнармейцы и гости почтили память наших земляков, погибших в годы Великой Отечественной войны минутой молчания, а так же возложили цветы к Братской могиле погибших воинов в годы ВОВ.



По окончании митинга группа отправилась к школе № 10, которая расположена в микрорайоне «Россия», откуда и начинался наш путь. Таким образом, круг замкнулся и поход «Тимашевская кругосветка» был завершён.





### **3.4. Итоги и выводы по прохождению маршрута.**

Подводя итоги проведения данного похода можно сделать следующие выводы. Через туристские походы и экскурсии успешно реализуются возможности изучения природы и истории родного края, создаются оптимальные условия для возрождения культурно – исторических и национальных традиций народов Кубани, воспитания гражданственности и патриотизма, любви к природе своей малой Родины.

Необходимо создавать условия для развития детско-юношеского туризма на Кубани и системы взаимодействия ведомств, структур, общества по реализации новых форм туристско-краеведческой работы, позволяющих обеспечить здоровые и развивающие альтернативы досуга подрастающего поколения.