

П Л А Н

ОРГАН КАМЕНСКОГО РАЙОННОГО КОМИТЕТА КПСС И РАЙОННОГО
СОВЕТА НАРОДНЫХ ДЕПУТАТОВ СВЕРДЛОВСКОЙ ОБЛАСТИ

Газета издается
с апреля 1965 года

№ 79 (3741)

ВТОРНИК,
4 июля 1989 года

Цена 3 коп.

ДЕВЯТАЯ СЕССИЯ РАЙОННОГО СОВЕТА НАРОДНЫХ ДЕПУТАТОВ

ЧТО ПРЕДЛОЖИМ ПОКУПАТЕЛЮ?

Из доклада председателя райисполкома С. М. Чемезова

В пятницу, 30 июня, состоялась девятая сессия районного Совета народных депутатов двадцатого созыва. С докладом по главному вопросу повестки дня «О состоянии и мерах улучшения торгового обслуживания населения района» выступил председатель райисполкома С. М. ЧЕМЕЗОВ.

Товарищи! XXVII съезд КПСС определил курс на ускорение социально-экономического развития страны на 12-ю пятилетку и на период до 2000 года, достижения на этой основе качественно нового состояния советского общества. Этот курс получил широкую поддержку партии, всего народа, о чем свидетельствуют проходящие в стране реформы в политической, экономической сферах жизни.

В центре внимания находится забота о человеке. Это программное положение наполняется все более глубоким и конкретным содержанием.

С каждым годом повышаются реальные доходы трудящихся Каменского района, растет их покупательная способность. Предлагаемая сегодня вопрос на обсуждение депутатов районного Совета, исполком исходил, прежде всего, из понимания объективных сложностей торгового обслуживания населения. Безусловно, после рассмотрения на сессии обеспеченность товарной массой резко не прибавится, но нельзя сегодня упускать в этом важнейшем вопросе малейших возможностей хоть как-то стабилизировать обстановку, добиться реальных перемен к лучшему. С другой стороны, широкий актив, который привлекался для подготовки вопроса на данную сессию, прошедшие в июне собрания уполномоченных членов-пайщиков потребительских обществ, совета райпотребсоюза убеждают в том, что многие проблемы в торговле района создаем мы сами, а значит, и решать их нам с вами. При обсуждении этого вопроса необходимо учитывать, что рассматривается не только работа потребкооперации района, но и всех предприятий и организаций, оказывающих торговые услуги населению.

За прошедшие годы советскими, хозяйственными органами, работниками торговли проводилась работа по улучшению торгового обслуживания. Например, розничный товароборот в 1988 году составил 34,1 млн. рублей, или 103 процента к плану, а к уровню 1987 года 105,5 процента. На одного жителя продано товаров на 1068 рублей против 1012 рублей в 1987 году.

Однако, отличительные черты плановых заданий 1989 года в том, что темпы

роста розничного товароборота значительно превышают уровень предыдущих лет текущей пятилетки. Так, если в 1987 и 1988 годах району планировалось даже снижение объемов товароборота к 1986 году, то на 1989 год планом предусмотрен рост к 1988 году на 5 процентов, а доведенными исполкомом контрольными цифрами — на 11,8 процента.

Темпы роста, прямо скажем, небывалые, но они наиболее полно отражают потребности населения района, и наша задача их выполнять.

ОСНОВНОЙ торгующей организацией в районе является райпотребсоюз, объединяющий сегодня 7 кооперативных обществ, 145 предприятий торговой сети и 20 — общественного питания. Его удельный вес в общем товарообороте составляет 87 процентов, или 29,6 млн. рублей.

В соответствии с Законом «О кооперации в СССР», новым Уставом потребительской кооперации в 1988 году активно прошли выборы в органы общественного самоуправления: участковые комитеты, правления и ревизионные комиссии, в совет райпотребсоюза. Восстановлен порядок избрания и утверждения пайщиками заведующих магазинами, столовыми и другими предприятиями.

За 1988 год план розничного товароборота райпотребсоюзом выполнен на 101,9 процента, к уровню предыдущего года — 103,7 процента. С планом не справился только Маминский совхозрабкооп. На одного жителя в системе райпотребсоюза продано товаров на 928 рублей, или на 43 рубля больше, чем в 1987 году.

По децентрализованному за купу продано товаров более чем на 2 млн. рублей. Возросла продажа по большому числу видов товаров продовольственной и промышленной групп (от 102 до 130 процентов по отдельным видам).

Стабильно работает коллектив райпотребсоюза и в 1989 году. План розничного товароборота за 5 месяцев выполнен на 110,2 процента, а без учета реализации алкогольных напитков на 112 процентов. Рост к уровню прошлого года составил 110,4 процента.

Но и это не предел, тем

более, я называл уже, что к концу года рост товароборота должен составить почти 112 процентов. Так что задача работников торговли не только сохранить достигнутый темп, как прозвучало на собрании совета райпотребсоюза, а постоянно его увеличивать, за счет активизации всех видов деятельности. И резервы для этого есть, причем немалые. Сегодня большими, и все возрастающими, цифрами никого не удивишь, а покупателям нужно, чтобы они всегда могли купить товары повседневного спроса, причем в достаточном ассортименте, в магазине своего населенного пункта, а не ехать за ними в город или на центральную усадьбу совхоза.

Естественно, что уровень культуры обслуживания, наличие товаров в магазине в пределах обязательного ассортиментного перечня зависит от людей, в них работающих, отношения исполкомов сельских Советов, хозяйственных руководителей.

Депутаты, готовившие материал к данной сессии, отмечают неплохую организацию торговли в Колчеданском совхозрабкоопе (председатель Валерий Иванович Чернокутов). Рабкооп полностью укомплектован кадрами, причем все они со специальным торговым образованием, в магазине чисто, уютно, постоянно выдерживается ассортиментный минимум, организованно продаются товары повышенного спроса пайщикам. Не случайно за последние годы в вышестоящие организации из Колчедана практически не поступает жалоб и нареканий покупателей.

Много хороших отзывов высказали депутаты райсовета об организации торговли в Пироговском совхозрабкоопе (председатель рабкоопа Зинаида Петровна Лаптева). При остром недостатке торговых площадей здесь работники прилавка стараются сделать все от них зависящее для культурного обслуживания покупателя. А проблем у этого коллектива немало, о чем убедительно и от всей души высказалась Зинаида Петровна на совете РПС.

К сожалению, товарищи, в районе много совершенно других примеров.

Как мог выполнить план товароборота 1988 года Маминский совхозрабкооп, если 8 месяцев не работал магазин в с. Исетском из-за отсутствия продавца? Не многим меньше не работал магазин в д. Стариково. В прошлом году в этом кооперативе допущены растраты и хищения из выручки на крупные суммы. Сложное хозяйство приняла новый предсе-

датель совхозрабкоопа Н. М. Пронина, как никто другой ждала активной помощи и поддержки со стороны Маминского сельского Совета. Руководителей совхоза «Мамино», «Сосновский», но кроме констатации фактов, критики от В. В. Кичигина — председателя исполкома сельского Совета — ничего пока не получила, не наладилось отношения и с руководством совхоза «Мамино».

С коллективной жалобой накануне сессии в райисполком обратились жители д. Брод на организацию торговли в их магазине в летнее время. Товары распределяются неравномерно: в Мартюше — густо, а в Броду — пусто. Не учитывается тот фактор, что в д. Брод сейчас работают спортивно-трудовые лагеря, много дачников. Для лагерей хлеб и другие продукты получают из бродовского магазина, поэтому жителям, особенно животноводам, их не достается и они вынуждены идти за хлебом, молоком в п. Мартюш — там есть. В бродовском магазине при наличии 3-х продавцов не принимается стеклосуда, ее опять же несут в Мартюш. Не решает поставленных вопросов и председатель исполкома Бродовского сельсовета Г. П. Черемин.

Много фактов, указывающих на неритмичность завоза продуктов и товаров в малонаселенные пункты района, такие, как п. Октябрьский, бродовские Ключики, Давыдово, Походилова, Смолино и некоторые другие. Кроме как безответственностью такие факты не назовешь.

Товарищи! Все эти вопросы, конечно, важные. Но сегодня, видимо, не они определяют в целом уровень торговли в районе.

Мы не можем сбрасывать со счета тот фактор, что в расчете на душу населения потребление страны реализуется товаров в 1,9 раза меньше, чем торговля. Обслуживая 40 процентов населения, кооператоры получают из централизованных ресурсов только 27-29 процентов швейных, трикотажных изделий, обуви, менее трети рыночных фондов телевизоров, часов, мебели. Об этом говорилось на Съезде народных депутатов СССР, видимо, меры соответствующие будут приняты.

Сегодня одним из важнейших вопросов является обеспечение сельского жителя продуктами питания. Эта мысль красной нитью прошла в выступлениях на собраниях уполномоченных пайщиков в совхозрабкоопах и на совете райпотребсоюза.

В корне изменить создавшееся положение дел в ближайшем времени в районе есть все возможности. К этому обязывают нас и решения мартовского (1989 г.) пленума ЦК КПСС, и пленума нашего райкома партии.

(Окончание на 2-й стр)

Пункты с частицей «не»

Так образно можно сказать о плане подготовки кормозаготовительной и уборочной сельскохозяйственной техники в районе. Выполняется он неоправданно медленно. Почему? Об этом шел разговор на очередном заседании районного комитета народного контроля. Вот только несколько фактов. С большим опозданием приступили к ремонту техники в совхозах «Родина», Каменский, Колчеданский. Нетронутые стоят комбайны и жатки в Бродовском, имени Ленина, Пироговском, «Россия». Непонятно, чем будут убирать картофель в той же «Россия», Каменском, Кисловском, Пироговском.

Лишь наполовину подготовлены в хозяйствах машины для вывозки соломы. Не закончен ремонт транспортных средств для перевозки кормов, зерна.

А чем объяснить, что 77 машин стоят разукомплектованными, в том числе 41 зерноуборочный комбайн и 22 жатки. И такое наблюдается в девяти совхозах агрокомбината.

Как же выглядит картина в целом? Готовность прессподборщиков составляет лишь 50 процентов, стогадетелей — 67, косилок — 60, агрегатов искусственной суши — 50, зерноуборочных комбайнов — 57, жаток — 53, картофелекопалок — 61 процент.

Основными причинами такого положения являются плохая организация труда ре-

монтных бригад и звеньев, отсутствие запасных частей, недостаточное количество механизаторов-ремонтников, просчеты в работе снабженческой службы, слабый контроль со стороны специалистов инженерного отдела агрокомбината «Урал».

Комитет народного контроля наказал виновных в затягивании подготовки сельскохозяйственной техники. Главным инженером совхоза Пироговский, «Родина», имени Ленина тт. Окулову, Цемержинскому, Брюхову объявлен выговор. Главные инженеры совхозов Бродовской, Кисловской, Колчеданской тт. Чеглаков, Карелин, Рудаков строго предупреждены, потребовано от них в срок до 5 июля устранить отмеченные недостатки.

Принято к сведению заверение начальника отдела механизации и электрификации агрокомбината «Урал» В. В. Перевалова о том, что специалистами отдела будут приняты исчерпывающие меры по оказанию помощи отстающим совхозам в подготовке техники.

Начальнику инспекции Госсельтехнадзора Г. А. Григорьеву поручено усилить контроль за качеством ремонта техники. В срок до 20 июля решено провести повторное обследование качества ремонта зерноуборочных комбайнов.

А. БУДАЕВ,
председатель районного комитета народного контроля.

ЛЕТО НА ФЕРМАХ



Если посмотреть производственные показатели Николая Ивановича Рожнева, то они не слишком высоки, физиологическое состояние гурта, который он пастит, не позволяет пока добиваться большего. Однако, как отметил главный зоотехник совхоза «Мамино», Николай Иванович, и его напарник Роман Каззафаров работают отлично. Они первыми на Исетской ферме перевели подопечных буренок на ночной метод пастбы.

Соблюдают технологическую дисциплину, строго выдерживают распорядок дня, рацион кормления. К слову сказать, Николай Иванович работает пастухом сравнительно недавно — два года, раньше был механизатором. Но, имея чувство ответственности, обладая трудолюбием, он и в коллективе животноводов быстро стал одним из лучших пастухов.

На снимке: Н. И. Рожнев. Фото А. Герасимова.

ИНФОРМАЦИЯ агрокомбината «Урал»

о надоях молока в совхозах района на 3 июля

Первая графа — надой молока от коровы на 3 июля; вторая — плюс-минус к 3 июля прошлого года; третья — надой молока на 1 июня-начало ударного месячника; четвертая — надой на 1 июля; пятая — плюс-минус за месячник (в килограммах); шестая — продано первым сортом (в процентах).

«Россия»	10,2	-1,2	10,6	10,2	-0,4	100
«Родина»	12,9	+0,8	12,1	12,9	+0,8	—
Бродовской	10,2	-2,1	9,3	10,1	+0,8	31
Пироговский	8,1	-2,1	8,7	8,3	-0,4	100
Колчеданский	8,7	-1,5	8,2	8,9	+0,7	100
Каменский	12,7	-0,4	12,4	12,7	+0,3	100
Травянский	11,8	+1,1	10,6	11,7	+1,1	100
имени Ленина	9,7	-1,1	10,1	9,9	-0,2	100
Кисловский	10,3	-0,9	10,5	10,3	-0,2	63
«Мамино»	10,4	-0,8	8,8	10,5	+1,7	100
имени XXV съезда КПСС	13,8	-0,1	15,0	14,1	-0,9	100
Сосновский	13,6	+0,4	15,3	14,9	-0,4	100
По району:	10,5	-1,1	10,3	10,6	+0,3	88

ДЕВЯТАЯ СЕССИЯ РАЙОННОГО СОВЕТА НАРОДНЫХ ДЕПУТАТОВ

ЧТО ПРЕДЛОЖИМ ПОКУПАТЕЛЮ?

Из доклада председателя райисполкома С. М. Чемезова

(Окончание. Начало на 1-й стр.)

Накануне настоящей сессии мы в рабочем порядке в исполкоме внимательно рассмотрели эту проблему с руководителями АПК «Урал», совхозов, райпотребсоюза и райкоопов, руководителями перерабатывающих предприятий. Наметили и представляем сегодня на ваше рассмотрение мероприятия.

На какие вопросы хотелось бы обратить внимание депутатов и всех приглашенных, от кого зависит их выполнение?

Во-первых. Обеспечение продуктами собственного производства. Каменский район ежегодно закупает большое количество излишков сельскохозяйственной продукции у населения. Например, только в 1988 году закуплено 3358 тонн молока, 806 тонн мяса, в том числе 140 тонн райпотребсоюзом. А в переработанном виде этой продукции в сельские магазины возвращается мало, в основном только по рыночным фондам для детских учреждений, общепита да для льготного обслуживания по спискам. Обычному покупателю не остается ничего. Даже сверхплановый закуп молока, несмотря на распоряжение райисполкома, молокозавод полностью не выдает. Райпотребсоюз для комиссионной торговли на селе везет колбасу с других мясокомбинатов области, но только не с Каменск-Уральского. Как показал анализ, все то, что закуплено от населения совхозами и поставлено на перерабатывающее предприятие, уходит в неведомый госресурс, а на столе нашего крестьянина — пусто. Особенно это касается обеспечения мясомпродуктами. Есть ли выход из создавшегося положения? Есть, и он должен сегодня быть отмечен в решении сессии, а в последующем в деталях отработан и принят исполкомом. И основой здесь должно быть желание руководителей совхозов пойти на договорные отношения с кооперацией ради того, чтобы накормить жителей наших сел, иначе этот важнейший вопрос повиснет на бюрократических проволочках.

Не способствует решению этих вопросов и полное отсутствие собственной базы райпотребсоюза, обидно, но за 25 лет существования района не построено ни одного производственного предприятия переработки мяса на давальческом сырье.

И сегодня, реализуя около 1300 тонн комбикормов, изготавливает РПС всего по 140 тонн мяса. А к чему привело повышение закупочных цен совхозами, вы все убедились — в магазинах, на рынке цена на мясо выросла до 6 рублей. Сколько же его может приобрести пенсионер с доходом в 39-40 рублей в месяц?

Во-вторых. Большие нарекания жителей района вызывают обеспечение хлебом, ассортимент его и качество. В одно время в районе закрыли все пекарни, и сейчас мы полностью зависим от городского хлебокомбината. График завоза хлеба на село жесткий. На минуту опоздала наша хлебная машина на завод — на полдня, а то и больше, с опозданием завезли хлеб в магазины.

Надо строить свои пекарни. Решением областного

Совета народных депутатов это предусмотрено, и в мероприятии на 13-ю пятилетку строительство хлебопекарен в районе включено. Думаю, это получит поддержку и депутатов райсовета, и всех жителей района.

Далее, товарищи! В районе крайне слабо используются новые возможности, вытекающие из Закона о кооперации, для решительного повышения уровня коммерческой работы во всех звеньях, наращивания производства собственных товарных ресурсов.

В ряде районов нашей Свердловской области производство собственной продукции уже достигает 10-25 процентов в реализации продуктов питания, а у нас в районе лишь 0,4 процента, т. е. практически его нет.

В районе широкая сеть предприятий общественного питания: столовые совхозов, предприятий, общеобразовательных школ. Но их возможности по выпуску полуфабрикатов, теста, выпечке мелкоступных изделий и т. д. в большинстве случаев не используются. В этом тоже немалый резерв, не требующий ни больших капитальных затрат, ни особых организаторских способностей. Нужны только желание, инициатива, действительная забота о человеке.

Обществу райпотребсоюза (Ю. Г. Убогова) надо взять на себя подготовку кадров в этих столовых, обеспечить сырьем и на договорной основе с совхозами, предприятиями максимально использовать этот резерв в интересах покупателя.

Что мешает открыть домовую кухню в п. Мартюш — только неразворотливость и нежелание побольше брать на себя руководителей райпотребсоюза.

Исполкомам сельских Советов через свои общественные формирования: советы ветеранов, комитеты кооперативного контроля, постоянные комиссии Советов, с привлечением рабочего контроля профсоюзом оперативно участвовать в формировании тех или иных товаров, их учете и справедливом распределении.

Дополнительным источником пополнения товарных ресурсов, удобства для населения является комиссионная торговля. К сожалению, в районе сегодня один-единственный магазин в п. Мартюш. А ведь его среднегодовая выручка составляет более 100 тыс. рублей. Райпотребсоюзу надо уже в этом году принять оперативные меры по открытию комиссионных магазинов в Колчеданском, Каменском совхозах, рассмотреть возможность открытия отделов в ряде магазинов других райкоопов.

О СОВО необходимо сказать о торговле строительными материалами. С развитием индивидуального, кооперативного жилищного строительства значительно возросла в них потребность. Если брать статистические данные, то они впечатляющие. В 1988 году реализовано строительных материалов населению района только по системе райпотребсоюза на 1 млн. 129 тыс. рублей, или рост к предыдущему году на 44 процента.

А, например, лесоматериалов продано в 2,1 раза больше, стекла оконного

— в 2 раза, металлопроката — на 72 процента больше и т. д. На одного жителя продано больше в 3 раза, или на 35 рублей 97 копеек.

Однако, и такая реализация стройматериалов сегодня не удовлетворяет потребности населения. Да и торгуем в районе ими неравномерно. Например, если в Бродовском райкоопе на 1 жителя продано стройматериалов в прошлом году на 45 рублей 39 копеек, в Колчеданском, где есть специальные склады, — на 35 руб. 19 коп., то в Маминском — только на 11 рублей 77 копеек, в Клевакинском — на 11 руб. 72 копейки, немногим больше в Каменском и Пировском кооперативах. Продажу стройматериалов в этих организациях сдерживает, прежде всего, отсутствие складов. Как ни старался в прошлом году исполком райсовета с помощью райкома партии, не смогли найти понимание у хозяйственных руководителей. И деньги облпотребсоюз выделял для возмещения издержек полностью, но освоить их не смогли. Так и не закончено строительство склада стройматериалов в с. Позариха (строил Синарский ремзавод — директор Ю. А. Бурдаков, депутат райсовета). Не появились склады для Покровского, Маминского, Клевакинского райкоопов, в селе Травянском.

Просто непонятна позиция руководителей хозяйственных органов на этих территориях: своих фондов на стройматериалы для продажи населению недостаточно, а из потребкооперации нет возможности принять. В результате, например, маминским застройщикам приходится везти тот же лесоматериал из Колчедана или еще того дальше — с мест его производства (г. Асбест, Березов и т. д.). Сколько здесь неудобств, траты лишней средств, потеря рабочего времени трудящимися. Но главное, убедившись в несостоятельности работников торговли, руководителей совхозов и предприятий, люди бросают начатое индивидуальное строительство, на корню погибает инициатива человека, без чего программу «Жилье» не выполнить.

В этой связи не могу не сказать еще об одном важном моменте: производстве в районе товаров народного потребления. Почти все они у нас связаны со строительством.

В районе 8 предприятий занимаются производством товаров народного потребления. На 1989 год планом обусловлен их выпуск на 952,8 тыс. рублей. За 5 месяцев произведено и реализовано на 307,7 тыс. рублей, план выполнен на 105,4 процента, к уровню прошлого года рост составил 110,8 процента (в абсолютных цифрах прирост на 15,8 тыс. рублей).

Вместе с тем не справился с планом 5-ти месяцев Синарский шебкарьер — 90 процентов, завод ЖБИ — 33,5, ППСМ — только 18 процентов.

Правильные предложения на сессию внесла постоянная комиссия райсовета по промышленности и строительству, что при планировании производства товаров народного потребления нужно исходить из реальной по-

требности населения и возможностей предприятий, шире изучать спрос, обеспечивать необходимую рекламу.

Если упростили процедуру разработки, согласования, утверждения, выпуска товаров для народа, представив решение этих вопросов самим предприятиям, то и надо творчески работать. Колчеданскому заводу ЖБК, видимо, надо увеличить выпуск фундаментных блоков, колец для колодезев, тротуарных плит, элементов для строительства жилых домов, гаражей, садовых домиков и т. д. Добрый пример по организации продажи садовых домиков показал завод ЖБИК (директор Г. А. Ежов). Следует пересмотреть свои возможности по ассортименту и увеличению выпуска авторемонтному и Синарскому ремонтному заводам, государственному кооперативному объединению бытового обслуживания населения и другим предприятиям.

Этот вопрос сегодня особенно важен и с точки зрения нормализации денежного обращения и выполнения кассового плана в районе. Перейдя на хозрасчет и самофинансирование, коллективы заводов АРЗ, СРЗ и других предприятий заинтересованы в получении дополнительных средств на социальное развитие, и, конечно, учитывая возможности материальной базы этих предприятий, мы никак не можем согласиться с тем, что они производят только по 1-2 наименования и на сумму всего по 5 тыс. рублей. Нужна инициатива руководителей этих коллективов, и предложения торговли в лице руководства райпотребсоюза.

ТОВАРИЩИ депутаты! Одной из главных задач местных Советов, хозяйственных руководителей, всех работников торговли является повышение культуры торговли — это и соответствующий спрос покупателя товара, хорошая материально-техническая база, налаженный механизм коммерческих связей, высокая культура обслуживания непосредственно в магазине.

За последние годы в районе замедлились строительство новых предприятий торговли и реконструкция существующих. В 1988 г., например, шло строительство только за счет средств райпотребсоюза, и в основном по собственной базе. Освоено 310 тыс. рублей на строительство и 71,3 тыс. рублей на приобретение оборудования. Введены автобазы на 25 машин и 3 склада-ангара.

С созданием АПК «Урал» в 1987 году и переводом его на хозрасчет и самофинансирование осложнилось выделение средств на строительство предприятий торговли, в результате тройственное постановление бюро райкома КПСС, исполкома райсовета и правления райпотребсоюза на 12-ю пятилетку не выполняется.

Руководителям АПК «Урал» (т. Неуймин, Антропов), исполкома райсовета (т. Чемезов, Таскин и Сухарев), директорам совхозов надо принять все меры по безусловному выполнению реально намеченных за счет 7-процентных отчислений от жилищного строительства и долевого участия на оставшиеся годы пятилетки объектов торговли. Это — задел в 1989 г. с окончанием строительства в 1990 году магазинов в селах Позариха, Кислово и Черемхово, строительство магазинов в 1990-91 гг. в с. Сипаво и с. Рыб-

никово, подготовка проектно-сметной документации на строительство в 13-й пятилетке.

Райпотребсоюзу (Т. П. Неволина) в текущем году надо закончить строительство склада-ангара на перевалочной базе, павильонов типа «Турист» под комиссионные товары в селах Колчедан и Позариха, кондитерский цех в с. Покровском, подготовить документацию на реконструкцию холодильника и строительство финского склада на перевалочной базе.

328 организаций в райкоопе, имеющих план товарооборота, наибольшие по удельному весу после райпотребсоюза являются совхозы и предприятия, входящие в АПК «Урал». Их товарооборот в 1988 году (только по селу) составил 2,5 млн. рублей. И надо отметить, что руководители и специалисты начинают с пониманием относиться к выполнению планов товарооборота, постепенно учатся торговать.

Если в 1987 году из 12 совхозов план розничного товарооборота выполнили только 2 совхоза: «Каменский» и «Россия», то в 1988 году только 2 совхоза («Колчеданский» и «Травянский») оказались в числе невыполнивших. А за 5 месяцев 1989 года уже все совхозы и предприятия АПК справились с планами. Причем, в целом АПК план выполнил на 167 процентов, рост к уровню 5 месяцев 1988 года составил 37 процентов.

Однако вряд ли такие цифры следует считать благополучными. Скорее наоборот. Совхозы и АПК «Урал» заранее планируют себе заниженный, ненапряженный план: на 1987 год план товарооборота был 2 млн. 330 тыс. рублей, выполнили 2007 тыс. рублей; на 1987 год планируют только 1990 тыс., а на 1989 — ровно 2 млн. при фактическом за 1988 год 2,5 млн. рублей.

Другими словами, руководители торгового объединения АПК и совхозов не изучают спрос населения, трудящиеся совхозов сами определяют: чем торговать и когда торговать, т. е. процесс выполнения планов товарооборота проходит стихийно, не создана система комплексного обслуживания рабочих совхозов, всего населения, затягивается создание служб агросервиса.

По-прежнему не налажена в районе продажа населению свежих овощей, яиц ни самими совхозами, ни через потребкооперацию. Не организована совхозами рыночная торговля, не отработаны взаимоотношения совхозов и кооперации на договорной основе. Все эти вопросы требуют незамедлительной детальной проработки и принятия оперативных мер.

Из других предприятий района стабильно выполняются планы розничного товарооборота Покровская картонная фабрика (директор Ф. Е. Беклемишева), завод ЖБИК (Г. А. Ежов), аптекоуправление (В. В. Рахимгулова).

В АЖНЕЙШЕЕ значение в удовлетворении потребности населения, формировании товарных ресурсов принадлежит предприятиям общественного питания.

В целом работники этой отрасли в минувшем году выполнили плановые задания на 101,3 процента. Оборот общепита составил 1 млн. 163 тыс. рублей, собственной продукции выпущено на 948 тыс. рублей.

Однако в этой отрасли много нерешенных проблем.

Слаба материальная база, не хватает или устаревшее технологическое оборудование, а заявки на него областными организациями не выполняются. Решением сессии, видимо, надо поручить предприятиям района, райпотребсоюзу подготовить документацию и изготовить необходимое оборудование. Особенно в бедственном положении находятся столовые общеобразовательных школ.

В связи с недостатком овощехранилищ столовые не осуществляют закладку потребного количества на весь межсезонный период, не занимаются простейшей переработкой овощей, ягод.

Планом на 1990-91 годы предусматривается строительство новой типовой столовой на 50 посадочных мест на центральной усадьбе совхоза «Мамино», но пока не решается этот вопрос по совхозу «Каменский».

Хотя и сокращается, но, как отмечалось выше, еще много жалоб населения на некачественное приготовление блюд, низка культура обслуживания, однообразно меню.

Конечно, всех проблем в общественном питании одним работником общепита не решить. Здесь нужна большая работа хозяйственных руководителей совхозов и предприятий при активной помощи районного и сельских Советов народных депутатов.

УЧИТЫВАЯ масштабность и сложность задач по улучшению торгового обслуживания населения, мы не можем не предъявить повышенные требования к работникам торговли: их деловым качествам, уровню знаний и профессиональной подготовки, постоянному улучшению подбора, расстановки и воспитания кадров.

Сегодня только в системе райпотребсоюза работает 750 человек. Из них специалистов с высшим и средним образованием 194 человека. 97 процентов материально ответственных лиц имеют специальную торговую подготовку. 44 процента работников трудятся в потребкооперации более 5 лет.

В каждом райкоопе, райпотребсоюзе немало работников, которые работают творчески, инициативно, со знанием дела, не считаясь со временем, делают все от них зависящее для улучшения обслуживания покупателей. Их знают в коллективах, общаются и распространяется их опыт, о них рассказывает на своих страницах и районная газета «Пламя».

В работе с кадрами не может быть мелочей. Необходимо использовать все имеющиеся формы и методы, активнее вести профориентационную работу в школах, развивать наставничество, словом и делом помогать ежегодно прибывающей в торговлю молодежи овладевать профессиональным мастерством.

Время сегодня напряженное, особенно на потребительском рынке. Все больше появляется дефицитов, и если мы сегодня начнем обсуждать — что и по сколько продать, а об этом, видимо, все равно придется говорить, то, пожалуй, многого не добьемся.

Важнее другое — что нужно сделать, чтобы за предстоящие 2 года поправить положение, какой вклад внесет в это дело каждый депутат райсовета, приглашенный на сессию руководитель.

История нашего района показала: когда мы за дело беремся дружно, заинтересованно, то успех был всегда. Вот к этому единству я призываю вас.

О ЧЕРЕДНОЙ 18-й районный конкурс мастеров машинного доения коров был проведен в два рабочих дня. 21 июня участники, соревнующиеся на доильной установке

УДЕ-8 «Елочка», выступали в совхозе «Россия», а основной конкурс был проведен 22 июня на базе Кисловского совхоза. На «Елочке» работало 4 участника из трех совхозов, на установке молокопровод АДМ-8—12 участников.

Во время проведения очередного семинара судейских групп и зоотехников, отвечающих за технологию машинного доения в своих хозяйствах, были оговорены условия конкурса и дополнения. Впервые предложено для районного

конкурса две новинки. Для того, чтобы молодым и неопытным участникам было легче соревноваться между собой, призеров и чемпионов предыдущего 17-го конкурса решили

выделить в отдельную группу (всего 5 человек) и отдать им одно чемпионское место. Другое новшество все восприняли с улыбкой и одобрением—звание «Мисс конкурса мастеров машинного доения» с призом до 50 рублей и подарком от райкома комсомола.



ВЫСОКИЙ КЛАСС МАСТЕРСТВА

показали участницы районного конкурса операторов машинного доения

В семь утра 21 июня на Покровском комплексе начались состязания на доильной установке «Елочка». Участникам по жеребьевке выделили по 4 коровы. Лучшими тут были Надежда Гильмиярова из совхоза «Россия» и Надежда Шляпникова из совхоза Пироговский. Шляпникова всего второй раз участвует в районных конкурсах, а перемены очень большие в ее мастерстве. Из робкого новичка она превратилась в спокойную, уверенную в своих силах мастера.

На следующий день на Кисловской ферме началось главное состязание. Был поднят флаг соревнований. Право поднять флаг предоставили чемпионам предыдущего конкурса Надежде Гильмияровой и Валентине Хомутовой. После жеребьевки участницы соревнований приступили к разборке и сборке доильного аппарата ЛДУ-1 с вибропульсатором АДС-1. Контрольное время 6,5 минуты.

Приятно отметить, что из 16 участников только трое не уложилось в контрольный норматив. Лучшими по разборке оказались бронзовые

призеры СССР Надежда Гильмиярова и Людмила Малиева (совхоз «Россия»), соответственно 4 мин. 5 сек.—рекорд соревнований и 4 мин. 8 сек., а также Зинаида Крутикова (4 мин. 32 сек.) из совхоза Каменского и Надежда Серова (4 мин. 36 сек.)—Кисловский совхоз. Результат быстрее пяти минут, что считается высоким классом, добилось 6 человек. В прошлом конкурсе такое время было только у двоих участников.

Затем проверка знаний теории. Задача сложная. Соперникам предлагалось 20 вопросов с тремя ответами. Правильный ответ надо зачеркнуть. Для облегчения подготовки к этому «экзамену» были зачитаны вопросы, которые будут на конкурсе. Вопросы подобраны и поставлены так, чтобы оператор не гадал, а думал.

В целом теоретическую часть конкурса участницы прошли неплохо. Хотя и здесь были свои лидеры и аутсайдеры, лучшими, как всегда, оказались команды совхозов «Россия» и Кисловский.

После обеда начались состязания на молокопроводе. Каждый оператор доил двух коров. Они заранее были подготовлены и хронометрированы. Мне как главному судье соревнований понравилась работать с девушками. На «отлично» справились с дойкой Ольга Ланских из Кисловского совхоза, Надежда Серова (также Кисловский), Зинаида Крутикова и Людмила Малиева.

И вот окончательный итог. Абсолютной чемпионкой конкурса стала Людмила Малиева, набравшая рекордную сумму баллов—102,51. Она выступала на АДМ-8. Второе место заняла хозяйка конкурса Ольга Ланских—101,11 балла, третье место—Л. Дьяконова из совхоза имени Ленина с суммой 100,3 балла. Четвертое призовое место у Н. Серовой—Кисловский совхоз, 100 баллов.

Среди призеров предыдущего конкурса чемпионкой района стала Зинаида Крутикова из Каменского, которая также набрала более ста баллов—102,48. Чемпионка на доильной установке—представительница совхоза Пироговский Надежда Шляпникова с суммой 96,44 балла.

Особо хочется отметить, что 5 участников набрали более ста баллов. Это рекорд соревнований. Да и средний балл—более 95—также является результатом хорошего класса.

В начале июля состоится областной конкурс мастеров машинного доения. От нашего района выступят Л. Малиева, Н. Гильмиярова (совхоз «Россия») и Н. Шляпникова (совхоз Пироговский). Планируется для основательной подготовки к областному конкурсу освободить их от основной работы.

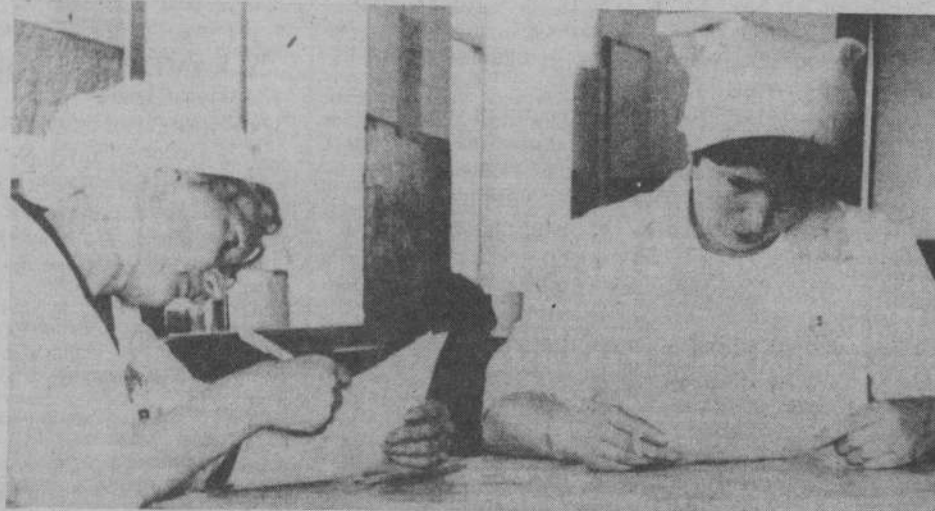

В целом районный конкурс прошел организованно. Много помогли здесь хозяйки—руководители, специалисты и рабочие фермы Кисловского совхоза. Приятно отметить то, что две кисловские участницы стали призерами конкурса. На конкурс почему-то не прибыли животноводы четырех совхозов—Колчеданского, имени XXV съезда КПСС, Травянского и Сосновского, интересно отметить, что на предыдущем конкурсе не было участников из тех же совхозов. Удручающее обстоятельство. Видимо, в этих хозяйствах не уделяют должного внимания повышению профессионального мастер-

ства молодежи. Ведь, что такое конкурс. Это в первую очередь—пропаганда передовых приемов в технологии машинного доения. Это семинар и обмен опытом, это отличная реклама профессии оператора. Это, наконец, великолепное, с пользой, общение, ведь средний возраст участниц чуть больше 30 лет. Приведу поучительный пример. Когда я готовил участниц Кисловского совхоза, одна из них, 16-летняя Наташа Макова, с таким неподдельным интересом стала тренироваться, будто у нее впереди ответственный экзамен в школе. Здесь же на ферме работают Наташины родители, отец слесарь, мать доярка. Приятная закономерность, ничего не скажешь. Возьмем камешцев, которые как в повседневной работе на своих фермах трудятся высокопрофессионально, так и на конкурсах всегда призеры.

Не случайно стали чемпионом района Зинаида Крутикова и «Мисс конкурса машинного доения» Наталья Туз. В Каменском совхозе к операторам относятся, не хуже, чем к заслуженной артистке. Не зря же доярочек привезли на конкурс на черной «Волге».

Взять для примера Эстонскую ССР. За счет повышения профессионального мастерства животноводов здесь на четверть повысил продуктивность дойного стада. Думаю, что и мы могли бы повторить этот опыт, было бы желание.

Теперь вот о чем хотелось бы сказать. Когда проходил конкурс в Пироговском совхозе в 1988 году, представители дирекции АПК «Урал» предложили мне перейти на работу в их аппарат инструктором машинного доения. Я тогда не дал согласия, думал, что откроется областная школа на базе нашего Покровского комплекса, где я и проявлю свои способности. Но пока школа откладывается на неопределенный срок, и теперь уже я вышел с предложением в АПК «Урал» перейти к ним инструктором. Последнее слово за генеральным директором агрокомбината. Для меня здесь нет никакой пользы, моя зарплата оператора за прошлый год составила 680 рублей, а на новой работе будет в 2-3 раза меньше. Но решать надо, так как постоянными отвлечениями от основной работы на комплексе я сейчас ставлю в тяжелое положение свое звено, а также администрацию комплекса. А главное, работая инструктором машинного доения в агрокомбинате, мне думается, я смогу не время от времени уделять внимание этому делу, а максимально использовать свои знания, умения.

В. ЗИНКОВСКИЙ,
главный судья соревнований, инструктор машинного доения социального значения.

На снимках: (вверху) участницы конкурса; к экзамену по теории готовятся Н. Серова из Кисловского совхоза и В. Хаерзаманова—

Пироговского; принимает экзамен В. Зинковский; внизу справа—Н. Гильмиярова за разборкой и сборкой аппарата; слева—призеры конкурса—Л. Малиева, З. Крутикова и Н. Шляпникова.

Фото А. Герасимова.

Редактор
Г. Н. ЧУПИНА.



НАШ СПРАВОЧНЫЙ ОТДЕЛ

КУДА ПОЙТИ УЧИТЬСЯ?

КОЛЧЕДАНСКОЕ СРЕДНЕЕ ПРОФЕССИОНАЛЬНО-ТЕХНИЧЕСКОЕ УЧИЛИЩЕ № 113

ОБЪЯВЛЯЕТ
прием учащихся

на 1989-1990 учебный год по следующим специальностям:

НА БАЗЕ 8 КЛАССОВ:

трактористы-машинисты широкого профиля с умением выполнять работы слесаря-ремонтника и водителя категорий «В», «С». Начало занятий первого сентября. Срок обучения три года;

трактористы-машинисты широкого профиля. Срок обучения — два года. Начало занятий первого сентября;

трактористы-машинисты третьего класса. Срок обучения 1 год. Начало занятий первого сентября;

трактористы-машинисты третьего класса. Срок обучения — 6 месяцев;

водитель автомобиля категорий «Б», «С» с правом работы на автомобиле «КАМАЗ». Срок обучения — 5 месяцев. Начало занятий по мере комплектования группы;

газоэлектросварщик с правом вождения автомобиля. Срок обучения — 2 года и 3 года. Начало занятий первого сентября;

оператор машинного доения. Срок обучения 1 год. Начало занятий первого сентября;

овощевод защищенного грунта. Срок обучения 2 года и 3 года. Начало занятий первого сентября.

Для поступления необходимы следующие документы: 1. Документ об образовании. 2. Справки с места жительства и о семейном положении. 3. Свидетельство о рождении или паспорт. 4. Автобиография. 5. Медицинская справка (форма 10-ю). 6. Характеристика. 7. Заявление на имя директора. 8. Фотографии 6 штук размером 3,5х4.

Поступившие в училище обеспечиваются трехразовым питанием, стипендией 10-20 рублей, общежитием.

Адрес училища: село Колчедан, СПТУ-113. Телефон: 61-3-40. Проезд из Каменска-Уральского автобусом № 101.



СВЕРДЛОВСКОЕ СРЕДНЕЕ ПРОФЕССИОНАЛЬНО-ТЕХНИЧЕСКОЕ УЧИЛИЩЕ № 24 ИМЕНИ 50-ЛЕТИЯ ВЛКСМ

приглашает девушек и юношей с образованием 8-10 классов НА УЧЕБУ по профессиям:

Срок обучения 3 года:

— **отделочник широкого профиля** (штукатур, маляр, плиточник). Дополнительно выплачивается стипендия 30 рублей в месяц;

— **строитель широкого профиля** (каменщик, монтажник, электрогазосварщик, плотник);

— **слесарь-монтажник широкого профиля** (монтажник-сантехник, электрогазосварщик, вентиляторщик);

— **электрослесарь строительный, электросварщик;**

— **столяр-станочник** (срок обучения 2 года).

Вместе со специальностью учащиеся получают среднее образование. Все зачисленные находятся на государственном обеспечении, т. е. обеспечиваются питанием, формой одежды, спецодеждой, общежитием. На 2-3 курсе во время производственной практики получают 50 процентов от заработной платы предприятия суммы.

Время учебы засчитывается в трудовой стаж. Все учащиеся являются членами профсоюза.

Окончившие училище с отличием принимаются в техникумы и вузы вне конкурса

при положительных оценках на вступительных экзаменах.

Срок обучения 10 месяцев:

— **машинист мостового крана** — стипендия 100 рублей;

— **чертежник** — стипендия 30 рублей.

Для поступления в училище необходимо предоставить в приемную комиссию следующие документы: заявление на имя директора; паспорт (свидетельство о рождении); документ об образовании; медицинскую справку (форма 286); фотографии 3х4 (6 штук). Начало занятий 1 сентября.

Наш адрес: г. Свердловск, пер. Корейский, 6, СПТУ № 24. Телефоны: 25-02-22, 25-04-93, 25-61-44. Проезд: остановка «Павлодарская», троллейбусы №№ 1, 4, 6, 15; автобусы: №№ 17, 35.



КАМЕНСК-УРАЛЬСКОЕ СПТУ № 125 ПРОИЗВОДИТ НАБОР по следующим специальностям:

на базе 10 классов:

дражировщик, глянецовщик карамели и драже, срок обучения 1 год (работа на кондитерской фабрике);

продавец непродовольственных товаров — 8,5 мес.;

кондитер — 8,5 мес.;

повар — 8,5 мес.;

контролер-кассир продовольственных товаров.

на базе 8 классов, срок обучения 1 год 8,5 месяца:

повар с умением работать на кассовом аппарате;

повар-пекарь;

продавец продовольственных товаров;

бисквитчик — срок обучения 1 год (работа на кондитерской фабрике);

младший продавец кулинарных изделий — 8 месяцев.

Учащимся выплачивается стипендия: на базе 8 классов — 45 рублей, на базе 10 классов — 30 рублей.

Учащиеся кулинарного цикла, имеющие четверки и пятерки, получают доплату до ставки повара первого разряда.

Иногородним выплачиваются квартирные в размере 10 рублей.

Иногородние принимаются с направлениями торгов.

Желающие получить среднее образование могут продолжить обучение в вечерней школе.

Адрес училища: г. Каменск-Уральский, ул. К. Маркса, 59. Телефоны: 3-13-82, 3-42-00.



КРАСНОУФИМСКИЙ СОВХОЗ-ТЕХНИКУМ объявляет прием учащихся НА ОЧНОЕ ОТДЕЛЕНИЕ по специальностям:

— **механизация сельского хозяйства** (готовит техникумов-механиков на базе 8 классов);

— **электрификация и автоматизация сельского хозяйства** (готовит техникумов-электриков на базе 8 классов);

— **агрономия** (готовит агротехников на базе 8-10 классов);

— **организация и технология производства продукции сельского хозяйства** (готовит организаторов-технологов с образованием 10 классов, производственным стажем не менее 2-х лет и удостоверением тракториста-машиниста).

Прием заявлений на очное отделение с 1 июня по 31 июля. Вступительные экзамены с 15 июля: для учащихся на базе 8 классов — русский язык (диктант), математика (устно); для учащихся на базе 10 классов — русский язык и литература (сочинение), химия (устно).

НА ЗАОЧНОЕ ОТДЕЛЕНИЕ по специальностям:

— **агрономия** (готовит агрономов на базе 10 классов);

— **механизация сельского хозяйства** (готовит техникумов-механиков сельскохозяйственного производства на базе 10 классов).

Прием заявлений на заочное отделение с 1 июня по 30 декабря.

Зачисление на заочное отделение проводится по итогам собеседования.

Перечень документов, предоставляемых поступающими в приемную комиссию: заявление, документ об образовании в подлиннике, медицинская справка по форме № 086/у, выписка из трудовой книжки, заверенная администрацией (предоставляется имеющими стаж практической работы, а также всеми поступающими на заочное отделение), восемь фотокарточек размером 3х4, паспорт (свидетельство о рождении), документ об отношении к воинской обязанности предъявляется лично в приемную комиссию.

Адрес техникума: 623300, Свердловская область, г. Красноуфимск, ул. Пролетарская, д. 62, приемная комиссия.

За справками обращаться по телефонам: очное отделение 3-21-51, заочное отделение 3-21-54.

Приглашают на работу

ПРОИЗВОДСТВЕННОМУ ОБЪЕДИНЕНИЮ «КАМЕНСКАГРОПРОМХИМИЯ» на постоянную работу ТРЕБУЮТСЯ:
трактористы-машинисты на К-701, Т-150, МТЗ-82.

Оплата труда сдельная. Выплачивается районный коэффициент, надбавка за разрядной характер работ. Доставка к месту работы служебным автобусом.

Обращаться по телефонам 3-52-80, 3-51-81, 3-52-90.

Кто купит?

ХЛЕБНАЯ БАЗА № 65 (элеватор на станции Перебор) ПРОДАСТ двухквартирный брусковый дом на слом или сдаст в аренду сроком на 3-5 лет.

Обращаться по адресу: пос. Первомайский, хлебная база № 65. Телефон: 7-81-59.



ПРОИЗВОДСТВЕННОЕ ОБЪЕДИНЕНИЕ «КАМЕНСКАГРОПРОМХИМИЯ» имеет возможность ПРОДАТЬ следующую технику:

автобус КАВЗ-687

ЗИЛ-130В1-цементовоз

автодрезину.

Обращаться по телефонам: 3-52-80, 3-52-81, 3-52-90.



КАМЕНСК-УРАЛЬСКИЙ ИЗВЕСТНЯКОВО-ЩЕБЕНОЧНЫЙ КАРЬЕР ПРЕДЛАГАЕТ предприятиям, организациям города и района путем безфондовой продажи щебень и строительный песок в неограниченном количестве. Справки по тел. 3-41-17, 67-1-03.



КООПЕРАТИВ «УНИВЕРСАЛ» реализует масло индустриальное И-20, И-30 по преysкурантным ценам. Оплата по безналичному расчету.

Адрес кооператива: г. Каменск-Уральский, Заводской пос. СТЗ, ул. К. Либкнехта, 9, часы работы — ежедневно с 8 до 17 часов.

АДРЕС РЕДАКЦИИ: 623409, г. Каменск-Уральский, ул. Ленина, 117 (второй этаж).
ТЕЛЕФОНЫ: редактор 3-63-06, зам. редактора и отдел партийной жизни 3-50-58, отв. секретарь 3-42-19, отдел социальных проблем 3-16-69, агропромышленный отдел 3-54-29, отдел писем, культуры и быта 3-43-60, фотокорреспондент и бухгалтер 3-56-12, корректор 3-02-29.

Газета выходит три раза в неделю: во вторник, четверг и субботу

В письмах в редакцию указывайте полностью ваши фамилию, имя, отчество, место работы и должность, полный домашний адрес, дату письма.