№ 60-62
(10783-10785)
ЧЕТВЕРГ,
8 мая
2014 г.

На земле троицкой

Троицкая районная газета. Выходит с 1931 г.

Солдаты Победы

Война застала у границы

Участнику Великой Отечественной войны Михаилу Антоновичу Неустроеву, жителю райцентра, десятый десяток.

–Мне уже почти 95 лет, – с гордостью говорит ветеран (хотя день рождения у него в ноябре), – и я планирую еще справить свой сотый юбилей.

С такой оптимистичной ноты начался наш разговор….

РОДИЛСЯ Михаил Антонович в селе Южаково, в семье их было четверо детей, и он – старший, поэтому с малолетства знал, что такое тяжелый труд и как достается кусок хлеба.

–У меня образования, если брать в общей сложности, может быть, полтора года и наберется, – говорит он. – Но читать меня еще до школьного возраста научил прадед и причем по-старославянски, у него было очень много книг. А одно время у нас на квартире жила учительница, и благодаря ей я до школы познакомился с творчеством Есенина. Потом была коллективизация, мы лишились имущества, и, чтобы нас прокормить, отцу пришлось уехать на заработки в Бийск; я тоже брался за любую работу.

В 1939 году меня призвали в армию, попал я в пехоту на Дальний Восток. В сороковом году у нас был отбор на снайперские курсы, и я туда тоже подошел. Это, конечно, была серьезная школа, нас не жалели, не было никаких поблажек. В начале мая 1941 года нас привезли в Житомирскую область на Украине и отправили пешком до границы тогда еще нашей необъятной Родины, попутно у нас проводились учения.

И вот 22 июня. В тот день нас накормили вкусным обедом, было очень тепло, нас разморило на привале, и тут неожиданно прозвучала команда к построению. Нам сообщили о нападении фашистской Германии на нашу страну, о том, что близлежащие к границе территории подверглись бомбардировке. В войсках был полный хаос, нас перекидывали с места на место, начались перебои с продовольствием, не было боеприпасов, были танки, но не было снарядов, были снаряды, но не было горючего. Мы отступали, были случаи, когда командиры попросту бросали своих солдат, спасаясь бегством. У нас, простых солдат, не было ни боеприпасов, ни еды, и немцы, догнав нас, просто расстреливали. Очень много в первые месяцы войны погибло солдат, а еще больше угнано в плен. В плен попал и я. Нас использовали как бесплатную рабочую силу. Сначала меня отправили в лагерь на запад Польши, там были очень тяжелые условия. Мы страдали от нехватки воды, нас заставляли бурить скважины и добывать белую глину, естественно, иногда мы натыкались на воду, но когда она смешивается с глиной и становится белой, как молоко, нельзя ни умыться, ни пить ее. На день нам выдавали кружку чая и пайку хлеба толщиной в два пальца, не было бани, и нас одолевали вши. Потом некоторых из нас перевезли в лагерь уже в Германию. Это был огромный лагерь, и там находились люди разных национальностей. Но здесь было полегче в плане быта, нас хотя бы водили в баню, и с питанием было получше. Если в польском лагере мы вообще были безымянные, то здесь – под номерами. Каждому на шею вешалась дюралевая пластинка с номером, мой был 78928. Так как нас было много и мы должны были работать на благо фашистской экономики, нас раздавали местным фермерам. Контроль был очень строгий, конвоиры присутствовали с нами 24 часа в сутки.

2 мая 1945 года мы были освобождены союзниками. После нашей Великой Победы я остался в армии и был демобилизован 9 мая 1946 года из Польши, вернулся сюда. Пошел работать в лесхоз, сначала был вздымщиком, а потом мастером и в 1989 году ушел на пенсию.

У Михаила Антоновича пятеро детей, семеро внуков и двое правнуков, и, конечно же, все они завтра поздравят отца и деда, участника войны, с таким великим праздником – Днем Победы.

Наталья ЗАБОЛОТИНА.
Фото автора.

С Днем Великой Победы, дорогие земляки!

Еще одна весна Победы! Мирная, цветущая, долгожданная весна. Завтра повсюду зазвучат песни военных лет, и мы вновь окунемся в атмосферу праздника. Праздника с болью и слезами на глазах, ведь в тысячах семей в селах района помянут родных и близких, не вернувшихся с полей сражений. Вечная слава тем, кто сложил головы во имя Победы и будущего страны!

А ныне здравствующим участникам войны, вдовам погибших и умерших ветеранов, узникам фашистской неволи, труженикам тыла хочется низко поклониться и выразить величайшую признательность за подвиги и мужество, героизм и терпение, за послевоенный труд, тяжелый труд, но в свободной стране. Все было во имя Победы – мы знаем, мы ценим это! И потому вызывает возмущение забвение подвига советского и других народов, которые самоотверженно боролись с фашизмом.

Завтра, как и год назад, на параде, посвященном Дню Победы, торжественно пройдет «Бессмертный полк». И пусть звучит гимн этой акции: «Шагает с нами рядовой – он пал под Брянском, как герой, а тот разведчик молодой под Курском принял смертный бой… Вписала жизнь вас на века в ряды народного полка…». Я рад, что в наших селах поддержали это патриотическое всероссийское народное движение, которое призвано показать всему миру, что мы помним наших героев и мы достойны их подвига.

Дорогие участники Великой Отечественной войны! Сердечное спасибо вам за то, что выстояли и победили, ценой своей крови приближая Победу. Поздравляю вас с великим праздником и от имени благодарных потомков желаю здоровья и бодрости духа, оптимизма, тепла и заботы родных.

Уважаемые жители района! С праздником, с Днем Победы!

О. ЧИГИРЁВ,
глава администрации района.

Творчество юных

С конференции – с дипломами

В конце апреля в Бийске состоялась региональная научно-практическая конференция «Проблемы искусствознания: классика и современность». По итогам конференции учащиеся ДШИ Настя Клочкова (преп. Н.С. Михайлец), Лена Кувшинова (преп. Т.В. Медведева), Полина Караченцева (преп. С.И. Шлыкова) награждены дипломами. Материалы всех участников вошли в сборник статей, посвященных теме конференции.

«Южный Алтай»

25 и 26 апреля в Бийске проходил региональный конкурс-фестиваль исполнителей на народных инструментах, который назывался «Южный Алтай». В нем принимали участие учащиеся детских школ искусств и студенты средних специальных учебных заведений. Одним из победителей конкурса стал балалаечник Денис Кубанов (преп. П.А. Шатров).

Внимание!

9 Мая митинг в райцентре начнется в 11.00.

Построение колонны «Бессмертный полк Алтая» – у здания управления по агропромышленному комплексу (пр.Ленина,6) в 10.30. Присоединяйтесь!

С Днем Победы поздравляем всех жителей Хайрюзовского сельсовета!

Низкий поклон участникам войны и труженикам тыла за ратный и трудовой подвиг! Всем – здоровья, благополучия, долгих лет под мирным небом!

Глава администрации Хайрюзовского сельсовета М. АВГУСТОВ, совет ветеранов.

Уважаемые ветераны Великой Отечественной войны!

Гремят салюты нынче в вашу честь.
Вас, ветераны, поздравляем с Днем Победы!
Как здорово, что этот праздник есть!
Благодарим вас, наши бабушки и деды!
Достойно пронесли вы тяжкий крест
И славных почестей, бесспорно, заслужили.
Желаем вам прекрасных долгих лет,
Чтоб ни о чем и никогда вы не тужили.

Комплексный центр социального обслуживания населения.

Солдаты Победы

Саперы войну не прошли – проползли

Участник войны Павел Михайлович Чесноков в этом году отметит свой девяностый день рождения. Понятно, что в его годы здоровье уж не то, что раньше, но память по-прежнему хранит много интересного.

РОДИЛСЯ Павел Михайлович в Быстроистокском районе.

-Дед мой жил в Воронежской области, – рассказывает ветеран, - земли не хватало. Он был хорошим плотником. Положил топор в сумку, сказал: «С ним не пропаду!» - и пошел на Алтай.

Пришел в село Паутово, а там Божьего храма не было. Он его без единого гвоздя построил, мужики ему лес возили, а он строил. А в 1917 году его вместе со святыми отцами расстреляли.

В 1934 году кто-то написал донос на отца: «В колхозе работает кладовщиком сын врага народа». Отца предупредили, и ночью мы выехали в другой район.

Когда началась война, отца арестовали, зажали пальцы левой руки в дверь, а в правую карандаш дали, чтоб мог подписать признание о том, что он якобы, когда работал кладовщиком, на пуговки свою наценку делал. Дали ему 10 лет. Когда его осудили, мне сказали, мол, езжай, куда глаза глядят, и подальше, а то и тебя заарканят…...

Я приехал в Быстроистокский район, где родственники пристроили меня на работу на пароход-буксир и сказали, чтоб на берег не выходил, а то и меня найдут.

Но избежать участи отца Павлу не удалось. Хоть и не на такой большой срок, как отца, но осудили. Дали год.

Увезли в лагерь, работал на Чуйском тракте, взрывники рвали скалы, а заключенные возили камни на тачках.

-В 1943 году нас со всех бийских лагерей набрали тридцать вагонов, в каждом по сотне человек, и повезли в Барнаул, оттуда – на Ленинградский фронт, - продолжает Павел Михайлович. – Когда попали в расположение батальона и там узнали, что мы из Сибири, нам обрадовались: «Сибиряки себя уже зарекомендовали! Мы вас тут отшлифуем, как надо». Попал я в саперный батальон особого назначения.

Во время подготовки сражения на Курской дуге нас, саперов, отправили в Воронеж поездом. От Воронежа двигались пешком ночами, чтобы не попасть под бомбежку немецкой авиации, которая пыталась помешать скоплению сил. Две наши дивизии прошли 300 км, два дня передохнули и дальше пошли. Перед сражением к нам обратился генерал танковых войск с требованием, чтобы ни один наш танк не подорвался на немецкой мине. Мы знали систему расстановки немецких мин, миноискателем первую найдешь и знаешь уже, где остальные. К тому же на минном поле был сильный запах немецкого шнапса. Я не пил и не курил и чувствовал даже по запаху, где был немецкий сапер. Их шнапс еще хуже, чем наша свекольная самогонка, воняет, и запах стойкий.

Проходы для наших танков на минных полях мы сделали. Немцы должны были начать атаку, как они рассчитывали, первыми, но мы их опередили на полтора часа. Сначала «катюши» ударили по ним так, что земля горела, а потом наши танки пошли вперед и вплоть до Днепра без остановки.

К Днепру мы, 2-й Украинский фронт, вышли напротив могилы Тараса Шевченко. Он захоронен «на высокой круче, над Днепром ревущим». Наши «катюши» специально били по пустому месту на том берегу Днепра, чтобы немцы подумали, что прорываться будем здесь, и стянули силы сюда, а на самом деле форсировать реку начали в другом месте.

На том берегу были склады со снарядами, их надо было уничтожить. Наш капитан раздумывал, кого с собой взять, и тут наш Степа Зверев, с Волги родом, вылез со своим языком: «Это разве река?!». Капитан взял с собой в лодку его и меня, так как я до войны по Оби ходил на пароходе. С собой взяли по 20 кг взрывчатки.

Холодно было, ветерок еще дул, когда переправлялись, а потом к складам пробирались, проламывая лед по болоту. Немец в этом болоте сдох бы, поэтому враги нас там не ждали.

Наш ножевой снайпер (мухе в глаз попадал) тихо, без шума, снял часового, напарник колючую проволоку разобрал, я миноискателем проверил, нет ли мин. Склад мы заминировали, отошли и взорвали. Когда склад взлетел на воздух, немцы поняли, что мы через болото к ним прошли, и пытались отрезать нам путь к отступлению, но нас партизаны к себе вывели. Их командир сказал: «Портянки у вас мокрые, но сушить их не будете, иначе нас обнаружат и с землей здесь сравняют». Немцы у Днепра отстрелялись тем, что было у орудий, и все, складов-то они лишились, пополнять нечем.

Тому, кто первый пересечет Днепр, обещали звание Героя Советского Союза, а мне комсомольский билет выдали.

Когда вернулись с этого задания, наш батальон перебросили в соседнюю дивизию. Приказ был – взять языка. Мы разведчиков через мины проводили и остались ждать в снегу их возвращения. Разведчиком был земляк из Бочкарей, Григорий Николаевич Шершов. С ними был в немецкой форме наш разведчик, который знал, где посты стоят, и пароли. Назад они с немецким генералом на немецком бронетранспортере вернулись, мы им проезд разминировали и с ними поехали.

Когда форсировали реку Прут, на противоположном берегу была высота. Против нашей дивизии стояла 1000 танков, а значит, утром они должны были нас просто давить гусеницами. Мы получили приказ и поползли ночью ставить под обстрелом мины. Когда выставили минное заграждение, при отходе по нам открыли огонь из крупнокалиберных пулеметов. Мы залегли и стали окапываться. Я в свой окоп командира пустил и стал другой себе рыть. Вокруг головы и груди успел насыпь сделать, ноги открытые остались, и уже светать начало, а тут еще снайперы по нам бить с рассветом стали...… Меня в ногу и ранили. До ночи пролежал, стал терять сознание, когда меня вытащили с поля боя на плащ-палатке и увезли на полуторке в госпиталь. Сделали операцию. На лечение меня отправили на Кавказ, золотое для раненого место. К новому, 1945-му, году раны затянулись. Приехал домой, проведал мать и поступил на шоферские курсы. Крестная сказала, что в двух кварталах от нее есть автошкола. Ей 200 граммов хлеба выдавали, половину она мне отдавала, чтоб я мог учиться. Курсы окончил, и война с Германией закончилась. Из Бийска шоферов забирали на войну с Японией. Нас успели довезти до Иркутска – и этой войне конец. В Иркутске работал на какой-то секретной в то время стройке. Домой вернулся к январю 1946 года.

Отец в войну в Новосибирске в лагере был, работал в литейном цехе. Домой писал через работавшую с ним в цехе женщину, она отправляла письма со своего адреса.

После войны я написал по поводу отца в Москву, оттуда ответили, что его должны были освободить еще в 1942 году. С этим ответом я поехал забирать отца в Прокопьевск. Его туда на шахту отправили, когда закончилась война. Шел пешком из Ельцовского района. Начальник его сказал, что надо в Новосибирск обращаться. Туда «зайцем» на поезде доехал. Мне ответили, что надо в алтайскую прокуратуру обращаться. Приехал в Барнаул, сказали, чтоб я домой возвращался, а отец через месяц вернется…...

Таким Павел ЧЕСНОКОВ встречал весну 45-го года.

День Победы ветеран, житель райцентра, отмечает, как и вся страна, и в этот день обязательно бывает на митинге. У Павла Михайловича трое внуков и шестеро правнуков.

-Я хоть уже не вижу, но слышу, и 9 Мая меня внуки всегда на митинг возят, – говорит ветеран. – Есть выражение «прошел всю войну». Так вот кто-то ее прошел, а саперы на животе проползли…...

Андрей ТИМОХИН.
Фото автора и из архива П.М. Чеснокова.

9 Мая – День Победы

Дорогие ветераны Великой Отечественной войны! Уважаемые земляки!

Весенний день 1945 года принес народам нашей страны и всей Европы свободу от фашистского порабощения. Каждый год, отмечая великую Победу, мы вспоминаем о ее безмерно высокой цене. Безжалостный вихрь войны унес миллионы жизней, оставив за собой разрушенные города и села, разбитые судьбы. На борьбу с нацистскими полчищами встала вся страна, как одна семья, но не всем ее защитникам суждено было встретить долгожданное 9 Мая. Вспомнить павших героев поименно – святой долг наследников Победы!

В городах и селах Алтайского края вновь победным строем пройдет «Бессмертный полк». В прошлом году участие региона во всероссийской акции стало одним из самых массовых в стране. И это не случайно, ведь на фронт ушли более полумиллиона наших земляков, и лишь половина вернулась. К сожалению, с каждым годом становится все меньше участников тех великих событий. Вместе с нашими фронтовиками уходит и острота восприятия войны. Но нельзя позволить, чтобы память о подвиге советского народа померкла, а преступления фашизма были преданы забвению. В наших силах не допустить этого, сохранив и передав подрастающему поколению правду о Великой Отечественной войне. Как справедливо утверждал наш земляк Роберт Рождественский: «Это нужно не мертвым, это нужно живым».

Дорогие ветераны! Низкий поклон вам за беззаветную любовь к Родине, за беспримерный героизм, благодаря которым поколения, «рожденные песней Победы», живут в мире! Спасибо за жизнь и свободу! С великим праздником – Днем Победы!

А. КАРЛИН,
губернатор Алтайского края.
И. ЛООР,
председатель АКЗС.

* * *

Уважаемые ветераны и труженики тыла!

Примите сердечные поздравления с Днем Великой Победы!

Бессмертный подвиг героев Великой Отечественной войны подарил нам поистине всенародный праздник. В этот день мы особенно отчетливо ощущаем единство нашего народа, отдаем дань уважения и признательности поколению, отстоявшему мир, научившему нас мужеству и жизнелюбию.

Пусть всегда живет память о фронтовиках, о тех, кто самоотверженно трудился в тылу, кто стойко переносил тяготы и лишения, всеми силами приближая Победу. Пусть молодые россияне гордятся своими великими предками и героическим прошлым своей страны.

От всей души желаю вам долгих лет жизни, крепкого здоровья, счастья, радости, заботы и внимания окружающих, мира и благополучия.

А. ХМУРОВИЧ,
директор Алтайского ЛПУМГ ООО «Газпром трансгаз Томск», депутат Алтайского краевого Законодательного Собрания.

Был ранен при штурме японского судна...

Война – это горе и тяготы не только для солдат на передовой, но и для тыла. Тыл обеспечивал боеспособность армии, старики, женщины и дети трудились не покладая рук.

Когда началась война, жительнице райцентра **Екатерине Васильевне Фатеевой** было 12 лет.

-Работала в совхозе – пахали, боронили на коровах, – вспоминает Екатерина Васильевна, – колоски, как и все в то время, собирали, сено заготавливали, стручки акации нас заставляли собирать, зачем – не знаю. Голодно, конечно, было, но выручала картошка, растения разные рвали, такие, как лебеда, например.

У меня отец на фронте был, жили мы с бабушкой, матерью нашей мачехи, которая умерла в 1943 году от тяжелого труда. Отец воевал под Сталинградом, в Прибалтике. У нас была корова, и так как мы без родителей остались во время войны, с нас налог за корову никакой не брали.

Бабушка из конопли ткань ткала, одежу шила, из овчинной кожи – обувь, из трав краску для вещей делала. Зимой в Новосибирск взрослые пешком ходили, чтобы продукты выменять на что-нибудь другое, на те же тетрадки, ведь, несмотря на войну, дети продолжали учиться в школе, или на нитки. Ходили до Новосибирска неделю, и столько же – обратно.

В деревне только у нас был бредень, и мы ловили им рыбу, которую выменивали на керосин, он тогда в дефиците был.

Отец с фронта все время писал, а как-то вечером я услышала, что кто-то стучится, бабушка сказала, что отец вернулся, но не верилось. А это и вправду был он. Такая радость!

Муж Екатерины Васильевны, которого многие знали в Троицком как работника прокуратуры, Александр Федорович Фатеев, как и ее отец, воевал, но не с Германией, а с Японией. Он в 17 лет из-за токарного станка в МТС пошел в армию добровольцем. Его отправили из села Зятьково Панкрушихинского района на Тихоокеанский флот. Служил он сначала курсантом, потом в должности комендора зенитного, а после войны – старшим комендором палубным. В августе-сентябре 1945 года участвовал в войне с Японией на Забайкальском фронте. В запас уволен по состоянию здоровья в мае 1952 года.

-В войне с Японией он участвовал с первых дней, – вспоминает рассказ покойного мужа Екатерина Васильевна. – Был ранен при штурме какого-то японского судна, три часа провел в воде, пока его не подобрали. Рассказывал, что уже после войны ходили куда-то за границу в поход...

До войны он окончил семь классов, а после доучивался в вечерней школе. Его назначили судьей. В 1962 году окончил заочно московский юридический институт, а когда поступал, пошел работать следователем в панкрушихинскую прокуратуру, потом работал в прокуратуре Камня-на-Оби, Завьяловского района. И в 1983 году мы переехали в Троицкое, где он также работал в прокуратуре. В 1977 году ему присвоили звание «Заслуженный юрист РСФР». А в 1986 году из-за ранения, полученного на войне, он заболел, и его не стало…...

Андрей ТИМОХИН.

Бессмертный полк Алтая

Два раза приходила похоронка, и дважды он от смерти уходил

Во время Великой Отечественной войны его оплакивали дважды: два раза жене и детям почтальонка приносила похоронку, и дважды в последний момент он вырывался из цепких лап смерти.....Навсегда он ушел в 1960 году, в возрасте 52-х лет, но 9 Мая красноармеец Иван Дзюбенко в составе «Бессмертного полка» примет участие в праздничном параде, пройдя в почетном марше по улицам райцентра.

Иван Архипович Дзюбенко родился в 1908 году на Украине. Как и многие парни и девушки послереволюционной страны Советов, Иван по комсомольской путевке отправился на одну из строек Советского Союза, и работать ему выпало в Кемеровской области. Там, на стройке, он познакомился с Анной Дуплинской, которая стала впоследствии женой украинского парня.

После свадьбы (если можно так назвать скромные посиделки с друзьями) молодые переехали на Алтай, где в селе Мартыново выросла Анна. Здесь, на алтайской земле, у молодых один за другим народилось пятеро ребятишек. И вроде все, что нужно для спокойной жизни, было – работа, дом, семья, живи, трудись, расти детей да радуйся, но.....Наступил июнь сорок первого, и в Мартыново пришло страшное известие – война!

На фронт Ивана Архиповича Дзюбенко призвали в первые месяцы войны. Наличие пяти малолетних душ не освобождало от обязанности защищать свою Родину от фашизма. Да и не прятался многодетный отец за спины детей, как только получил повестку – сразу в военкомат. Проводила Анна мужа, поплакала, но делать нечего, надо жить дальше да мужниных весточек с фронта ждать. И весточки, фронтовые треугольники, почтальонка регулярно приносила в дом. А однажды вместо пропахшего солдатской махоркой листка бумаги принесла казенный бланк: «Ваш муж, рядовой Дзюбенко Иван Архипович, пал смертью храбрых при форсировании реки Днепр…». Но не успели глаза обсохнуть от слез, как приходит письмо из госпиталя: «Жив, получил ранение, подлечусь – и снова в бой!».

Вмерзшего в лед бойца, в котором еще теплилась жизнь, заметила «похоронная бригада», когда собирали тела убитых по берегу реки, доставили в госпиталь, откуда, залечив раны, боец Дзюбенко снова отправился на фронт. И надо же такому случиться, что в одном из боев его, тяжелораненого, засыпало землей и обломками строения. И снова отправилась похоронка в далекое алтайское село, и вновь слезы и плач о погибшем, а его вновь спасает «похоронная бригада», заметив выпластанную из-под завала человеческую руку: стали откапывать, а боец-то дышит…... И вновь госпиталь, лечение, армия. Так и дошел Иван до самой Германии, а в том бою он получил осколочное ранение в грудь, осколок остановился рядом с сердцем, и проносил его красноармеец Дзюбенко всю свою жизнь.

Дважды получала Анна похоронки на мужа, которого проводила на фронт из родного Мартынова, и дважды Иван избегал смерти, возвращался в строй.

После объявления капитуляции гитлеровской Германии сержант Дзюбенко не сразу вернулся домой. Еще несколько месяцев он боролся с прятавшимися по лесам врагами, воевал с бандитами. А как вернулся, с головой окунулся в мирную жизнь, работу.

Трое из пятерых ребятишек, провожавших отца на фронт, не дожили до светлого Дня Победы – умерли во время войны от болезней. В живых остались только Петр да Ваня, а шестая по счету, Рая, родилась уже в 1947 году, когда Дзюбенко переехали в поселок Беловский. Затем несколько лет семья жила в Томске, где Анна Арсентьевна и Иван Архипович работали на шпалопропиточном заводе. Однако долго в городе они не прожили, стал глава семейства сильно болеть. Подумали, поразмыслили и решили вернуться на Алтай, переехать в Троицкое.

Иван Архипович умер, когда Рае минуло 12 годков. Сегодня осталась она одна из большой когда-то семьи Дзюбенко.

–Я считаю своим дочерним долгом рассказать о своем отце. Хоть и немногое помню из рассказов его и матери, но все же..... Я младшая, последыш, наверное, поэтому мне казалось, что отец любил меня больше старших братьев, выживших во время войны Ивана и Петра, баловал.

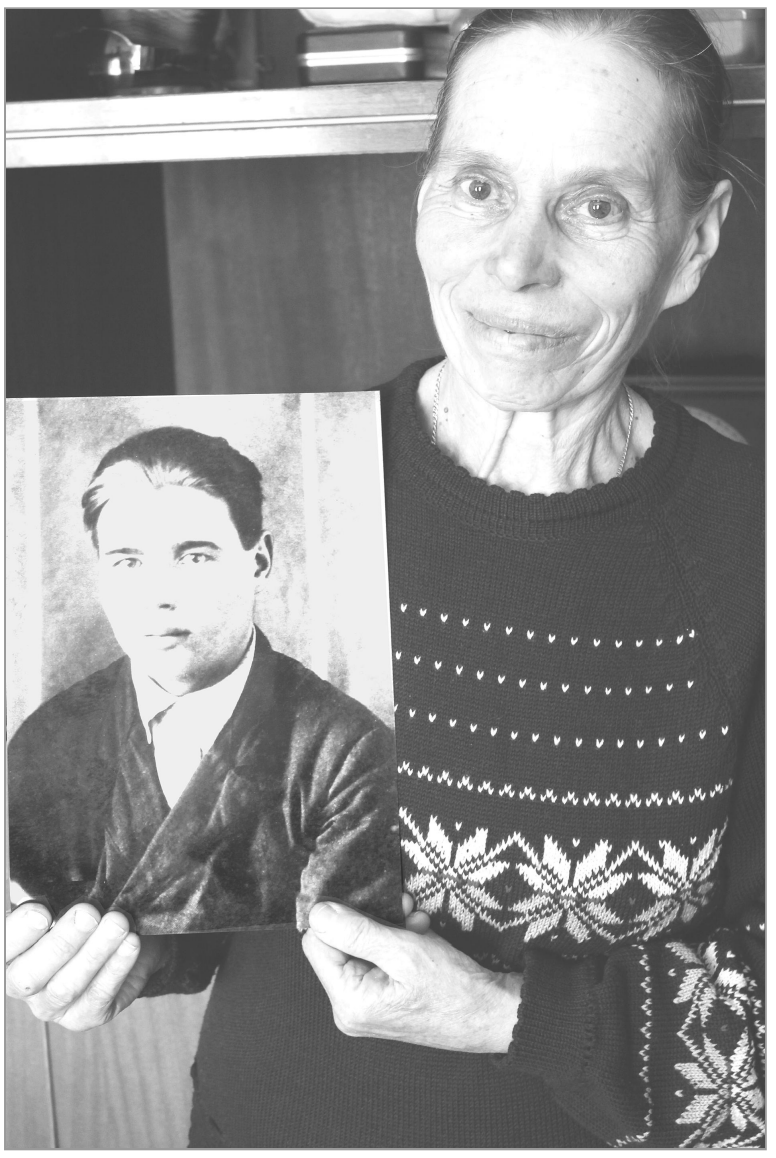

9 Мая Раиса Ивановна ПЕРЕГУДОВА примет участие в акции «Бессмертный полк Алтая». Она понесет фотографию своего отца, красноармейца Ивана Архиповича Дзюбенко, прошедшего всю войну, имеющего награды за борьбу с фашистами, в том числе медали «За отвагу» и «За взятие Кенигсберга».

Раиса Ивановна бережно хранит фронтовые благодарности отца: за отличные боевые действия по овладению городами Мюльхаузен, Мариенбург и Толькемит, овладение гор. Млава, за разгром Восточно-Прусской группы немецких войск юго-западнее Кенигсберга, участнику вторжения в восточную Пруссию, участнику штурма города и крепости Пиллау, участнику штурма города и крепости Кенигсберг.

Наталья ЯКОВЛЕВА.
Фото автора и из архива Р.И. Перегудовой.

Парад бессмертного полка

Завьюжил сединой седьмой десяток
Необратимых, вспять прожитых лет,
А на уме – все те же бесенята,
Пытают душу чувствами звенеть.
Наверно, для того я и поэт,
Чтобы, старея, жить, душой сгорая
За молодых, успевших умереть,
За ту, какую жизнь, еще не зная.
Была мечта и молодой задор –
Вот то оружие, когда вершился подвиг!
И вновь встает, идет бессмертный полк,
Пройдя сквозь исторические годы.
Вы видите! Вы видите, теперь
Моим, от дум потяжелевшим взглядом:
Идете вы без страха и потерь,
Во всем парадном, и родные рядом.
Вам – на парад! Заслуга ваша в том!..
Все, что не так, наверное, простите.
Вам кланяется каждый русский дом,
И помнит враг тебя, мой победитель.
Тем славным подвигам
уже седьмой десяток.
Да я и сам уже на склоне лет.
А на уме – все те же бесенята
Пытают душу чувствами звенеть.

Николай РЕШЕТНИКОВ.
С. Песьянка.

Живая память

Победитель глазами правнучки

В преддверии Дня Победы совместно с администрацией района мы объявляли конкурс «Живая память». На предложение рассказать о героях войны откликнулись и взрослые наши читатели, и школьники из разных сел района. Итоги конкурса будут подведены чуть позже, а большая часть работ, поступивших в редакцию, публикуется в этом номере.

ВТОРАЯ НОМИНАЦИЯ – ФОТОКОНКУРС «Победитель глазами внуков и правнуков», к сожалению, не вызвала большого интереса у наших читателей, но хорошо уже то, что представлена хотя бы одна, и заметная, работа. Автор – **Елизавета Глушкова, восьмиклассница Беловской средней школы. Федор Трофимович Романов,** герой Великой Отечественной, запечатленный на снимках, – ее прадедушка.

Его призвали в армию из Троицкого района в 1942 году. Участвовал в боевых действиях в составе Белорусского фронта, воевал в артиллерии, где был заряжающим.

–Он вернулся домой в 44-м после тяжелого ранения, - рассказывает сын фронтовика, Михаил Федорович. - Сильно повреждена была правая рука. Отец не любил рассказывать о войне..... А после, в мирное время, работал в хозяйстве, был машинистом на току, и так случилось, что на производстве лишился левой руки. Так что был он инвалидом войны и инвалидом труда.....

У Федора Трофимовича с супругой родилось трое детей. Близким он запомнился человеком добрым, приветливым. Кроме своих детей заботился и о племянниках, которые во время учебы в училище механизации жили у Романовых. Всех детей вырастил, выучил фронтовик, дождался правнуков. Ушел из жизни Федор Трофимович в 1980 году, оставив о себе добрую память.

Ты вернулся!

Рисунок Марии ЧЕПУРНОЙ, 5 класс ТСШ №2.

Военное детство моей бабушки

Бабушка варежки связала,
Слезы капали из глаз,
Подала мне и сказала:
«Ты послушай мой рассказ...».

«Когда началась война, мне было тринадцать лет. Вместе с моими одноклассниками я собирала колоски в поле, копала картофель. Я и мои подружки помогали взрослым на ферме ухаживать за животными. Мы чистили в коровнике, носили воду, в кормушки раскладывали сено. А утром бежали в школу. После занятий старшие ученики отправлялись в лес за дровами. Они нужны были, чтобы топить печь в школе. Их вязали в вязанки и накладывали на санки. Прибегу я из школы домой, а есть хочется очень. В чугуне на печке картошка в мундирах, на столе на тарелочке кусочки хлеба. Я быстро чистила картошку, съедала свой кусочек хлеба, запивала чаем и бежала либо на ферму, либо на ток. Мужчин в деревне осталось мало – всю работу выполняли женщины. Вот мы с подругами и помогали женщинам. Когда мне исполнилось четырнадцать лет, меня вместе с сестрой Зоей забрали работать на военный завод в Новосибирск. Вместе с другими подростками обучили работать на станке. Я роста была маленького, не доставала до ручки, так мне поставили возле станка ящик. Я вставала на ящик. Так всю смену и работала, стоя на ящике. К вечеру болели ноги, спина, чувствовалась усталость во всем теле. Хотелось отдохнуть. В цехе становилось холодно, а ребята обуты были как попало. Однажды в цех принесли обувь – деревянные колодки. Я не стала надевать такую обувь и решила сбегать в деревню хоть за какой-нибудь обувкой. В одних чулочках, в летней обуви, зимой, по Оби я бежала домой. Когда пришла, мама увидела мои опухшие, застуженные ноги. Натерла их гусиным жиром и отправила на печь. Я долго болела. Ноги спасли. Но на завод я больше не вернулась. Помогала взрослым женщинам на ферме, в поле. И траву косить научилась, и сено сгребать, и на стогу стоять. Пока шла война, я повзрослела, научилась стойко переносить трудности, помогать ближним, быть нужной».

Этот рассказ о трудном военном детстве я услышала от своей прабабушки, Дины Степановны Тарановой.

Да, работать в годы войны приходилось много, с утра и до позднего вечера. Лишь иногда молодежь собиралась в кружок, пела под гармошку любимые песни. Я очень часто задумываюсь: «А я смогла бы жить и работать, как бабуля?». Наверное, смогла бы, ведь я же ее внучка.

Бабушка Дина жива и сейчас. Это великая труженица. Она старается все делать сама: готовит, убирает. Не может она сидеть сложа руки. Ведь привычка к труду воспитана в ней с молоком матери.

Мы помогаем бабушке выполнять тяжелую работу: готовить дрова, выращивать овощи, копать картофель. А желает наша прабабушка только одного – чтобы не было войны и голода да было бы здоровье.

Жизнь, ты баловала бабушку
так редко,
А вот сердце верное дала.
Оно, как птица-невидимка,
За хорошим гналось вслед
И во всех житейских поединках
Побеждало много-много лет.

Я горжусь своей бабушкой Диной!

Яна КУЗЬМИНА,
9 класс ТСШ №1.

Имя Победы

Победа! Горькая до боли,
До материнских, вдовьих слез,
До страшных ран, окопов в поле,
До обелисков средь берез.
Победа! Сладкая Победа!

ЕЩЕ ОДНА ВЕСНА ПОБЕДЫ! Чем дальше уходят события Великой Отечественной войны, тем значительнее и дороже становятся подвиги солдат, отстоявших свободу и независимость нашей Родины. Немало ярких страниц вписал в историю нашей страны русский солдат. И всегда рядом с ним шагали вечные его спутницы – отвага и слава. Кто они, эти герои? Истинные патриоты своей страны – пехотинцы и артиллеристы, разведчики и саперы, танкисты и летчики, воины различных специальностей. Они уходили на войну от пашен и станков, из школ и мирных учреждений рядовыми бойцами.

Наш долг – хранить память о погибших, с уважением относиться к их стойкости, мужеству, беззаветной любви к своему Отечеству. Теперь мы точно знаем, что время не властно над человеческой памятью. Сколько бы лет и десятилетий ни прошло, люди снова и снова будут возвращаться к Великой Победе, которая стала торжеством жизни над смертью, гуманности над варварством и разума над безумием.

Свыше 27 миллионов людей потеряла наша страна в этой войне. Язык цифр скуп. Но вы все же вслушайтесь и представьте.....Если бы мы посвятили каждой жертве по одной минуте молчания, то нам пришлось бы молчать 27 миллионов минут, а это более 38 лет поминальной молитвы.

Очень много наших земляков ушло воевать. Великая Отечественная война прошла через каждую семью. Почти все мужчины в возрасте от 18 до 50 лет были призваны на фронт. На войну уходили семьями.

Семья Волковых проводила троих братьев, четверых братьев проводила семья Зайцевых, четыре брата ушли из семьи Филиповых во главе с отцом, три брата Ивановых, два брата Карповых, три брата Бусаловых.....

А всего на фронт из Краснояр ушло 99 человек. И каждый третий отдал за Победу свою жизнь, 33 односельчанина не вернулись в родное село. Немало героических страниц вписали в историю борьбы с фашизмом наши земляки. Страна по заслугам оценила их героизм.

Один из наших земляков – Николай Васильевич Сердюков.

Мы все знаем, что в ходе войны было несколько битв, которые определили ее исход. Одна из них – Курская битва. В июле-августе 1943 года разыгралось одно из крупнейших сражений Второй мировой войны – Курская битва, где под Прохоровкой 12 июля 1943 года произошло беспримерное в истории войны танковое сражение. На небольшом участке местности с обеих сторон одновременно в бою участвовало около 1500 танков. То, что происходило 12 июля, очевидцы сравнивали с адом: грохот артиллерийской канонады, взрывы, поле стало черным от танков. Курская битва продолжалась 49 дней, с 5 июля по 23 августа 1943 года.

В этом аду Николай Васильевич, механик-водитель легендарной «тридцатьчетверки», вместе со своими товарищами дал отпор врагу. Только на Курской дуге он трижды горел в танке. Четыре раза смерть нависала над ним. Был ранен в руку, бедро, голову, но чудом остался жив. Последнее ранение получил за полмесяца до окончания войны и встретил День Победы в госпитале. После войны этот скромный человек, несмотря на инвалидность, всю жизнь работал в родном колхозе и не любил рассказывать о своих подвигах, которые были отмечены тремя орденами Красной Звезды, орденом Отечественной войны, медалью «За боевые заслуги». Он одолел ту проклятую войну и вернулся домой, чтобы любить, растить детей и радоваться жизни.

Трудно перечислить всех солдат, сержантов, офицеров, которые отличились в боях за Родину, проявили мужество. Они самоотверженно выполнили свой воинский долг. На их долю выпали тяжелые испытания. А ведь многие из них были еще детьми, добавив себе год, они уходили на фронт семнадцатилетними. Это Иван Васильевич Стельмах, Иван Филиппович Акимов, Иван Андреевич Бакланов, Николай Егорович Лобанов и многие другие.

УХОДИЛИ, УХОДИЛИ МАЛЬЧИКИ в бой за Родину. Сколько их молодых, влюбленных в жизнь, кинула война в холодные, вечные объятия земли.....

В нашем доме на стене висит фотография, с которой смотрит молодой паренек в пилотке, солдатской гимнастерке, – это наш отец, дедушка, прадедушка.

Иван Филиппович Акимов ушел на фронт в 1942 году совсем молодым, когда ему было всего лишь 16 лет. Пошел добровольцем, прибавив себе один год. Уезжал из родного села Гремячка, что в Орловской области, близ города Ливни, оставив мать и двух сестер. Отец и старший брат были уже на фронте, домой они не вернулись, погибли. Попал Иван Филиппович в 137-й полк, который был сформирован в Марийской ССР. Воевал на двух фронтах: 1-м Прибалтийском и 3-м Белорусском. В Прибалтике освобождал города Вильнюс и Каунас. В 1942 году в одном из тяжелых боев под городом Клином, что в Калининской области, получил ранение в ногу, попал в госпиталь, в город Свердловск. В госпитале лечился три месяца. После полного выздоровления вновь вернулся на фронт. И снова трудные дороги войны. В Восточной Пруссии на подступах к Кенигсбергу в 1945 году шли кровопролитные бои. На пути к Кенигсбергу находился сильно укрепленный железнодорожный пункт – Инстербург. 25-я гвардейская танковая бригада, где пребывал Иван Филиппович, должна была выйти в тыл врага, с ходу ворваться в город и помочь наступающим частям. 10 апреля 1945 года в два часа дня Кенигсберг был взят. Иван Филиппович был награжден медалью «За взятие Кенигсберга».

Приказом Верховного Главнокомандующего Маршала Советского Союза товарища Сталина ему и всему личному составу 3-го Белорусского фронта была объявлена благодарность. Закончил войну солдат в Восточной Пруссии, домой вернулся 7 августа 1946 года, после войны еще больше года служил в армии. Вернувшись в родную Гремячку, никого из родных не застал, на месте дома стояла одна печка. Кругом пепелище. Но солдат не терял надежды найти родных живыми и здоровыми. Нашел их Иван Филиппович через Красный крест в Сибири, в Алтайском крае, в селе Краснояры. По рассказам матери и сестер он узнал, что в деревню, где они жили до войны, пришли немцы. Они сожгли всю деревню. Матери и сестрам пришлось бежать в Донбасс, а оттуда их репрессировали в Сибирь. Эта земля стала для солдата и его семьи второй родиной.

Ивана Филипповича нет с нами уже 18 лет. Давали знать о себе раны. 20 декабря 1996 года его не стало. Но память о нем живет в нашем сердце. Он для нас, как и все солдаты Великой Отечественной войны, останется примером мужества. Он воевал, чтобы защитить нас, детей, внуков, правнуков.

Сердце щемит, и я говорю всем солдатам Великой Отечественной войны: «Спасибо, и простите!».

Иван Васильевич Стельмах был призван в 1943 году, когда ему не было и семнадцати. Он не скрывал, что бывало страшно на войне, служил в полковой разведке.

Я помню, ранило березу
Осколком бомбы на заре.
Студеный сок бежал, как слезы,
По изувеченной коре.
За лесом пушки грохотали,
Клубился дым пороховой.
Но мы Россию отстояли,
Спасли березу под Москвой.

С. Васильев.

БЕССМЕРТЕН ПОДВИГ ТЕХ, кто боролся и победил фашизм. Мы не видели войны, но знаем о ней, потому что мы должны помнить, «какой ценой завоевано счастье». Память жжет в моей груди, как злой осколок, и хочется крикнуть: «Остановись, время! Замри! Замри и оглянись в прошлое! Оглянись на тех, кто в камне с высоты своих памятников смотрит на нас, кто отдал за нас свои жизни, шел в бой за Родину, выстоял и победил».

Память! В ней никогда не должно стереться все то, что принес с собой кровавый фашизм. Память – это воспоминания. Новые поколения должны знать историю.

У нас в селе остался один ветеран – Иван Антонович Сметанников, и потому нам надо, пока он жив, больше уделять ему внимания, встречаться с ним, слушать его рассказы о войне.

Память живет в нашем сердце. За стойкость и любовь к Родине, родной земле, я хочу поклониться всем тем, кто сражался ради Победы, не думая о себе.

Низкий вам поклон, солдаты,
За цветущий май,
За рассвет над хатой,
За родимый край.
Спасибо вам за тишину,
За наше голубое небо,
За то, что в страшную войну
Сумели мир прикрыть собою!

Прошла война, ушла за поворот, жизнь и время движется вперед. И мечтаем мы, чтобы не было больше ни войн, ни смертей, чтобы мамам не пришлось хоронить своих сыновей. Но не думали солдаты великой войны, что их сыновья и внуки пройдут тоже дорогами войны – дорогами Афганистана, Чечни, Таджикистана... Вряд ли деды и отцы сегодняшних солдат могли думать о том, что их детям и внукам придется взять в руки оружие... Николай Васильевич Сердюков и подумать не мог, что его племянник Виктор Сердюков пройдет войну через много лет. Но это будет уже другая война. Война в Афганистане. И Иван Васильевич Стельмах не знал, что его потомку Юрию Еремушкину придется познать войну, но уже в Чечне. И он не скажет: «Я жив, мама!». И вновь все сильнее и сильнее звучит набат тревоги. Не для смерти рождаются дети, а для счастья и жизни.

Горячие точки показали, что наше поколение достойно героизма дедов и прадедов, победивших фашизм в годы Великой Отечественной войны. В наше время не иссякла верность долгу и традициям старших поколений. Наверно, уместно будет сказать, что патриотизм – не данность, а то, что воспитывается с детства. Самое дорогое и священное, что отец передает сыну, дед – внуку, одно поколение – другому, – это память, память о былом, о людях, чьи дела и творения умножали славу Отечества.

Наступила весна. Праздник Победы! Мы вновь принесем цветы к обелиску Славы, на котором высечены фамилии наших земляков, стоявших насмерть и защитивших нашу Родину. Цветы – это нить, незримо связывающая того, кто был прадедом, и того, кто по возрасту годится ему в правнуки.

Людмила АКИМОВА.
С. Краснояры.

Они исполнили солдатский долг суровый
И до конца остались Родине верны.
И мы в историю заглядываем снова,
Чтоб день сегодняшний измерить днем войны.

М. Ножкин.

Мы чувствуем, что он с нами..

Участник Великой Отечественной войны Борис Борисович ГОГУНСКИЙ.

МОЙ ДЕДУШКА, Борис Борисович Гогунский, – участник Великой Отечественной войны. Наша семья большая, около сорока человек, из них 10 внуков и восемь правнуков. Мы все дружны, всегда собираемся вместе.

Наш дедушка уже умер, в 2002 году 26 июня, но мы часто вспоминаем его. А я решил рассказать о нем всем. Я помню его большие ласковые руки, когда он сажал меня на колени и гладил по голове.

В нашей семье есть много документов и наград, рассказывающих о его боевом пути. Мы их бережно храним.

Я обошел всех родственников, записал их воспоминания о нашем дедушке. Многое рассказал мне мой папа, Николай Борисович Гогунский.

Когда началась война, моему дедушке было всего 19 лет. Он молод, комсомолец, активист, работает, как все молодые люди. Добровольцем пошел в военкомат, хотел на фронт, защищать Родину. Но судьба распорядилась по-другому. Его направили в Омское артиллерийско-минометное училище.

Армии нужны были командиры. За время учебы он показал хорошие и отличные знания. Об этом говорит лист оценок в удостоверении училища. Там учили огневой подготовке, изучали военное, инженерное и химическое дело. Окончил училище 27 сентября 1942 года. И с этого дня началась его служба в качестве командира минометного взвода в звании младшего лейтенанта. Были в его биографии и Сталинградский, и Воронежский фронт. Под Сталинградом был ранен дважды: в левый бок осколком снаряда и в правую руку разрывной пулей. Лежал в госпитале. После выздоровления – снова на фронт. Потом, в 1944 году, был уволен по болезни в запас. Был награжден орденами Красной Звезды, Отечественной войны I степени, медалью «За победу над Германией в Великой Отечественной войне», медалью Жукова и многими другими наградами.

Старший лейтенант Борис Борисович Гогунский пришел с фронта домой. Встретила его мама, которая уже и не чаяла увидеть сына живым. Было много слез и радости. На встречу с сыном-героем пришла вся деревня. После ранения ощущалась слабость, но дома ждала разруха, было много работы. И, еще не оправившись от ранения, пошел трудиться в леспромхоз мастером по лесозаготовке. На трудовом фронте старший лейтенант Борис Борисович Гогунский тоже совершал подвиги. Измученные тяготами войны люди валились от усталости, но продолжали работать, пилить лес, нужный для страны.

Уже после войны, во время работы в леспромхозе, он познакомился с Анастасией Аксютиной и вскоре женился. Она стала для меня любимой бабушкой. Анастасия была его верной подругой и делила с ним все горести и радости. Они прожили счастливо 54 года. Родилось у них трое сыновей и две дочери.

Семья Гогунских всегда отличалась трудолюбием, порядочностью, отзывчивостью, все в ней всегда были готовы прийти на помощь друг другу.

Близится праздник Великой Победы, для нас он святой. В этот день мы собираемся вместе, много говорим о дедушке, рассказываем ему о своей жизни, чувствуем, что он с нами.

Гордиться, помнить о нем мы будем всегда, ведь род Гогунских не иссякнет.

Юрий ГОГУНСКИЙ,
ученик 7 класса
Многоозерной СШ.

Фото предоставлено автором.

Живущие в памяти

(*Дилогия*)

ШВЕЙНАЯ МАШИНКА

(Сказ о фактическом)

Труженикам тыла посвящаю.

Сумрак. Хмарь. И деревья. Особенно запомнились деревья. Тонкие безлистные ветки над самой головой. Кто-то куда-то несет его, прикрывает полами пальто; похоже, моросит дождик.

Потом, путем сопоставления фактов, он, конечно, установит, что случай тот – из осени 41-го года, что ему тогда доходил пятый годик (не хватало двух месяцев); что, скорее всего, отец нес его из садика и что эпизод тот является самым первым его запоминанием. И еще установит он (кстати, это открытие настолько озадачит его, что будет сопутствовать всю жизнь, до самых сегодняшних дней): почему-то первое его запоминание связано не с матерью, а с отцом. К тому же, и второе запоминание будет «отцовским».

Тоже вечер. В хате темненько. Горит керосиновая лампа. Откуда-то издале-о-ка, сквозь какую-то дымку долетит до его сознания слово «повестка». К этому времени война гремела всеми своими залпами и, надо полагать, была наиважнейшей темой в беседах взрослых. Он, возможно, уже слышал это страшное слово «война», но в его сознании оно еще пока не отслеживалось. Это будет потом, а пока…..

Пока сидит он на коленях отца и просит:

–Пап! А что такое повестка? Покажи, а?

Сколько лет прошло, но он и сейчас видит (именно видит!), как отец трогает нагрудные карманы.

–В военкомате забрали, - скажет ему.

Значение слова «военкомат» он, конечно, не знает. Может, хотел спросить, может, даже и спрашивал, только из того вечера он не помнит больше ничего. Зато событие следующего дня (если не следующего, то через день-другой) он помнит даже в деталях: проводы отца. Правда, куда – пока не знает.

Тот эпизод, то запоминание, станет для него судьбоносным. Здесь он надолго расстанется с отцом; здесь он впервые увидит деда, старших брата и сестру и здесь же впервые увидит мать, что станет самым-самым важным событием его жизни.

В хате светло, солнечно. Отец прощается. Сперва с дедом, потом подошла сестра. Хорошо помнит, как бросился брат..…. Когда же очередь дошла до него, как самого меньшего, то почему? Господи, ну почему отстранил он протянутые к нему руки? Забился в дальний угол кровати.

–Нет! Нет! Не подходи!

Почему?

То ли не хотел, чтобы он уходил, то ли чувствовал, что увидится с ним аж взрослым парнем?

Трудно сказать. Тем более, что на этом запоминание того эпизода оборвалось.

Время идет. Он подрастает. Значит, и запоминает все чаще и чаще. Вот мать, дежурящая в садике (матери садиковских детей по очереди помогали на кухне); вот бежит он с самолетиком, будто летит; вот с соседским мальчишкой гуляет по парку (в деревне был небольшой парк. За время войны спилят его на дрова); вот мать сидит за прялкой и поет: «В той степи глухой умирал ямщик..…».

Всех, у кого была швейная машинка, организовали на пошив теплой одежды для фронта. Давали все, даже керосин для лампы; правда, вместо ваты давали хлопок-сырец. Работы хватало всем. Он, как самый меньший, выбирал семена из хлопка, очищал его от мусора, помогал раскладывать по выкроенному материалу..…. Но больше всего любил он, сидя сзади машинки, слегка потягивать его при шитье, а о каждом готовом ватнике спрашивал:

–Мама, это папе?

…Сейчас Николаю Михайловичу далеко за 70. Та материна машинка у него и, хотя является полной ему ровесницей (она куплена в честь его рождения), до сих пор в рабочем состоянии.

На сегодняшний день он разобрался во всех эпизодах своей жизни, одно лишь никак не поймет: кому (или чему?) помогал он в то далекое военное детство? Матери – выполнять задание страны? Стране – в борьбе с врагом? Солдатам – согревая их в мороз и стужу? Машинке – протягивать толстые стеганки?

Как бы то ни было, но он почти каждый раз, садясь за машинку что-либо прострочить или подрубить, погладит ее и подумает, а то и скажет:

–Мы с тобой тоже ковали победу.

2012.

ПИСЬМО С ПОСЛЕФРОНТА

(Сказ о фактическом)

Ушедшим в безвестность посвящаю.

Если десятилетний мальчишка в чем и уступит иной девчонке, но только не в желании полакомиться чем-нибудь сладеньким.

Колька – не исключение. С каким нетерпением, бывало, поджидал он возвращения сестры из города, надеясь получить сладенький гостинец! Она, надо сказать, нередко баловала его этим. То привезет конфет грамм сто (пусть голенькие, без обертки, лишь осыпанные сахарной пудрой, – пусть!); то, правда, редко, пару пряников или печенюшек; то..…. А однажды привезла вафельку…..

Конечно, кое-что такое есть и в их сельпо, в небольшом ларечке, но, во-первых, куда «вкуснее» привезенное откуда-нибудь извне; во-вторых, хоть и два года уж, как кончилась война и люди мало-помалу становятся на ноги (недоедания, например, стали не такими значительными и частыми), но из-за денежной нехватки все же многим было не до сладостей. Особенно в семьях, в которых отцы не вернулись с войны. Там, в таких семьях, выкручивались тем, что несли на базар… (Ой! Чуть не написал «излишки продуктов». Нет! Не излишки! Оторванное от себя, от детей…. - **Прим. автора**), чтобы как-то одеться, обуться.

Ах, война! Какая непредсказуемая штука! Никто никогда не знает, что ждет его сегодня, завтра, через неделю..…. Сколько погибших на ее безмерных фронтах! Сколько бесследно ушедших в неизвестность! На погибших хоть похоронки получены, а тут..….

Среди пропавших без вести и Колькин отец. Совсем недолго шли от него письма. Два-три – и все. Мать и в военкомат обращалась, и ворожить ходила (одна ворожейка, правда, обнадежила ее: «Чувствую – есть, но не вижу. Туман...») – бесполезно. Полное неведение. Пять долгих лет! Пять бесконечных зим успокаивает себя тем, что не одна она с такой судьбой. Но все еще теплится у нее надежда.

Как всегда, Колька встретил из стада корову, как всегда, немного попас ее на полянке и пригнал домой. Сегодня чуть пораньше: ждет сестру. Сел на чурбан, на котором дед Илья рубит хворост для печки (дров по всей деревне никогда ни у кого не бывало) или подолгу сидит и дремлет. Вообще-то он не прямой дед, двоюродный: материн дядя. Он глухонемой. Таким людям ой как тяжко созерцать мир, не слыша жизни его, поэтому они чаще других предаются дремотному состоянию.

Колька не раз выбегал на дорогу посмотреть, не идет ли сестра. Благо, их домик стоит у самой дороги, в начале села. У него и в мыслях не было, что она могла приехать на чем-то, ибо машины ходили к ним редко вообще, а в такое позднее время и подавно. Так и подводы, поэтому появившуюся машину он оставил без внимания. Даже не встал. Но все же он увидел сестру. Та немного привстала в машине, что-то крикнула и бросила на землю сумку. Быстро подобрав ее, Колька стал рыться в ней, копаться, выбрасывая все, мешавшее ему: какое-то письмо, лежавшее прямо сверху, два куска мыла и прочее-прочее..…. Разбросав все и не найдя то, что искал, Колька обиженно опустился опять на чурбан. Он обиделся не так на сестру, ведь ее походы (редко – поездки) в город на базар не всегда были удачными, то есть «сладкими», как на то, что надежды оказались пустыми. Да и время жаль: лучше бы поиграл с ребятишками.

Опечаленно задумчивый, он не заметил проходившую мимо мать. Она подоила корову и несла молоко в избу. Не заметил и то, что она остановилась. Не обратил внимание даже на то, что остановилась она как-то резко, в то же время растерянно, даже чуть замерев, отчего едва не выронила подойник. Он видел, что она схватила письмо, но и этому не придал значения. Опомнился лишь тогда, когда мать прижала письмо к своим губам и запричитала:

–Гггг-го-ггосподи! Жив! Жив!

Сама плачет. Целует письмо. Плачет. Целует.

2013.

От автора.

Работая над сказом, я счел неуместным вот так прямо сказать, что после того вечера, после случая с письмом у Кольки пропала тяга к сладкому, а сейчас Николай Михайлович и вовсе не падкий на сладости. Вот поэтому-то я и обратился к постскриптуму. Заодно кое-что добавлю и разъясню.

Больше года шла односторонняя переписка. Больше года отец спрашивал: «Где вы есть? Разыскиваю вас всюду». Больше года мать отвечала на каждое его письмо.

Вдруг однажды приходит соседка.

–Михаил прислал письмо. Спрашивает о вас. Что мне делать? Писать ответ?

–Пиши, Шурка, пиши. Может, хоть твое письмо дойдет до него.

Она побоялась сказать «допустят» – опасно. (Ох, какое же непонятное было то время!?).

Соседкино письмо дошло. Допустили. Потом и материны стали доходить – переписка началась.

И еще. Отец потом рассказывал.

Когда их, большую партию бывших пленников, привезли на место, один вдруг выпалил:

–Это что? Опять фронт?

Его тут же охладили:

–Русскому воину всюду фронт, если для защиты Отечества. Но это для нас не фронт, а послефронта.

2013.

Николай ЦИМБАЛИСТ.

Она ждала его всю жизнь...

Я все чаще задумываюсь о том, какой могла бы быть наша страна, как бы она развивалась и каких высот достигла, если бы не война. Может быть, наши советские ученые отправили бы в космос первого космонавта не в 1961 году, а намного раньше, и наши алтайские плодородные целинные земли распахали бы раньше и дали стране миллионы тонн хлеба. Было бы все иначе: молодые люди – здоровые, сильные, красивые, семейные пары – счастливые, и детей подрастало бы много-много, если бы не нападение Гитлера на нашу Родину. Если бы не эти опаленные огнем и не окропленные кровью и слезами 1941-1945 годы, когда погибли миллионы людей и было разрушено простое человеческое счастье.

Я благодарна Богу за то, что нашему поколению не пришлось испытать все ужасы войны, жестокость, насилие. Благодарна за то, что мы не видели тех пожаров, крови, месива из земли и человеческих трупов, не слышали криков, плача, стонов. За то, что мы живем в мирное время. Но при слове «война» меня охватывает ужас, сердце сжимается, а глаза наполняются слезами. Я кланяюсь до земли тем, кто выстрадал, выстоял и добился победы над фашизмом. Спасибо за мир и свободу! Спасибо всему советскому народу, тем, кто был на передовой, и тем, кто ковал победу в тылу, ведь война коснулась всех, вошла в каждый дом, в каждую семью и внесла свои неписаные законы в привычную жизнь людей.

Меня глубоко волнует судьба родных и дорогих мне людей. Моя бабушка, Василиса Павловна Барышникова, и мой дедушка, Нефед (Мефодий) Григорьевич Пеньков, поженились осенью 1938 года, в августе 1939 года у них родился сын Николай (мой отец). Молодые родители радовались сыну-первенцу, ведь как-никак помощник в семье. Все бы хорошо, но наступило 22 июня 1941 года. Деда призвали на фронт почти сразу, в июле 41-го. Бабушка рассказывала: «Дед рано утром уезжал в военкомат. Он подошел к люльке, где спал его сынишка, обхватил люльку обеими руками, крепко-крепко прижал к себе, отпустил, качнул люльку, обнял меня и ушел. Больше мы уже никогда не видели друг друга».

Бабушка осталась с ребенком на руках. Работала, растила сына и все ждала своего любимого. От дедушки не было никаких вестей, а она все равно ждала и ждала. Закончилась война, дед так и не вернулся, тогда бабушка обратилась в военкомат. Там ей выдали бумагу, что Нефед Григорьевич Пеньков пропал без вести. Ни даты, ни места последнего боя указано не было.

В 1994 году была создана Книга памяти; перелистывая ее, я наткнулась на запись, из которой узнала, что мой дед не пропал без вести, а «...погиб в бою в декабре 1941 года». Бабушка так и не узнала об этой записи – она умерла, до последних дней своей жизни считая мужа пропавшим без вести, надеясь на его возвращение с фронта.

Ждал его и сын. Отец вспоминал, что, когда в детстве он слышал в свой адрес «безотцовщина», ему становилось горько и очень обидно. Папа много читал книг о войне и всегда верил в чудо, верил в то, что его отец вернется. К сожалению, папы тоже нет с нами, но я помню его задумчивый, мечтательный взгляд, направленный куда-то далеко-далеко. Надежда на возвращение отца жила с папой всю жизнь, как говорится, он впитал ее с молоком матери.

У бабушки в комнате, в углу, висела икона Святого Николая, а рядом с ней – портрет деда. Каждый вечер, помолясь перед сном, бабушка разговаривала с дедом, словно рассказывала о житейских заботах. Я тогда была маленькая и не понимала смысла этих слов. Повзрослев, я стала интересоваться своей родословной, просить бабушку рассказать о ее молодости и семье, но она отвечала скупо и неохотно: «Что рассказывать-то, жили, работали. Он на тракторе от зари до зари, а я с бабами жала, снопы вязала, солому возила. Дома – хозяйство, дитя малое, да свекру со свекровью угодить старалась. Правда, не обижали, жалели меня». Если я снова начинала приставать с расспросами, то она вспоминала истории веселые, забавные. Она рассказывала, а я, уткнувшись в ее теплые худые натруженные руки, все слушала и слушала и не понимала, сколько было в ее рассказах душевной горечи и тоски, сколько боли в сердце. Я видела, что у нее подступал ком к горлу и блестели слезинки, а она, вытирая их, делала вид, что соринка попала.

Однажды вечером, когда все легли спать, я услышала, как бабушка сказала: «Эх, Нефедка, ты так и не пришел! Мне бы хоть разок взглянуть на тебя». Бабушка замолчала, а рано утром ее не стало. Бабушка умерла в 1995 году, не дожив до 83-х лет ровно три месяца. Вот уже почти 19 лет нет моей любимой бабушки, а я все думаю и думаю о том, что она через всю жизнь пронесла в своем сердце огромную, ничем не измеримую любовь. Может быть, она и дала ей силы выжить в трудные времена, работать, растить сына, нас, внучек, а потом и правнуков нянчить.

Марина КИСЛИЦЫНА.
С. Белое.

Был настоящим ветераном!

Давно закончилась Великая Отечественная война. Дорогой ценой досталась победа нашему народу в этой войне. На этой войне погибли миллионы людей. 9 Мая – праздник Великой Победы. Надо знать и помнить тех, кто завоевал эту победу.

Я хочу рассказать о своем прадедушке по папиной линии, участнике Великой Отечественной войны. Его зовут Иван Алексеевич Архипов. Родился он 14 октября 1923 года. Когда началась война, ему было 18 лет. Мой прадед в числе наших односельчан ушел защищать Родину. Призывался: «Троицкий район, Хайрюзовский сельский Совет, село Усть-Гавриловка». Красноармеец-стрелок Иван Алексеевич Архипов прошел всю Великую Отечественную войну, был дважды ранен.

В нашей семье с гордостью говорят и вспоминают о моем прадедушке, бережно хранят его документы и фотографии. Благодаря этому я знаю, что у меня был такой замечательный прадедушка Иван, в честь которого меня тоже назвали Иваном.

В архиве нашей семьи хранится вырезка из газеты «Алтайская правда» за февраль 2005 г., где под рубрикой «К 60-летию Победы» напечатана публикация «Поклонимся праху героев». Из этой публикации я узнал, что мой прадед по архивным данным значится в списках погибших воинов из Алтайского края, найденных во время раскопок и перезахороненных в братские могилы вблизи Сталинграда. В военном билете красноармейца И.А. Архипова немало записей. Вот одна из них: «362-й стрелковый полк; красноармеец-стрелок; Сталинградский фронт, Белгородское направление. Эвакуирован 31 марта 1942 г. после тяжелого ранения в голову». Мой прадедушка был тяжело ранен, несколько дней находился без сознания. Под Сталинградом пролилась его кровь, но он выжил, вернулся домой, в Усть-Гавриловку. Жил и работал в родном селе еще много лет, вырастил детей и внуков. Умер 22 августа 2002 г.

Иван Алексеевич АРХИПОВ, мой прадедушка, с внуком Сергеем, моим папой.
Фото предоставлено автором.

В трудовой книжке Ивана Алексеевича записано, что он был рабочим, потом – бригадиром полеводческой бригады колхоза «Красный Алтай». Занимал должность заведующего молочно-товарной фермой, был заместителем председателя колхоза. Продолжал работать и после выхода на пенсию.

У моего прадедушки Ивана было очень много боевых и трудовых наград: медаль «За победу над Германией», орден Ленина и орден Отечественной войны, медаль «За освоение целинных земель» и др.

Я горжусь своим прадедом. Когда я вырасту, то обязательно расскажу о нем своим детям, так как историю своей семьи должен знать каждый.

Стихотворение «Был он настоящим ветераном», мне кажется, о моем прадедушке.

Их сегодня мало на параде –
Доблестных защитников седых.
Воевал с фашистами мой прадед,
Только нет его уже в живых.
Шел к Победе он дорогой длинной,
Два раненья получил в бою
На пути от Волги до Берлина,
Защищая Родину свою.
Был он настоящим ветераном,
Ничего за подвиг не просил,
А зовут прадедушку Иваном,
Как и очень многих на Руси.
Благодарность светлая поможет
Помнить об ушедших и живых,
Чтобы быть хоть чуточку похожим
На прекрасных прадедов своих.

Иван АРХИПОВ,
8 лет,
Усть-Гавриловская СШ.

За ними стояли однополчане, Родина, семья...

У времени есть своя память – история. И потому мир никогда не забывает о трагедиях, потрясших планету в разные эпохи, в том числе и о жестоких войнах, уносивших миллионы жизней, разрушавших великие ценности, созданные человеком.

Прошло более шестидесяти лет, как закончилась Великая Отечественная война, но эхо ее до сих пор не затихает в людских душах. Да, у времени своя память. Мы не имеем права забыть ужасы этой войны, чтобы они не повторились вновь. Мы не имеем права забыть тех солдат, которые погибли ради того, чтобы мы сейчас жили.

Многим русским людям война принесла горе, страдания, слезы. Коснулась она и моих родственников.

9 Мая для нашей семьи – великий праздник. В моей семье трепетно относятся к этому дню, так как свежи воспоминания о наших близких защитниках Отечества. Своего прадеда Петра, дедушкиного отца, я не успела увидеть. Он рано ушел из жизни. Остались только рассказы, которыми со мной делится мой дедушка, Виктор Петрович Егоров.

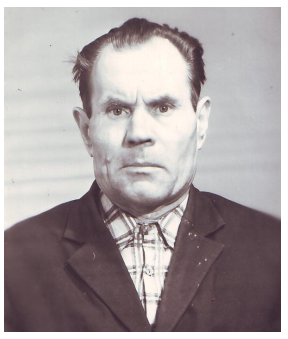

Прадедушка Петя состоял на срочной военной службе с ноября 1943 г. Сначала он был курсантом, потом автоматчиком, авиамехаником, старшим авиамехаником, старшим сержантом. Ему было тогда всего 17 лет.

В свои семнадцать лет
Я встал в солдатский строй.
У всех шинелей серый цвет,
У всех – один покрой.

Дед успел закончить семь классов, отработал слесарем на шпалозаводе Южаковского мехпункта два года и был призван служить Родине. Прадедушка принимал участие в военных действиях 3-го Белорусского фронта с октября 1944 года по декабрь 1944 года, 1-го Украинского фронта – с декабря 1944 по май 1945 года. В 1945 году он имел легкое ранение. А уволен в запас был лишь 10 апреля 1951 года. Прадедушка был волевым и смелым человеком. Как и многие ветераны, дед не любил вспоминать о войне, всегда находил отговорку – страшное и тяжелое это было время. На глазах от волнения появлялись слезы, когда он трогал дрожащей рукой свои награды: медаль «За отвагу» и орден Отечественной войны I степени.

Так сложились обстоятельства: недавно я узнала, что его родной дядя – тот самый Михаил Егоров, который водрузил Знамя Победы над рейхстагом. Я была очень удивлена!

Мой второй прадед родился 5 мая 1923 года в деревне Ермошенки Смоленской области в крестьянской семье. Получил в местной школе начальное образование, работал в колхозе пастухом. Во время оккупации Смоленской области немецко-фашистскими войсками вступил в партизанский отряд. Когда партизаны, пройдя Белоруссию и Литву, соединились с частями Красной Армии, Михаил уже был награжден орденами Красной Звезды, Славы III степени и медалью «Партизану Отечественной войны» I степени.

В действующей армии он служил с декабря 1944 года. Особенно запомнились деду Висло-Одерская и Берлинская операции.

Разведчик сержант Егоров участвовал в уличных боях в Берлине. 30 апреля 1945 года в группе лейтенанта А.П. Береста совместно с разведчиком младшим сержантом М.В. Кантарией дед пробился на крышу рейхстага и водрузил красное знамя Военного Совета 3-й ударной армии, которое стало Знаменем Победы. Его имя носят улица в Смоленске и переулок в поселке Монастырщина Смоленской области. На молкомбинате в городе Рудня и на доме, где жил герой, установлены мемориальные доски. Он является почетным гражданином Смоленска и Берлина. Дед награжден орденами Ленина, Красного Знамени, Отечественной войны II степени, Красной Звезды, Славы III степени, медалями, иностранным орденом.

Его дочь рассказывала, что прадедушка по характеру был добрым, общительным и разговорчивым. Он рассказывал школьникам про войну и шрамы на руках показывал. Они у него после рейхстага остались. Это они на руках по перекладинам подтягивались под стеклянный купол рейхстага. Стекла в окнах были разбиты пулями. Вокруг – стрельба. Внизу – взрывы и бездна. Конечно, ему было страшно. Но за ним стояли его друзья-однополчане, его Родина, его семья, дети…... Чувство долга переполняло сердце деда и заглушало страх:

–Ветерок гонял по рейхстагу бумаги. Горел его купол. Вид имперской канцелярии был жалок. Отходчиво сердце русского солдата. Мы рвались к центру Третьего рейха. Чтобы скорее задушить фашизм, готовы были все смести на своем пути. Но вот бои кончились, и солдаты стали заботиться о голодных детях, о беззащитных стариках, женщинах, которых еще вчера фашисты заставляли стрелять в нас и бросать на наши танки гранаты.

Котелки пошли по рукам немецкого населения. Солдатские кухни заработали почти беспрерывно, чтобы накормить обездоленный немецкий народ.

Фашисты ошиблись. Мы не только пробили камни их логова, но и покорили сердца немцев добротой и широтой русской души.

И долгожданный день настал! Вы победили!
А на рейхстаге написали: «Мы пришли
Затем, чтоб вы к нам больше не ходили
И не топтали б русской вы земли». (Татьяна Беленова).

Я думаю: мужество, смелость, сила воли помогли моему дедушке и другим солдатам выстоять и победить. Мне бы очень хотелось быть похожей на них. Я буду всегда гордиться самоотверженностью своих прадедушек!

Мария Пяткова, 7 класс ТСШ №1.
Фото предоставлены автором.

ВОЕННАЯ ИСТОРИЯ – самый строгий свидетель. И она еще раз подтвердила: за сибиряков можно поручиться – не подведут.

Много ли можно понять о войне и почувствовать по книжкам и фильмам? Только те, кто на себе испытал, что такое Великая Отечественная война, знают цену победы и цену жизни.

Путь воина прошли сотни тысяч солдат, но я хочу рассказать только об одном – моем прадедушке Михаиле Захаровиче ЮШКОВЕ, участнике Великой Отечественной войны.

Путь воина

Мой прадедушка родился в 1925 году в Красноярском крае в с. Парное. В семье был самый старший, у него были еще сестра и брат.

Когда началась война, деду было 16 лет. Первые месяцы войны дедушка находился дома, так как его возраст не позволял отправиться на фронт. А осенью 43-го года, когда шел очередной отбор молодых парней на фронт, моего дедушку призвали в ряды Красной Армии. Хозяйство выделило лошадь и телегу для того, чтобы он мог уехать на железнодорожную станцию Большая Речка. Его отправили в Барнаульское снайперское училище, и, проучившись там несколько месяцев, он и другие солдаты отправились в эшелонах на фронт.

Но на полпути поезд, в котором находился мой дедушка, разбомбили немецкие самолеты. Огонь, взрывы, паника мешали им спастись и спасти других. Но когда самолеты улетели, оставшиеся в живых вернулись на пепелище. Кровь, оторванные руки, ноги, перевернутые вагоны, громкие крики раненых солдат повергли в шок моего дедушку и его сверстников. Всех раненых перенесли в сторону и стали оказывать первую помощь, а тех, кому она была уже не нужна, уносили в свежевыкопанную братскую могилу. И в очередной раз мой дедушка, поднимая мертвого солдата за плечи, увидел, как его голова осталась на земле. От этого он потерял сознание. Придя в себя, взяв себя в руки, он со своими однополчанами продолжал хоронить солдат. Разбив лагерь и переждав ночь, оставшиеся в живых командиры сформировали отряд и пошли в ближайший населенный пункт, откуда должны были отправиться прямо на фронт. Дойдя до первой деревни, солдаты расформировались по домам: где по 15, где по десять человек.

Из воспоминаний прадедушки:

–Нашу 221-ю дивизию увезли в Запорожье, и я попал на 4-й Украинский фронт. Через некоторое время нам был дан приказ прибыть на 1-й Украинский фронт. В дороге мы были 15 суток. Когда подъезжали к Полтаве, враг разбомбил весь чип, несколько батарей и пулеметных точек. Было приказано обойти высоту с тыла и взять ее. Мы целую ночь ползли, сняли десятка два фашистских солдат, охранявших подступы к высоте, разминировали проходы в минных заграждениях, прорезали три ряда проволочных заграждений и только на рассвете забрались на высоту. В рукопашном бою овладели высотой и водрузили на ней полковое Красное знамя. Мы повернули фашистские пушки и пулеметы против самих же фашистов. Так эта высота была взята.

Первый караул для моего дедушки оказался неудачным. От недоедания, недосыпания, изнурительно долгой дороги парень просто не выдержал и уснул на первом же карауле с автоматом в руках. В таком состоянии его застал командир отряда. И тогда он получил свои первые три наряда вне очереди.

Пройдя немало дорог, защищая русские деревни, села, города, прадедушка получил ранения и перелом. Воевал на Курской дуге.

Сквозное ранение локтя было первым. 27 июля 1944 года он получил второе ранение, сквозное, пулевое, телесное ранение правого бедра.

Попав в эвакогоспиталь и залечив раны, он снова отправился на фронт, но после этого уже был не годен к снайперскому делу, а стал связистом. Вместе со всеми копал окопы, а во время наступления немцев шел в атаку.

При освобождении Украины он находился в 29-й танковой бригаде, и, дойдя до Украины, 16 октября 1944 года «красноармеец М.З. Юшков получил неправильно сросшийся перелом левой бедренной кости с ограниченным движением коленного сустава и укорочением ноги на 4 см». Имеется справка о том, что в госпитале он был не удовлетворен протезной обувью.

Пролежав три месяца в госпитале, он снова 18 января 1945 года отправился на фронт. А через три месяца и 21 день – 9 Мая! Мой дедушка и все солдаты одержали победу в этой страшной войне.

В боях за советскую Родину он был награжден медалями «За отвагу», «За боевые заслуги», «За победу над Германией в Великой Отечественной войне». Удостоен юбилейных наград – ордена Отечественной войны II степени, медали Жукова, знака фронтовика.

Вернувшись домой, дедушка начал работать комбайнером, хотя раны его беспокоили. Однако после войны он был многократно награжден за трудовые успехи.

Мой дедушка был очень скромным человеком. Он никогда не обращался в военный госпиталь. И практически до конца своей жизни не оформлял военную пенсию, лишь за три года до его смерти его убедили это сделать.

Да, мой дедушка был рядовым солдатом, но я горжусь им, ведь он, как и многие другие воины, защитил право жить и работать на свободной земле нам, правнукам.

И пусть будет стыдно тем, кто не ценит и не чтит трудный пройденный путь наших прадедов и дедов, оскверняя своим поведением их память.

Екатерина РАКОВА, учащаяся Зеленополянской СШ.

По тропинкам детских воспоминаний

I

Июль. Солнце не греет, а печет. Жар окутал все вокруг: произрастающее, лежащее и стоящее, живое и неживое. Птицы высоко парят в звеняще-синем небе, листья на деревьях опустились, поникли и лишь иногда подставляют свои ладошки теплому игривому ветерку, от которого им не становится легче, трава на косогоре склонила свою голову к земле, ища у нее защиты от пекла.

Мои босые ноги шагают по деревенской улице. Дорогу так засушило солнце и укатали машины, что она надела наряд, похожий на городской асфальт. С левой стороны появляется тропинка, как раз та, которая мне нужна. Бежит она на вершину холма, а я за ней.

Вот я и пришла! Встречает меня покосившаяся калитка. Снимаю со столбика петельку, открываю и вхожу. Тороплюсь так, что забываю ее закрыть. Подбегаю к крылечку, вхожу в сени, потом в дом….. Прохлада, нега, как хорошо! От палящего солнца не осталось и следа.

Вижу перед собой серый в голубой цветочек передник и руки в морщинках с синими венками, проглядывающими через тонкую старческую кожу. Руки поднялись вверх и опустились, а я слышу:

–Боже! Внучка приехала! Проходи скорее, я тебя свежим хлебом угощу с молоком.

Подходим к столу, бабушкины руки бережно открывают холмик, лежащий на столе. Большая круглая, недавно испеченная буханка хлеба с потрескавшейся корочкой осталась у меня в памяти до сих пор. Это воспоминание – самый дорогой подарок, оставленный моей бабушкой для меня.

Набегавшись днем вдоволь со своей двоюродной сестрой, поужинав, умывшись, укладываемся спать. Сон не идет. Луна бросает свой отблеск через занавески на рядом стоящий комод. Взглядом перебираю находящиеся на нем предметы: зеркало, расческа, вазочка с искусственными цветами – их отчетливо видно. Вдруг слышу тихие шаги. Бабушка подошла к комоду, выдвинула второй ящик, покопавшись под бельем, достала прямоугольный предмет, погладила, что-то долго шептала, потом перекрестилась и поцеловала. Это была икона (к сожалению, какая именно, не знаю до сих пор). Много позже, став взрослее, поняла – почему тайком, зачем прятала.

Какую жизнь прожили дедушка с бабушкой, мы узнали только после смерти бабушки в 2000 году. Дедушка от горя, наверное, не мог больше молчать, все рассказал.

Родина Марии Ивановны и Федора Федоровича (мы всегда знали деда под этим именем и этим отчеством) Кребс – Запорожье. В 1943 году немецкие войска с оккупированных территорий стали вывозить в Германию всю молодежь старше шестнадцати лет. Отправили в Германию и Фридриха Фридриховича с женой и двумя детьми. До Польши ехали на повозках, запряженных лошадьми. Потом пересадили в железнодорожные вагоны для скота.

–Слава Богу, что никто не заболел! - несколько раз повторил дедушка. – Ведь погода нас теплом не жаловала.

По прибытии к месту назначения семью разделили, так как бабушка по национальности украинка. Ее с детьми оторвали от мужа, чтобы она выучила немецкий язык. Но через две недели семья воссоединилась. Не это ли помощь Господа Бога?

В октябре 1945 года им как репатриантам предложили вернуться на Родину, семья Кребс не раздумывала. Но поезд остановился не в родном с детства Запорожье, а в Барнауле, откуда их отправили на лесоповал в село Кислуху Поваливихинского района. Через два года перебросили в Троицкий район на погрузку леса. Далее была та же работа в других селах района. Девять лет каторжного труда. И только в 1954 году, когда стали поднимать целину, Фридриха Фридриховича вызвали в комендатуру и объявили, что его семья теперь свободна и может ехать куда угодно.

Они выбрали Хайрюзовку, где прожили всю свою жизнь, воспитали и вырастили девятерых детей. Никогда никому не жаловались, никого не осуждали, ничего не просили и верили, что Бог всегда с ними.

II

-Все, приехали! – вздохнул отец. - Теперь только пешком до деда с бабой добираться можно.

Мы дружно вышли из машины. Красота! Деревья принарядились в хрустальный наряд, снег на солнце сияет цветными блестками. Все наше семейство выстроилось в рядок, и вот так, гуськом, нам предстояло пройти километр, не меньше. Тропинка вела нас по косогорам, то появлялась, то пропадала, и мы наугад ставили ноги. Оступались, падали, но упорно шли вперед. Наконец-то перешли через Осиновку. Вода в реке никогда не замерзает, вот и тогда бежала она веселым ручьем по своим важным делам и не замечала, что за ней наблюдают четыре любопытных детских глаза. Наконец мы с братом замечаем, что отстали от родителей, начинаем их догонять. Вот так, с остановками и перебежками доходим до большого дома. Во дворе встречает нас, виляя хвостом, Жучка (пуховая собака) – из ее шерсти бабушка вязала нам варежки и носки. Поиграв с собакой, идем к крылечку. Раз ступенька, два ступенька, и так двенадцать раз – входим в дом.

–Христос Воскресе! – восклицает бабушка, видя нас.

–Воистину воскресе! – отвечаем дружно.

Начинается суматоха: радостные объятья, обмен крашенками. После трапезы взрослые мирно беседовали, брат лазал и играл в снегу на улице, а я, как всегда, принялась разглядывать бабушкин дом. Но один уголок всегда меня завораживал – полочка располагалась между двух окон в углу. Сколько себя помню, на ней стояли Казанская икона Божьей Матери и икона Святителя Николая, лежал молитвенник, святая вода и свечка. Эти иконы живут с нами уже четвертое поколение, когда-то мою прабабушку благословляли на замужество этой иконой. И всю жизнь бабушка была с ними неразлучна, даже в те времена, когда запрещали верить в Бога и иметь церковные принадлежности дома.

Именно бабушка приучила нас праздновать день Светлой Пасхи. Приближение Пасхи мы начинали чувствовать с тех пор, когда бабушка пекла «жаворонков». Эти постные булочки в виде птичек знаменовали собой прилет первых весенних птиц и приход Пасхи. Испечь их нетрудно (с этим заданием легко справятся и дети): разделить тесто на полоски, раскатать в валики. Валик завязать узлом: одному концу придать форму головки с защепленным клювом, другой конец надрезать ножом, чтобы получился птичий хвост. Вместо глаз каждой птичке вставить изюминку.

Благодаря вот такому детскому восприятию христианских праздников легче понять их суть. И это становится семейной традицией.

Очень часто Евдокия Семеновна обращалась за помощью к Богу во время Великой Отечественной войны. Мой дедушка Илья Федорович Панин был призван на фронт с первых дней войны. Автомобильный батальон, в котором служил Илья Федорович, перевозил грузы и продовольствие в Ленинград по знаменитой Дороге жизни. На обратном пути из Ленинграда вывозил раненых, детей, обессиленных ленинградцев.

Всю свою жизнь он помнил голодные лица, обмороженных ребятишек. Иногда рассказывал про налеты вражеской авиации на Дорогу жизни, пробоины во льду, куда вместе с грузом и шофером уходили машины. Дедушка несколько раз тонул, был контужен, но выжил! Бабушка молилась днем и ночью, да и сам Илья Федорович перед тем, как отправляться по своему опасному пути, всегда говорил: «Господи, помоги!». Все выдержал Илья Федорович. За мужество и отвагу был награжден медалями. Освобождал Латвию и участвовал в боях с японскими захватчиками, за что и был награжден орденом. Всю мирную жизнь жил в селе Загайново и работал в Троицком леспромхозе. Вырастили и воспитали троих детей.

Благодаря бабушке мы знаем и встречаем Рождество, Крещение.

А еще бабушка часто поила нас водой из святого источника. Вода эта всегда считалась святой. Сейчас Никольский источник освящен. 22 мая многие люди совершают паломничество, считается, что вода в нем может исцелять людей. И дорогу к этому источнику показала нам бабушка.

Многое помню, чему учили меня мои дедушки и бабушки. За это их благодарю и поминаю.

Марина ДОТОЛЕВА.
С. Зеленая Поляна.

Мой прадедушка

Много лет прошло со Дня Победы в Великой Отечественной войне. Я знаю от своего дедушки о том, что в этой страшной войне участвовал мой прадед, Максим Андреевич Гребенкин.

На фронт был призван по мобилизации 11 июля 1941 года Бурейским РВК Амурской области.

Мой прадедушка всю войну был связистом. Участвовал в ожесточенных боях за город Великие Луки, в освобождении Латвии, Польши. Максим Андреевич дошел до Берлина.

Мой прадедушка в 1944 году был ранен в левый глаз, в 1945 году – контужен. Осколки ранений пронес через всю жизнь. Прошел всю войну от начала до конца и вернулся домой в 1946 году.

Родился М.А. Гребенкин 10 сентября 1911 года, умер 27 января1992 года.

До войны мой прадед жил в г. Новокузнецке, строил Кузнецкий металлургический завод, работал помощником машиниста. За добросовестный труд был премирован велосипедом. Мой прадедушка не боялся работы. Где бы он ни работал, был всегда на хорошем счету. Ему пришлось поработать и в Бийске на лесозаводе, и ездовым, и плотником, а с 1959 г. по 1972 г. работал конюхом.

После войны у моего прадедушки родилось двое детей.

В нашем доме свято хранятся фотографии, вырезки из газет, в которых рассказывали об отличной работе моего прадедушки. Но самая главная память о нем – это дом, в котором мы живем. Его в далеком 1958 году Максим Андреевич построил своими руками.

Мы ощущаем тепло этого дома. Дом построен добротно, как раньше строили на Руси. Я надеюсь, что в этом доме будут жить и мои дети, которым я обязательно расскажу о моем замечательном прадедушке.

Дарья ГРЕБЕНКИНА,
4 класс Усть-Гавриловской СШ.

Благоустройство

Работа на чистоту родного села

В конце апреля на территории лыжной базы и Пионерского озера отделение партии ЛДПР проводило субботник.

АКТИВИСТЫ ОТДЕЛЕНИЯ собирали мусор, золу от костров, которые оставляют жители села после пикников. Несмотря на сильный ветер и не самые благоприятные условия для работы, субботник прошел с оптимистичным настроем. Подобные экологические мероприятия местным отделением партии организуются ежегодно в апреле. Этот субботник отделение партии проводит с 20 по 30 апреля, выбирая разные объекты на территории нашего села.

-Мы проводим субботники согласно нашему календарному плану, - рассказывает **Елена Соколова, координатор местного отделения партии ЛДПР.** - Сейчас подходящее время, чтобы облагораживать наше село, убирать мусор. Так, в прошлом году мы очищали от мусора территорию спортивного комплекса «Факел». А еще мы ежегодно перед Днем Победы проводим уборку мемориального комплекса и возлагаем венок от Троицкого отделения ЛДПР. После субботника актив устроил чаепитие в здании ДЮСШ, где за чашкой чая обсудили дальнейшие планы и перспективы.

Найден орден Отечественной войны

В с. Троицком найден орден Великой Отечественной войны №2066949.

Имеющих сведения о владельце ордена просят обратиться в отдел военного комиссариата Алтайского края по Троицкому району.

Акции

«Библиосумерки» в детской библиотеке

25 апреля в библиотеках России проходила третья Всероссийская акция «Библионочь» – ежегодное масштабное событие в поддержку чтения. А для детей этот проект называется «Библиосумерки».

Мероприятие в детской библиотеке в рамках акции «Библиосумерки» состоялось! Его участниками стали 72 человека, из них 35 взрослых.

Всех гостей вечеринки встречали волонтеры в костюмах, играли, проводили веселые викторины, загадывали загадки-шутки. На крыльце работала АРТ-студия «Чудо-щечки» для детей и взрослых. Все с удовольствием подставляли свои щечки для интересных рисунков и красивых узоров. А сделать удивительную прическу можно было в салоне «Шедевры современной прически за пять минут».

Наши читатели пришли вместе со своими родными. У них в детстве тоже была библиотека; вспоминая ее, взрослые как бы вернулись в детство. В ходе встречи выполнялись творческие задания. Участникам выдали маршрутные листы для посещения площадок и игровых зон, расположенных по всей библиотеке.

Мероприятие в детской библиотеке состоялось накануне Дня отца. Многие читатели приходили с папами.

На площадке «Кто здесь был и что оставил» находился ларец с забытыми вещами. Посетителям предлагалось определить, кому из литературных героев они принадлежат.

Не пустовало и ателье «Веселая фотосессия», где ребятишки примеряли парики, шляпки и фотографировались в новых образах для фотоальбома «Портрет у книжной выставки».

На остановке «Кто – куда, а я – в читальный зал» команды выполняли логические задачки со спичками, сочиняли стихи-буриме, родители угадывали почерк своего ребенка.

В зоне «Виртуальный мир» всем хотелось взять уроки мастерства по модульному оригами и искусству индийской сухой живописи.

Затем, немного уставшие и полные впечатлений, все собрались в читальном зале. Приятно было посмотреть, что же у нас получилось. Юные участники показали свои картины и изделия, зачитали сочиненные стихи. На экране телевизора уже выставили кадры фоторепортажа о мероприятии.

Наша встреча состоялась в преддверии праздника пап – Дня отца. Дети поздравили своих дорогих и любимых пап стихами и исполнили для них веселый танец.

Провести праздник нам помогли учащиеся Детско-юношеского центра. Благодарим ребят и их руководителей.

На память о встрече мы дарим всем детям и взрослым наши сердца и небольшие блокноты.

Два часа после закрытия библиотеки пролетели незаметно и быстро, юные посетители неохотно расходились по домам, оставив на дереве настроения яркие полоски и выпустив в небо разноцветные шарики желаний.

Уходя, многие дети спрашивали: а когда же следующий праздник?

Родители, видя, что их деткам весело и интересно, также изъявили желание выразить свое мнение в «Книге отзывов и предложений»: «Большое спасибо за проведение такого мероприятия, за доставленное детям удовольствие. Получили много позитива», «Получили большое удовольствие и заряд энергии», «Получили с ребенком огромное удовольствие, море позитива и добрых эмоций. Весело, все сделано с душой, с любовью к детям и родителям». И мы очень благодарны родителям за их поддержку.

С любовью, работники детской библиотеки.
Фото предоставлено детской библиотекой.

Примите поздравления!

Поздравляем с юбилеем
Светлану Ивановну КУКЛА!

Мамуля, мира и добра
Сегодня мы тебе желаем.
Всегда будь дивно хороша,
И будет все казаться раем!
Родная, будь всегда прекрасна,
Пусть удаются все дела!
Спасибо, мама дорогая,
Что нас на свет ты родила.

Любящие сыновья.

Поздравляем с юбилеем
Светлану КУКЛА!

Проходят годы, но ты не стареешь,
Твои глаза не потеряли цвет.
Ты с каждым годом словно молодеешь,
Встречая жизни пламенный рассвет.
Цвети и пахни, радуйся и смейся,
Живи, играя с счастьем в поддавки.
И в юбилей в улыбках близких грейся,
Они придут, поздравят, ты встречай, беги!

Любящий муж, близкие родственники.

ПРОДОЛЖАЕТСЯ ПОДПИСКА
НА РАЙОННУЮ ГАЗЕТУ
Т На земле троицкой
на II полугодие 2014 г.
Ее стоимость на 6 месяцев
– 316 руб. 50 коп.
Подписаться можно, как обычно, в отделениях связи района и у почтальонов.
На правах рекламы.

Как нас обслуживают

Можно похвалить!

В родительский день, на Радоницу, многие тройчане отправились на кладбище. Здесь было очень многолюдно. В этот день было организовано автобусное сообщение до самого кладбища, чем многие и воспользовались, ведь не у каждого есть машина. Автотранспортное предприятие часто ругают, но в тот день появился повод похвалить его руководство и работников за четко организованные рейсы на кладбище. Не случайно люди, выходя из автобуса, благодарили водителя и кондуктора. Спасибо, что позаботились о людях!

Мария Петровна.
С. Троицкое.

ВНИМАНИЕ! Турнир по шахматам на приз районной газеты состоится 11 мая в здании на стадионе. Начало в 10.00. Приглашаются все желающие.

НЕ ПРОПУСТИТЕ!

13 мая в 14.00 в центральной библиотеке – занятие клуба «Росток», **14 мая в 14.00** – университет пожилого человека, занятие по теме «От зависимой жизни – к разуму» проведет психолог из Центра развития и реабилитации семьи Елена Иннокентьевна Жигульская.

Союз пенсионеров.

ЕСТЬ РАБОТА!

Требуется главный бухгалтер. Зарплата высокая. Т.8-906-943-77-76.

Требуются разнорабочие, автоэлектрик, токарь. Обр.: Линейная,44.

Требуется водитель для сбора мусора. Т.8-962-810-76-65.

ООО «Вектор» на постоянную работу требуется сварщик. Т.8-903-947-87-82.

Требуется продавец в салон связи «Мегафон». Можно без опыта. Знание ПК. Зарплата от 10000 руб. Т.8-983-390-53-22.

Районный совет ветеранов скорбит по поводу смерти
ГЕРАСИМОВА
Геннадия Поликарповича
и выражает глубокое соболезнование родным и близким.

Администрация и коллектив ТСШ №2 выражают соболезнование **Кожемякиной Галине Петровне** по поводу смерти **матери.**

ПРОДАЮ:

-3-комн.квартиру в 2-кв.доме 56 кв.м, комнаты изолированные, туалет, вода в доме, надв.постройки, подвод газа, 13 соток огорода. П. Гордеевский, т.8-923-713-61-09.
-дом частично меблированный 80 кв.м. Пер. Социалистический,38. Возможен обмен на город. Т.8-913-083-21-81.
-дом в п. Беловском, ул. Школьная,12 (3 комн., кухня, газовое отопление, все надв.постройки, баня, гараж), 16 соток. Т.т.8-913-212-84-37, 8-931-233-16-67.
-особняк. П. Гордеевский, т.8-923-727-60-80.
-дом в с. Троицкое 50 кв.м, участок 9 соток, надворные постройки, газ.стояк. Т.8-929-326-37-05.
-дом 63 кв.м. Пушкина,88, т.8-913-362-77-43.
-квартиру в 2-кв.доме (центр). Т.8-963-572-43-38.
-дом, 300 т.р. Сибирская,10, т.8-929-325-06-91.
-дом. Линейная,74, т.8-963-503-77-17.
-квартиру. Речной,9-1, т.8-913-27-24-547.
-благоустр. квартиру 80 кв.м кирпичную на земле, все есть, 1 млн. 750 т.р., или меняю на меньшую 40-45 кв.м аналогичную с вашей доплатой. Т.8-923-715-02-41.
-2-комн.квартиру, газ, вода горячая, холодная, евроремонт, встроенная мебель, или меняю на 3-комн. Т.8-923-658-47-03.
-квартиру в 3-кв.доме (3 комнаты, кухня), печное водяное отопление, вода в доме. Т.8-983-392-06-04.
-дома в селах Хайрюзовка, Заводское, Боровлянка, Белое, Горновое недорого с документами. Т.8-923-652-71-88.
-3-комн.квартиру в 2-кв.доме (газ, туалет, ванная), навоз. Т.т.21-7-26, 8-929-310-41-36.
-дом в центре. Т.т.21-8-85, 8-906-945-30-33 (после 18.00).
-дом (надв.постройки) в с. Петровка. Т.8-913-246-83-42.
-квартиры в с. Белом, п. Беловском под мат.кап. Т.8-923-168-55-06.
-новый дом. Р-з Ленинградский,1а, т.т.8-913-211-90-80, 8-906-946-00-56.
-дом в центре (газ, вода, туалет в доме) или меняю на 2-комн.благоустр. квартиру. Т.8-913-222-97-79.
-квартиру в многоквартирном доме (центр). Т.8-913-271-31-50.
-дом в с. Троицкое. Т.8-913-893-69-16.
-дом недорого. Т.8-923-655-92-41.
-новый дом (ул. Киевская,15), 2600000 р. Торг. Т.8-913-089-85-10.
-2-комн.квартиру в 2-кв.доме (газ, евроремонт). Т.т.8-913-249-37-91, 32-4-80, п. Беловский.
-квартиру (подведен газ). П. Октябрьский, т.8-913-369-50-73.
-домик за линией, 750 т.р. Т.8-905-929-85-35.
-дом. П. Гордеевский, ул. Центральная,24, т.8-983-185-70-24.
-3-комн.благоустр.квартиру. Т.8-906-969-46-89.
-дом. П. Гордеевский, т.8-913-096-52-34.
-квартиру по ул. Лесная, с. Петровка, т.8-923-164-17-73.
-дом в пос. Беловском, ул. Первомайская,37 (документы оформляю), пущу на квартиру охранять; конную телегу на резиновом ходу. Обр.: п. Беловский, Коммунарская,40, т.8-913-254-81-17.
-газифицированный дом. С. Белое, т.т.38-3-93, 8-905-986-79-10, 8-913-091-99-30.
-3-комн.квартиру в 2-кв.доме (газ, вода). Молодежная,34-2, т.8-913-099-61-44.
-дом в с. Горновое, ул. Шевченко,42. Т.т.8-962-819-63-74, 8-961-993-08-53.
-дом в с. Троицкое. Торг. Т.8-923-641-40-50.
-землю сельхозназначения 124 га в собственности + 100 га федеральных, «Кировец», БДТ-7, КТС-7, бороны, сцепки, катки, сеялки СЗС-5.4, «Енисей-1200». Граница Косихинского и Троицкого районов, т.8-913-029-82-50.
-участок под строительство с документами 13 соток, огорожен, газ, электричество, центр Троицкого. Ул. 60 лет Октября,17, т.8-962-798-61-49.
-участок под строительство. Т.8-961-988-10-57.
-«Рено-Логан» 2007 г.в., 97 тыс.км, черный, ОТС, 1,6 л, музыка, сигнализация, ABS, ГУР, центральный замок, 1 хозяин. Т.8-963-507-99-35.
-мопед «Рейсер». Т.8-923-162-69-39.
-ВАЗ-21103 2003 г.в. Т.8-923-165-46-30.
-«Беларус» МТЗ-80 88 г.в. после капремонта, задний мост МТЗ-80, промежуток МТЗ-80, КПП МТЗ-80, 2ПТС4, вертикальный сверлильный станок 380 В, 2-сторонний наждак 380 В, токарный станок. Т.т.8-905-984-48-66, 8-906-960-10-90.
-ГАЗ-52. Т.8-963-573-52-69.
-КУН-ПКУ-0,8, гидроцилиндры. Т.8-923-164-49-02.
-плуг трехкорпусный новый. Т.т.8-902-997-70-69, 8-962-798-94-59.
-УАЗ-33036 бортовой 2003 г.в. ХТС. Т.8-963-537-96-61.
-«Приору», «серебристый металлик», 2013 г.в., ОТС, 2 страховки, резина зима/лето, музыка, 300 т.р. Т.8-923-163-30-18.
-ВАЗ-21103 2003 г.в., 105 т.р. Т.8-913-217-78-98.
-ВАЗ-99 98 г.в., 30 т.р. Т.20-3-53, Чапаева,5.
-ВАЗ-21099 95 г.в. ХТС. Т.8-929-398-74-73.
-ГАЗ-53 самосвал, 60 т.р., с документами, или по запчастям. Т.8-905-985-02-38.
-МТЗ-80, косилку роторную, КУН. Т.8-923-659-36-68.
-ВАЗ-21093 95 г.в. Т.8-962-822-68-90.
-ВАЗ-21063 87 г.в. ХТС, 45 т.р. Торг. Рассрочка. Т.8-913-241-83-19.
-ГАЗ-3307. Возьму овец на выпас. Т.8-906-960-79-23.
-«Мазду-Фамилия» 2000 г.в. ОТС. Т.8-913-212-01-49.
-«Ладу-Приору» 2012 г.в., возможен обмен с вашей доплатой. Т.8-923-561-89-27.
-ГАЗ-52, «Москвич-41». Т.8-909-504-81-44.
-«Ладу-Приору» 2008 г.в. ОТС. Т.8-913-257-04-77.
-мопед. Советская,64.
-мед недорого. Доставка. Т.т.8-905-926-39-36, 8-929-398-31-91.
-бочки металлические, пластмассовые. Т.8-923-641-46-82.
-топленое сало. Т.8-983-176-87-51.
-пиломатериал (тополь, береза, сосна), дрова, опилки, штакетник, бруски, маяки и т.д. Т.8-923-563-36-75.
-пиломатериал. Т.8-903-912-49-15.
-свинину, головы, ливер. Т.27-2-57.
-молодую говядину. Забой по договоренности. Т.т.8-963-530-39-36, 8-923-161-50-32.
-шины, диски из Японии. Т.т.8-923-656-92-45, 8-913-255-25-20.
-металлический гараж 3х5х2. Т.т.8-905-984-48-66, 8-906-960-10-90.
-зальную «стенку». Т.8-923-165-89-00.
-рассаду овощей, цветов (большой выбор). Пер. Речной,1 (м-н «Мебель»), т.8-913-265-71-42.
-баню 3х3. Т.8-909-501-81-21.
-компьютер – 5000 р., МФУ, системный блок, факс, летнюю резину 4 колеса на 13 б/у в отл.сост. – 2000 р. Т.8-963-502-49-25.
-шпалу б/у строевую. Т.8-913-361-22-80.
-шпалы б/у отборные от 250 р./шт. Доставка бесплатно. Т.8-960-959-65-64.
-навоз, чернозем (конский). Т.т.8-962-808-28-19, 20-2-20.
-навоз, перегной недорого. Доставка. Т.8-961-240-15-51.
-свинину. Доставка. Т.8-913-098-38-64.
-вагончик. Т.37-37-3.
-картофель. Т.8-909-506-16-00.
-морозильные камеру, ларь б/у в отл. сост., гарантия. Т.8-906-968-75-32.
-щебенку недорого. Т.8-913-214-80-33.
-две 1-спальн.кровати, кухонный гарнитур в отл.сост. Т.8-962-799-88-68.
-фляги б/у, сушь, плиту газовую 2-конф. новую. Т.8-913-236-52-05.
-сруб 3х3 (сосна). Т.8-963-524-73-02.
-молодую свинину. Доставка. Т.8-923-753-90-85.
-два кресла по 1000 р., цветы: кратон, фикус, антариус. Т.8-906-962-39-16.
-телочку 3 мес. Т.т.27-0-94, 8-923-165-07-40.
-телят. Возможна доставка. Т.8-909-505-09-14.
-поросят 2 мес. Т.8-961-977-66-76.
-корову. Т.8-903-072-75-24.
-срочно телят породы голштин недорого. Т.т.8-983-382-36-16, 8-923-645-65-98.
-овец годовалых черных, мясо овец. Т.8-963-521-22-30.
-жеребца, жеребчиков 1 год, грабли ГВК. Т.37-3-95.
-поросят дюрок + ландрас 1,5 мес., 3 т.р., белая крупная + ландрас 2 мес., 4 т.р., дюрок + ландрас 6 мес., 7 т.р. Торг. Т.8-963-570-45-14.
-кроликов от крупных производителей 6-8 кг. Т.8-913-275-80-22.
-телку от хорошей коровы. Т.8-909-506-69-21.
-козленка. Т.8-962-822-06-82.
-живых раков. Т.т.8-923-568-74-53, 8-963-534-41-15.
-пчел на высадку. Т.8-960-950-23-41.
-пчел. Т.8-923-642-63-60.
-пчелосемьи срочно недорого. Т.т.8-923-656-92-45, 8-913-255-25-20.
-пчелосемьи, можно на высадку. Т.8-983-173-45-04.
-пчелосемьи, мед, стол массажный. Т.8-961-242-27-44.

МЕНЯЮ ВАЗ-21099 97 г.в. ОТС на «Ниву». Т.8-909-507-04-35.

ЧЬЯ ПОТЕРЯ? Дымчатый пушистый кот с красным ошейником находится по адресу: ул. Алтайская, 23.

МАТЕРИНСКИЙ КАПИТАЛ*
на приобретение, строительство (реконструкцию) жилого дома.
ООО «НАШ ДОМ»
Все операции с недвижимостью.
Договоры купли-продажи, дарения, мены.
Срочный выкуп недвижимости (можно без документов).
ЦЕЛЕВЫЕ ЗАЙМЫ
8-913-242-44-74, 8-923-652-71-88, 20-5-00
пр-т Ленина, 9. Здание почты, 2 этаж
* для лиц, имеющих право на дополнительные меры государственной поддержки в виде сертификата на материнский (семейный) капитал.
реклама

Микрофинансовая организация
ООО «ЖИЛИЩНО-КРЕДИТНЫЕ СИСТЕМЫ»
ОГРН 1100411007135
ИНН/КПП 0411051461/041101001
Учетный № 214008080
в МРУ Росфинмониторинга по СФО
ПРЕДОСТАВЛЯЕМ ЗАЙМЫ на покупку жилья и улучшение жилищных условий лицам, имеющим сертификат на МАТЕРИНСКИЙ (СЕМЕЙНЫЙ) КАПИТАЛ*
т.8- 903- 956-66-30
г. БИЙСК, пер. Кожевенный, 11, оф. 9.
* для лиц, имеющих право на дополнительные меры государственной поддержки в виде сертификата на материнский (семейный) капитал.
реклама

10 мая РДК 17⁰⁰
реклама
ЦИРКОВОЕ ПРЕДСТАВЛЕНИЕ
В ПРОГРАММЕ: эксцентричные номера, веселая клоунада, дрессированные животные и многое другое.
Фото с животными. В продаже - сладкая вата, поп-корн, сувениры. Предварительная продажа билетов.
Стоимость билетов - 250 р. (детский), 270 р. (взрослый)
Детям до 3-х лет вход бесплатный.
Справки по т.22-1-37

ВНИМАНИЕ!
в магазине «Светлана»
с 8 мая до 1 июня
ЛИКВИДАЦИЯ ТОВАРА!
ЦЕНЫ ПОПОЛАМ* 50%
НА ВСЁ
* подробности у продавцов
реклама

реклама
ЧЕРЕПИЦА в размер
ПРОФЛИСТ в размер
САЙДИНГ в размер
Доставка по краю ДАРОМ!
...и все для кровли и фасада!
ТРК СТРОЙ
г.Новоалтайск, ул Ударника,2
тел.: (3852) 717-333
8-913-228-4111
ЗАКАЗ по звонку любой ДЛИНЫ!

Начнем или Закончим Ремонт Вместе
НАТЯЖНЫЕ ПОТОЛКИ 300 руб/кв
- ДИЗАЙН БЕСПЛАТНО
- ФОТОПЕЧАТЬ
- ЗАМЕР БЕСПЛАТНО
реклама
ТЕЛ: 580-680

АВТОКРЕДИТ
т.8-905-988-95-73
г. Бийск, ул. Советская, 197-110
ООО «АвтоГрад плюс»
решение в течение часа
реклама

Строй Центр
с. Троицкое, ул. Промышленная, 22 территория АТП 8-962-809-90-99
e-mail:stroy-centr22@mail.ru
ВСЕ ДЛЯ КРОВЛИ И ФАСАДА
- МЕТАЛЛОЧЕРЕПИЦА
- ПРОФНАСТИЛ С-8 145р. С-20 210р.
- САЙДИНГ (металл) FineBer от 110р.
- УТЕПЛИТЕЛИ
- ЦЕМЕНТ 269р.
- КРЕПЁЖ
ОСП плита ГИПСОКАРТОН
КРЕДИТ РАССРОЧКА Хоум Кредит Альфа Банк
ЗАМЕР, ДОСТАВКА МОНТАЖ
реклама

Очень хорошие окна
Первый взнос / Переплата / Месяцев
0 / 0 / 12
Скидка - 30%*
Гарантия на монтаж с паро-гидроизоляцией 10 лет
с. Троицкое
ул. Пушкина, 25, 2эт.
тел.: 8-960-949-90-09
www.akto.info
АКТО если не мы
* за наличный расчет на окна из ПВХ
Предложение действительно на момент публикации. Реклама

ДОРОГО ЗАКУПАЕМ МЯСО: конину, говядину, баранину, свинину.
8-903-957-09-39,
8-983-175-56-76,
8-923-776-51-76.
Забой и расчет на месте.
реклама

ЗАКУПАЕМ МЯСО: говядину, свинину, баранину.
Самовывоз. Услуги забоя.
8-962-813-50-76
реклама

ЗАКУПАЕМ КРС, КОНЕЙ, СВИНЕЙ живым весом.
8-962-803-07-26
реклама

реклама
430
ОКНА для ПЕНСИОНЕРОВ
Весеннее СНИЖЕНИЕ ЦЕН
до 50%** заказа БЕСПЛАТНО!
ШКАФЫ-КУПЕ Честная цена от 6300*р.
*ориентировочная стоимость зависит от размера, комплектации, материала изделия
БАЛКОНЫ Честная цена от 7600*р.
■ Пластиковые ■ Алюминиевые *стоимость остекления
НАТЯЖНЫЕ ПОТОЛКИ Честная цена от 89* руб./м²
*цена за 1 м² полотна
ОКНА Честная цена от 4800*р.
*стоимость изделия
МЕЖКОМНАТНЫЕ ДВЕРИ Честная цена от 850*р.
*стоимость полотна
РАССРОЧКА-0%* БЕЗ БАНКА • ДО ГОДА
ПЕРВЫЙ ВЗНОС 500*руб.
*при заключении договора
Запись на замер с 8-00 до 20-00 без выходных и праздников
58-08-70, 8-983-548-08-70
*подробности по телефонам
ООО"Инпласт"
**Скидка 5% предоставляется при заказе на сумму до 20 000 рублей;
Рассрочку предоставляет ООО"Инпласт"
заказе на сумму от 500 000 р.
скидки от 10% до 40% предоставляются при заказе на сумму от 20 001 р. до 500 000 р.; скидка 50% предоставляется при

ОКНА «ГАРАНТ-ПЛАСТ»
Цена действительна на момент публикации
Окна от 7500 р.
весь май АКЦИЯ: 6-камерный профиль по цене 3-камерного
Рассрочка! предоставляет ИП Пархоменко Р.В.
Двери
Остекление балконов и лоджий
т.8-906-946-37-06, 696-351
Реклама

ЗАКУПАЕМ ДОРОГО КРС, ЛОШАДЕЙ, СВИНЕЙ, ХРЯКОВ
живым весом. Расчет сразу.
т.8-963-575-23-03

Закупаем ДОРОГО ЖИВЫМ ВЕСОМ КРС, СВИНЕЙ.
Выезжаем сами. Расчет на месте. Гарантия веса.
т.8-964-081-40-40
ОГРН 313220424200041 Реклама

Реклама
ООО «Исток М» ТРОИЦКИЕ ОКНА
ПЛАСТИКОВЫЕ ОКНА И ДВЕРИ
КОНСУЛЬТАЦИЯ. МОНТАЖ. ГАРАНТИЯ КАЧЕСТВА.
РАЗНЫЕ ВИДЫ УЛИЧНОЙ ОТДЕЛКИ.
с. Троицкое, пер. Речной,1 (бывшая нефтебаза).
21-4-23, 22-5-26, 8-983-183-73-41, 8-905-928-76-87.
БЫСТРО И КАЧЕСТВЕННО!
В продаже ЖАЛЮЗИ хорошего качества от производителя. Большой выбор расцветок.
РАССРОЧКА. КРЕДИТ (ОАО «ОТП Банк», «Хоум Кредит», «Альфа-Банк», «Траст», «Русский Стандарт»)

ЗАКУПАЕМ ДОРОГО КРС, СВИНЕЙ, ХРЯКОВ, КРС
Выезд на дом. Расчет сразу.
Гарантия веса.
Билайн 8-906-963-2071
МТС 8-983-180-8433
Мегафон 8-929-393-0712
телефоны
реклама

ИП Сушков С.А. ИНН 220411228930, ОГРН 310220418200011
Сиб-Эконом
реклама
ОКНА ДВЕРИ
ЖАЛЮЗИ.
РОЛЬСТАВНИ.
РАССРОЧКА*
Замер и доставка – бесплатно!
УСТАНОВКА ОКОН ДЛЯ ВЕРАНДЫ
* Рассрочку предоставляет ИП Сушков С.А.
8-923-715-8897, 8-961-987-56-66

ЗАКУПАЕМ ДОРОГО ЖИВЫМ ВЕСОМ КРС, свиней, лошадей
Гарантия веса. Вывезем сами.
Приглашаем фермерские хозяйства к сотрудничеству.
т.8-903-072-00-20
убойный цех с. Новая Чемровка
реклама

ИП Захарова
ТЕПЛИЦЫ УСИЛЕННЫЕ
г. Новосибирск до 20 мая -10%
ПОЛИКАРБОНАТ 4 мм - 1450 р.
Доставка, сборка, гарантия.
т.8-906-946-00-71
ул. Пушкина, 25Д склад стройматериалов
реклама

ООО «СибДорСельМаш»
ИЗГОТОВЛЕНИЕ И РЕАЛИЗАЦИЯ ПОГРУЗЧИКОВ (КУНов):
ПКУ-0,8 для МТЗ, ЮМЗ, Т-40 – цена 72 тыс. руб.
ПФ-1 – цена 114 тыс. руб.
ПЛ-0,4 для Т-25 – 46 тыс. руб.
Отвал бульдозерный.
Щетка коммунальная.
Грабли валковые.
Сертифицировано.
ДОСТАВКА НЕДОРОГО. т.8-902-997-70-69, т.8-962-798-94-59.
Сайт: www.SibDorSelMash.ucoz.ru
На правах рекламы

Усиленные теплицы из квадратной оцинкованной трубы от производителя

Размер метров	Цена (с поликарбонатом)	В кредит (р/мес.) 36 м.	24 м.	12 м.
3х4	13 900	585	775	1 355
3х6	18 400	775	1 025	1 790
3х8	22 900	965	1 275	2 225
3х10	27 400	1 155	1 525	2 665

Кредит предоставляет ОАО «ОТП Банк» лицензия №2766 от 21.06.13. Реклама
При покупке теплицы - знаменитая помощница садовода Чудо-Лопата «Пахарь» ~~1800р.~~ В ПОДАРОК!
Копает 2 сотки в час! Не режет сорняк! Руки и спина не болят!
Успейте заказать: 8-800-250-8818
Первый областной Интернет Магазин www.1oim.ru
Бесплатная доставка по Троицкому, далее 10 р/км (пенсионерам 5 р/км)

ЗАКУПАЕМ МЯСО: говядину, свинину.
Выезд на дом.
8-905-981-38-48,
8-913-094-89-96.
реклама

ЗАКУПАЕМ ДОРОГО ЖИВЫМ ВЕСОМ СВИНЕЙ, ХРЯКОВ, КРС
Выезд на дом. Расчет сразу.
Гарантия веса.
Билайн 8-906-963-2071
МТС 8-983-180-8433
Мегафон 8-929-393-0712
телефоны
реклама

ГАЗОБЛОК
ГОСТ 21520-89
ГЕОМЕТРИЯ, КАЧЕСТВО.
20х30х60. 30х40х60. 10х30х60.
СЕТКА КЛАДОЧНАЯ, сетка ЦПВС (штукатурная). Полоса армирующая. Цемент.
Погрузка. Варианты доставки.
8 (3854) 555-464,
8-903-996-02-37.
АДРЕС: г. Бийск, ул. Социалистическая, 23/4, корп. 10.
Кредит (банк «Хоум Кредит»). Реклама
ОГРН 311220404600040

Крупная региональная компания (запчасти)
ПРИМЕТ ДИРЕКТОРА магазина в с. Троицкое.
Требования: высшее образование, знание запчастей, знание ПК, наличие а/м.
Условия: соцпакет, амортизация а/м, ГСМ, корпоративная сотовая связь, доход от 25000 руб.
Personal.brn@agromarket.biz
8-961-240-90-40, 8 (3852) 315-210
на правах рекламы

ТЕПЛИЦЫ
3х4 м - 8600 р., 3х6 м - 11100 р., 3х8 м - 13600 р.
Доставка недорого.
т. (3854)32-57-15, 89628070087 (без выходных)
ОГРН 1022201948450 реклама

ОРГАНИЗАЦИЯ ЗАКУПАЕТ: БОРОВУЮ МАТКУ, ПОБЕГИ БРУСНИКИ и другие лекарственные травы.
т.8-905-984-95-98 реклама

ЦЕНЫ И ПРЕДЛОЖЕНИЯ ДЕЙСТВИТЕЛЬНЫ НА МОМЕНТ ПУБЛИКАЦИИ.

ТРЕБУЮТСЯ РАЗНОРАБОЧИЕ
т.8-962-790-49-09

ПОНЕДЕЛЬНИК, 12

I программа

04.00 «Доброе утро»
08.00 Новости
08.10 «Контрольная закупка»
08.45 «Жить здорово!» (12+)
09.55 Модный приговор
11.00 Новости
11.10 «Время обедать!»
11.50 «Дело ваше» (16+)
12.25 «Истина где-то рядом» (16+)
13.00 Другие новости
13.25 «Понять. Простить» (16+)
14.00 Новости
14.15 «В наше время» (12+)
15.10 «Они и мы» (16+)
16.00 «Наедине со всеми» (16+)
17.00 Вечерние новости
17.45 «Давай поженимся!» (16+)
18.50 «Пусть говорят» (16+)
20.00 «Время»
20.30 Х/ф «Второе дыхание» (16+)
22.30 «Вечерний Ургант» (16+)
23.00 Ночные новости
23.10 «Познер» (16+)
00.15 Х/ф «Темная вода» (16+)
02.05 «В наше время» (12+)
03.00 «Контрольная закупка»

II программа

06.00 Утро России
6.07, 7.07, 8.07, 9.07, 6.35, 7.35, 8.35, 9.35 Местное время
10.00 «Иду на таран» (12+)
10.55 «О самом главном»
12.00 Вести
12.30 Местное время
12.50 Дежурная часть
13.00 Х/ф «Тайны следствия» (12+)
14.00 «Особый случай» (12+)
15.00 Вести
15.30 Местное время
15.50 Дежурная часть
16.00 Х/ф «Джамайка» (12+)
17.00 Х/ф «Пока станица спит» (12+)
18.00 Вести
18.45 Местное время
19.05 Дежурная часть
19.15 «Прямой эфир» (12+)
20.35 Местное время
21.00 Вести
21.50 Спокойной ночи, малыши!
22.00 Х/ф «Сестра моя, ЛЮБОВЬ» (12+)
01.45 «Девчата» (16+)
02.30 Х/ф «Фальшивая личина» (16+)
04.20 «Иду на таран» (12+)
05.15 Комната смеха

Культура

06.00 «Евроньюс»
09.00 Новости культуры
09.15 «Наблюдатель»
10.15 Х/ф «Пять вечеров»
12.00 Важные вещи
12.15 «Великие строения древности»
13.05 Х/ф «Савва Морозов»
14.00 Новости культуры
14.10 «Невесомая жизнь»
14.40 Д/ф «Роман с госужасом»
15.25 Х/ф «Мертвые души»
17.05 Д/ф «Герард Меркатор»
17.10 Academia
18.00 Новости культуры
18.15 Главная роль
18.30 «Сати. Нескучная классика»
19.10 «Правила жизни»
19.40 «Семейная комедия. Георгий Гачев и Светлана Семенова»
20.20 «Тем временем»
21.05 Ступени цивилизации
22.00 «Автор театра»
22.30 Новости культуры
22.50 Х/ф «Савва Морозов»
23.40 «Наблюдатель»
00.40 «Великие строения древности»
01.30 Муз. момент

СНИМУ жилье. Т. 8-929-310-90-85.

ОТДАМ кирпич б/у. Обр.: Линейная,44.

КУПЛЮ:
-ковш для КУНа. Т.8-909-506-76-84.
-картофель. Т.8-923-727-73-78.
-качели уличные детско-подростковые, сваренные из труб. Т.8-913-274-05-41.
-ЖИЛЬЕ в с. ТРОИЦКОМ проблемное или без документов. Т.8-923-652-71-88.
-мотоцикл «ИЖ-Планета-5». Т.8-903-949-86-42.

ВТОРНИК, 13

I программа

04.00 «Доброе утро»
08.00 Новости
08.10 «Контрольная закупка»
08.45 «Жить здорово!» (12+)
09.55 Модный приговор
11.00 Новости
11.10 «Время обедать!»
11.50 «Дело ваше» (16+)
12.25 «Истина где-то рядом» (16+)
13.00 Другие новости
13.25 «Понять. Простить» (16+)
14.00 Новости
14.15 «В наше время» (12+)
15.10 «Они и мы» (16+)
16.00 «Наедине со всеми» (16+)
17.00 Вечерние новости
17.45 «Давай поженимся!» (16+)
18.50 «Пусть говорят» (16+)
20.00 «Время»
20.30 Х/ф «Второе дыхание» (16+)
22.30 «Вечерний Ургант» (16+)
23.00 Ночные новости
23.10 «Самые необычные собаки»
00.10 Х/ф «Большой переполох в маленьком Китае» (12+)
02.15 «В наше время» (12+)
03.10 «Контрольная закупка»

II программа

06.00 Утро России
6.07, 7.07, 8.07, 9.07, 6.35, 7.35, 8.35, 9.35 Местное время
10.00 «Анжелика Балабанова. Русская жена ля Муссолини» (12+)
10.55 «О самом главном»
12.00 Вести
12.30 Местное время
12.50 Дежурная часть
13.00 Х/ф «Тайны следствия» (12+)
14.00 «Особый случай» (12+)
15.00 Вести
15.30 Местное время
15.50 Дежурная часть
16.00 Х/ф «Джамайка» (12+)
17.00 Х/ф «Пока станица спит» (12+)
18.00 Вести
18.45 Местное время
19.05 Дежурная часть
19.15 «Прямой эфир» (12+)
20.35 Местное время
21.00 Вести
21.50 Спокойной ночи, малыши!
22.00 Х/ф «Сестра моя, ЛЮБОВЬ» (12+)
00.50 Специальный корреспондент (16+)
01.50 «Под грохот канонад: «Синий платочек» против «Лили Марлен»
02.55 Х/ф «Обратной дороги нет»
04.20 Х/ф «Закон и порядок-19» (16+)
05.15 Комната смеха

Культура

05.30 «Евроньюс»
09.00 Новости культуры
09.15 «Наблюдатель»
10.15 «Перри Мейсон»
11.10 Д/ф «Нефертити»
11.20 «Правила жизни»
11.45 «Пятое измерение»
12.15 «Великие строения древности»
13.05 Х/ф «Савва Морозов»
14.00 Новости культуры
14.10 «Невесомая жизнь»
14.40 «Сати. Нескучная классика»
15.20 «Семейная комедия. Георгий Гачев и Светлана Семенова»
16.05 Оркестр де Пари
17.10 Academia
18.00 Новости культуры
18.15 Главная роль
18.30 Власть факта
19.10 «Правила жизни»
19.40 «Семейная комедия. Георгий Гачев и Светлана Семенова»
20.20 «Игра в бисер»
21.00 Д/ф «Нефертити»
21.05 Ступени цивилизации
22.00 «Автор театра»
22.30 Новости культуры
22.50 Х/ф «Савва Морозов»
23.40 «Наблюдатель»
00.40 «Pro memoria»
00.55 «Великие строения древности»
01.50 Ф. Шопен. Мазурка

ПОТЕРЯЛИСЬ телки (5 голов). Знающих местонахождение просят позвонить по т.т.8-923-711-85-35, 33-3-86, с. Петровка.

НАШЕДШИХ документы на имя Ябурова Д.Н. просят позвонить по т.8-923-165-99-13 (вознаграждение).

СРЕДА, 14

I программа

04.00 «Доброе утро»
08.00 Новости
08.10 «Контрольная закупка»
08.45 «Жить здорово!» (12+)
09.55 Модный приговор
11.00 Новости
11.10 «Время обедать!»
11.50 «Дело ваше» (16+)
12.25 «Истина где-то рядом» (16+)
13.00 Другие новости
13.25 «Понять. Простить» (16+)
14.00 Новости
14.15 «В наше время» (12+)
15.10 «Они и мы» (16+)
16.00 «Наедине со всеми» (16+)
17.00 Вечерние новости
17.45 «Давай поженимся!» (16+)
18.50 «Пусть говорят» (16+)
20.00 «Время»
20.30 Х/ф «Второе дыхание» (16+)
22.30 «Вечерний Ургант» (16+)
23.00 Ночные новости
23.10 «Политика» (16+)
00.10 «Тайные дороги войны»
00.45 Хоккей. Чемпионат мира. Сборная России - сборная Казахстана. Прямой эфир из Минска
03.00 «В наше время» (12+)

II программа

06.00 Утро России
6.07, 7.07, 8.07, 9.07, 6.35, 7.35, 8.35, 9.35 Местное время
10.00 «Шифры нашего тела. Смех и слезы»
10.55 «О самом главном»
12.00 Вести
12.30 Местное время
12.50 Дежурная часть
13.00 Х/ф «Тайны следствия» (12+)
14.00 «Особый случай» (12+)
15.00 Вести
15.30 Местное время
15.50 Дежурная часть
16.00 Х/ф «Джамайка» (12+)
17.00 Х/ф «Пока станица спит» (12+)
18.00 Вести
18.45 Местное время
19.05 Дежурная часть
19.15 «Прямой эфир» (12+)
20.35 Местное время
21.00 Вести
21.50 Спокойной ночи, малыши!
22.00 Х/ф «Сестра моя, ЛЮБОВЬ» (12+)
00.50 «Русский след Ковчега завета» (12+)
01.45 «Охотники за ураном. Красноярское дело геологов» (12+)
02.55 Х/ф «Обратной дороги нет»
04.25 «Честный детектив» (16+)
05.00 Х/ф «Закон и порядок-19» (16+)

Культура

05.30 «Евроньюс»
09.00 Новости культуры
09.15 «Наблюдатель»
10.15 Х/ф «Перри Мейсон»
11.10 Д/ф «Вильгельм Рентген»
11.20 «Правила жизни»
11.45 Красуйся, град Петров!
12.15 Д/ф «Загадка острова Пасхи»
13.05 Х/ф «Савва Морозов»
14.00 Новости культуры
14.10 «Невесомая жизнь»
14.40 Власть факта
15.20 «Семейная комедия. Георгий Гачев и Светлана Семенова»
16.55 «Мировые сокровища культуры»
17.10 Academia
18.00 Новости культуры
18.15 Главная роль
18.30 «Абсолютный слух»
19.10 «Правила жизни»
19.40 Гении и злодеи
20.05 «Мировые сокровища культуры»
20.20 Д/ф «Гений из «шарашки»
21.05 Ступени цивилизации
22.00 «Автор театра»
22.30 Новости культуры
22.50 Х/ф «Савва Морозов»
23.40 «Наблюдатель»
00.40 И.С. Бах. Концерт для двух скрипок с оркестром
00.55 Д/ф «Загадка острова Пасхи»
01.50 Д/ф «Вильгельм Рентген»

ТРЕБУЕТСЯ ПАСТУХ в ремзаводское стадо. Т.8-913-220-94-82.

ОТДАМ красивых дымчатых котят. Московская,102.

ЧЕТВЕРГ, 15

I программа

04.00 «Доброе утро»
08.00 Новости
08.10 «Контрольная закупка»
08.45 «Жить здорово!» (12+)
09.55 Модный приговор
11.00 Новости
11.10 «Время обедать!»
11.50 «Дело ваше» (16+)
12.25 «Истина где-то рядом» (16+)
13.00 Другие новости
13.25 «Понять. Простить» (16+)
14.00 Новости
14.15 «В наше время» (12+)
15.10 «Они и мы» (16+)
16.00 «Наедине со всеми» (16+)
17.00 Вечерние новости
17.45 «Давай поженимся!» (16+)
18.50 «Пусть говорят» (16+)
20.00 «Время»
20.30 Х/ф «Второе дыхание» (16+)
22.35 Ночные новости
22.45 «На ночь глядя» (16+)
23.40 Х/ф «Война богов: Бессмертные» (16+)
01.40 «Свадебный переполох» (12+)
02.30 «В наше время» (12+)
03.25 «Контрольная закупка»

II программа

06.00 Утро России
6.07, 7.07, 8.07, 9.07, 6.35, 7.35, 8.35, 9.35 Местное время
10.00 «Вкус победы. Вертикаль Сергея Павлова»
10.55 «О самом главном»
12.00 Вести
12.30 Местное время
12.50 Дежурная часть
13.00 Х/ф «Тайны следствия» (12+)
14.00 «Особый случай» (12+)
15.00 Вести
15.30 Местное время
15.50 Дежурная часть
16.00 Х/ф «Джамайка» (12+)
17.00 Х/ф «Пока станица спит». (12+)
18.00 Вести
18.45 Местное время
19.05 Дежурная часть
19.15 «Прямой эфир» (12+)
20.35 Местное время
21.00 Вести
21.50 Спокойной ночи, малыши!
22.00 Х/ф «Сестра моя, ЛЮБОВЬ» (12+)
01.45 Премьера. «Живой звук»
03.45 Х/ф «Обратной дороги нет»
05.05 Х/ф «Закон и порядок-19» (16+)

Культура

05.30 «Евроньюс»
09.00 Новости культуры
09.15 «Наблюдатель»
10.15 Х/ф «Перри Мейсон»
11.10 Д/ф «Тихо Браге»
11.20 «Правила жизни»
11.45 Россия, любовь моя!
12.15 Д/ф «Христофор Колумб в поисках нового мира»
13.05 Х/ф «Савва Морозов»
14.00 Новости культуры
14.10 «Невесомая жизнь»
14.40 «Абсолютный слух»
15.20 Д/ф «Мастер Андрей Эшпай»
16.05 Симфонический оркестр Баварского радио
17.00 Д/ф «Камиль Писсарро»
17.10 Academia
18.00 Новости культуры
18.15 Главная роль
18.30 Черные дыры. Белые пятна
19.10 «Правила жизни»
19.40 Д/ф «Мотылек. Люсьена Овчинникова»
20.20 «Культурная революция»
21.05 Ступени цивилизации
22.00 «Автор театра»
22.30 Новости культуры
22.50 Х/ф «Савва Морозов»
23.40 «Наблюдатель»
00.35 «Пер Гюнт»
00.55 Д/ф «Христофор Колумб в поисках нового мира»
01.50 Д/ф «Тихо Браге»

на правах рекламы

ВСПАШУ огород. Т.т.8-929-322-10-01, 8-961-990-35-12.

ВСПАШУ огород мотокультиватором. Т.8-923-657-19-29.

ВСПАШУ мотоблоком. Т.8-929-391-51-57, Владимир.

ВСПАШУ огород (МТЗ). Т.8-906-946-00-56.

ПЯТНИЦА, 16

I программа

04.00 «Доброе утро»
08.00 Новости
08.10 «Контрольная закупка»
08.45 «Жить здорово!» (12+)
09.55 Модный приговор
11.00 Новости
11.10 «Время обедать!»
11.50 «Дело ваше» (16+)
12.25 «Истина где-то рядом» (16+)
13.00 Другие новости
13.25 «Понять. Простить» (16+)
14.00 Новости
14.15 «В наше время» (12+)
15.10 «Они и мы» (16+)
16.00 «Жди меня»
17.00 Вечерние новости
17.45 «Человек и закон» (16+)
18.50 «Поле чудес» (16+)
20.00 «Время»
20.30 «Сегодня вечером» (16+)
22.10 «Вечерний Ургант» (16+)
23.05 Х/ф «Неуправляемый» (16+)
00.55 Комедия «Выпускной» (16+)
02.50 «В наше время» (12+)

II программа

06.00 Утро России
6.07, 7.07, 8.07, 9.07, 6.35, 7.35, 8.35, 9.35 Местное время
9.55 «Мусульмане»
10.10 «Анатомия любви. Эва, Пола и Беата»
10.55 «О самом главном»
12.00 Вести
12.30 Местное время
12.50 Дежурная часть
13.00 Х/ф «Тайны следствия» (12+)
14.00 «Особый случай» (12+)
15.00 Вести
15.30 Местное время
15.50 Дежурная часть
16.00 Х/ф «Джамайка» (12+)
17.00 Х/ф «Пока станица спит» (12+)
18.00 Вести
18.45 Местное время
19.05 Дежурная часть
19.15 Прямой эфир (12+)
20.35 Местное время
21.00 Вести
22.00 Х/ф «Сестра моя, ЛЮБОВЬ» (12+)
23.50 «Поединок» (12+)
01.35 Х/ф «Отдаленные последствия» (12+)
03.55 Горячая десятка (12+)
05.00 Комната смеха

Культура

05.30 «Евроньюс»
09.00 Новости культуры
09.20 Х/ф «С армией на войне»
11.05 «Мировые сокровища культуры»
11.20 «Правила жизни»
11.50 «Письма из провинции»
12.20 Д/ф «Дарвин: от эволюции к революции»
13.15 Черные дыры. Белые пятна
14.00 Новости культуры
14.10 Х/ф «Цена»
16.00 Билет в Большой
16.40 Оркестр Штутгарского радио
18.00 Новости культуры
18.15 «Искатели»
19.00 Х/ф «Моя любовь»
20.20 «Тайна Сергиева Посада»
21.15 «Линия жизни»
22.10 Новости культуры
22.35 Х/ф «Скромный прием»
00.25 «Джаз на семи ветрах»
00.55 «Искатели»
01.40 «Мировые сокровища культуры»

Служба знакомств

Женщина, 64 года, вдова, жительница одного из сел района, хочет познакомиться с мужчиной 65-72 лет (вредные привычки – в меру). **Т.8-923-713-31-02.**

ЗАКУПАЕМ ГРИБЫ (сморчки). Дорого. 8-923-794-35-34, 27-1-24.
ИП Пичуев Н.И. реклама

ЗАКУПАЕМ МЯСО. Т.т. 21-7-52, 8-906-941-33-72. Реклама

КУПЛЮ (на правах рекламы):
-ГОВЯДИНУ, свинину, конину. Расчет сразу. Вывезу сам. Т.8-905-986-78-93.
-МЯСО: говядину, свинину, баранину, конину. Т.8-962-806-42-57.
-шкуры КРС. пер. Степной,9 (напротив общежитий колледжа), т.8-961-998-66-78.
-МЕД. Т.8-905-080-48-70.

СУББОТА, 17

I программа

03.50 Х/ф «Гарфилд»
05.00 Новости
05.10 Х/ф «Гарфилд»
05.15 Х/ф «Найти и обезвредить» (12+)
07.00 «Играй, гармонь!»
07.50 «Смешарики. Новые приключения»
08.00 «Умницы и умники» (12+)
08.45 «Слово пастыря»
09.00 Новости
09.16 «Смак» (12+)
09.55 «Роман Карцев. «Вчера маленькие, но по три» (12+)
11.00 Новости
11.15 «Идеальный ремонт»
12.10 «Марина Неелова. «Не спрашивайте меня о романах» (12+)
13.10 Х/ф «Ты у меня одна» (12+)
15.05 «Голос. Дети»
17.00 Вечерние новости
17.15 «Угадай мелодию» (12+)
17.55 «Кто хочет стать миллионером?»
19.00 «Чувство юмора» (16+)
20.00 «Время»
20.20 «Сегодня вечером» (16+)
22.00 «Новенькие» (18+)
22.35 Х/ф «Чужой против хищников» (12+)
00.20 Х/ф «300 спартанцев» (12+)
02.25 «В наше время» (12+)
03.20 «Контрольная закупка»

II программа

05.50 Юрий Горобец в фильме «Выстрел в тумане»
07.35 «Сельское утро»
08.05 Диалоги о животных
09.00 Вести
09.10 Местное время
09.20 Военная программа
09.50 «Планета собак»
10.25 Субботник
11.05 «Модная жизнь»
11.25 «Я пришел на эту землю»
11.30 «Быть женщиной»
11.45 «Хорошее дело»
11.55 «Регион 22»
12.00 Вести
12.10 Местное время
12.20 Дежурная часть
12.55 «Честный детектив» (16+)
13.25 Х/ф «Волшебник» (12+)
15.00 Вести
15.20 Местное время
15.30 Десять миллионов
16.35 Субботний вечер
18.55 «Юрмала» (12+)
21.00 Вести в субботу
21.45 Х/ф «Память сердца» (12+)
01.35 Х/ф «Мама напрокат» (12+)
03.35 Х/ф «Назначение»
05.25 Комната смеха

Культура

05.30 «Евроньюс»
09.00 Библейский сюжет
09.35 Х/ф «Цена»
11.30 Большая семья
12.25 «Белый медведь»
13.20 «Севастопольские рассказы. Путешествие в историю с Игорем Золотовицким»
14.05 Красуйся, град Петров!
14.35 Д/ф «Актриса на все времена»
15.15 Спектакль «Кошки-мышки»
17.35 Больше, чем любовь
18.15 Романтика романса
19.10 Х/ф «Пикник»
21.10 «Белая студия»
21.55 Д/ф «Акт убийства» (16+)
00.30 М/ф для взрослых
00.55 «Севастопольские рассказы. Путешествие в историю с Игорем Золотовицким»
01.40 Пьесы для фортепиано

ВОСКРЕСЕНЬЕ, 18

I программа

03.50 Х/ф «Гарфилд: История двух кошечек»
05.00 Новости
05.10 Х/ф «Гарфилд: История двух кошечек»
05.20 Х/ф «Лекарство против страха» (12+)
07.10 «Армейский магазин» (16+)
07.45 «Смешарики. ПИН-код»
07.55 «Здоровье» (16+)
09.00 Новости
09.15 «Непутевые заметки» (12+)
09.35 «Пока все дома»
10.25 «Фазенда»
11.00 Новости
11.15 «Свадебный переполох» (12+)
12.15 Х/ф «Женя, Женечка и «Катюша»
13.50 «Виталий Соломин. Между Ватсоном и «Зимней вишней» (12+)
14.45 Х/ф «Женщины»
16.45 Вечерние новости
17.00 «Точь-в-точь»
20.00 «Время»
20.45 «ДО РЕ»
22.45 Х/ф «Заложница» (16+)
00.25 «Истина где-то рядом» (16+)
00.45 Хоккей. Чемпионат мира. Сборная России - сборная Германии. Прямой эфир из Минска
03.00 «В наше время» (12+)

II программа

06.35 Х/ф «Аэлита, не приставай к мужчинам!»
08.20 Вся Россия
08.30 Сам себе режиссер
09.20 «Смехопанорама»
09.50 Утренняя почта
10.30 «Сто к одному»
11.20 Местное время
12.00 Вести
12.10 «Смеяться разрешается»
13.40 Х/ф «Отпечаток любви» (12+)
15.00 Вести
15.20 Местное время
15.30 Х/ф «Отпечаток любви» (12+)
18.00 «Один в один»
21.00 Вести недели
23.00 «Воскресный вечер с Владимиром Соловьевым» (12+)
00.50 Х/ф «Южные ночи» (12+)
03.00 Х/ф «Доверие» (16+)
05.00 Комната смеха

Культура

05.30 «Евроньюс»
09.00 «Обыкновенный концерт с Эдуардом Эфировым»
09.35 Х/ф «У стен Малапаги»
10.55 «Легенды мирового кино»
11.20 Д/ф «Абулькасим Фирдоуси»
11.30 Россия, любовь моя!
12.00 «Пешком»
12.25 «Что делать?»
13.15 «Севастопольские рассказы. Путешествие в историю с Игорем Золотовицким»
14.00 Спектакль «Пришел мужчина к женщине»
15.55 «Линия жизни»
16.45 «Мировые сокровища культуры»
17.00 «Контекст»
17.40 «Мосфильм». 90 шагов»
17.55 Х/ф «Председатель»
20.30 Д/ф «Алексей Салтыков. На чем держится жизнь»
21.15 Д/ф «Владимир Малахов. Один день и вся жизнь»
22.10 Балет «Жизель»
00.05 Д/ф «Белый медведь»
00.55 «Севастопольские рассказы. Путешествие в историю с Игорем Золотовицким»
01.45 Муз. момент

ОБЪЯВЛЕНИЕ
О ПРОДАЖЕ ЗЕМЕЛЬНЫХ ДОЛЕЙ

Администрация Хайрюзовского сельского Совета Троицкого района в соответствии с пунктом 4 статьи 12 Федерального закона от 24.07.2002 г. №101-ФЗ «Об обороте земель сельскохозяйственного назначения» извещает сельскохозяйственные организации и крестьянские (фермерские) хозяйства, использующие земельные участки, находящиеся в долевой собственности, о возможности заключения договора купли-продажи нижеуказанных земельных долей:

39 земельных долей по 261 б\га (по 7,7 га) каждая, общей площадью 300,3 га, в праве общей долевой собственности на земельный участок, находящийся в долевой собственности и расположенный по адресу: Алтайский край, Троицкий район, с. Горновое, кадастровый номер 22:51:070201:20 (земли бывшего ТОО «Красное Знамя»). Цель использования – для сельскохозяйственного производства. Предметом купли-продажи может являться одна земельная доля или несколько земельных долей. Стоимость одной земельной доли составляет 19404 руб. (девятнадцать тысяч четыреста четыре рубля). Собственник земельных долей – муниципальное образование Хайрюзовский сельсовет Троицкого района Алтайского края.

Для заключения договора купли-продажи указанных земельных долей сельскохозяйственным организациям или крестьянским (фермерским) хозяйствам, использующим такие земельные участки, находящиеся в долевой собственности, необходимо обратиться с заявлением в администрацию Хайрюзовского сельсовета по адресу: дополнительный офис, Троицкий район, с. Троицкое, ул. Комсомольская,18. Т.22-3-31.

КРЫШИ
Устройство. Ремонт.
ЗАМЕНА СТАРОЙ КРОВЛИ на профнастил, черепицу.
ДОСТАВКА ПО РАЗМЕРАМ.
ПЕНСИОНЕРАМ - СКИДКА (до 10%) и ДОСТАВКА БЕСПЛАТНО!
8-913-215-02-34
8-963-576-31-56
Реклама

ПРОФНАСТИЛ (цинк, цвет)
ЧЕРЕПИЦА
8-913-215-02-34
8-963-576-31-56
Реклама

реклама
МОНТАЖ КРЫШ
ЗАБОРЫ из профлиста
САЙДИНГ все виды работ
БАНИ под ключ
ФУНДАМЕНТ
8-923-163-30-18, 8-923-790-64-91. КАЧЕСТВО ГАРАНТИРУЕМ.

реклама
ДЕКОРАТИВНЫЕ
еврозаборы
ИЗ БЕТОНА И ПРОФЛИСТА
ДОСТАВКА. МОНТАЖ
пенсионерам бесплатно.
т.39-3-92, 8-903-949-39-72.
предложение действительно на момент публикации

ЕВРОЗАБОРЫ
из бетона от ПРОИЗВОДИТЕЛЯ
вазоны, калитки, балюстрады, тротуарная плитка, бордюры, желобки.
НОВЫЕ УЗОРЫ 2014
8-923-727-07-09 Доставка.
8-923-168-27-07 Монтаж.
ул. Садовая, 3 Кредит.
Банки: «Хоум Кредит», «Совкомбанк», «Альфа Банк»
Реклама

БУТОВЫЙ КАМЕНЬ
600 руб./т. Возможна доставка.
т.8-903-912-62-17
реклама

КОТЛЫ
ГАЗ-УГОЛЬ
Печи для бань «Термофор».
Насосы бытовые и промышленные.
Отопление. Канализация. Водоснабжение.
Г. Новоалтайск, ул. Дорожная,42/9 (МК-43)
т.8 (385-32) 61-3-40
реклама

Кладка печей. реклама
Установка котлов, насосов.
Монтаж систем отопления.
8-960-946-29-44, 20-4-60

КРЫША от 120 руб./кв. м
-замена
-ремонт
-реконструкция
-новая
Замер, комплектация, доставка, уборка мусора.
Любой материал, любой длины (профнастил, черепица, мягкая кровля, ондулин, шифер и др.)
т. 8-913-277-90-54, 8-961-979-10-55, 8-929-325-99-05

ЗАБОРЫ ОБШИВКА ДОМОВ
из любого материала
(сайдинг виниловый, акриловый, металлический, профнастил, кирпич и др.)
замер, комплектация, доставка
т.8-903-912-62-17, 8-913-241-43-56
цены и предложения действительны на момент публикации реклама

КРОВЕЛЬНЫЕ РАБОТЫ
МЕТАЛЛОЧЕРЕПИЦА
ПРОФНАСТИЛ НАРЕЗКА ПО РАЗМЕРАМ
ДОСТАВКА ГАРАНТИЯ КАЧЕСТВА
пенсионерам скидка до 10%
8-963-537-12-72
ИП Акимов
реклама

ЗАВОД КРОВЛИ И ФАСАДА
РОСКРОВЛЯ
ЧЕРЕПИЦА
НОВИНКА! ВНИМАНИЕ НОВЫЕ ЦВЕТА! НОВИНКА!
ПРОФНАСТИЛ
ВОДОСТОКИ
САЙДИНГ
УТЕПЛИТЕЛЬ
ЕСТЬ ВСЁ!
ЦЕНЫ ЕЩЁ НИЖЕ!
ДОСТАВКА ПО АЛТАЮ ДАРОМ!
У нас Китая - НЕТ!
(385-2) 683-333, 684-444
г.Барнаул, Змеиногорский тракт, 84"Б"
ОГРН 304222132000057 ИП Тапильцев В.Г.
Информация об организаторе проведения мероприятий, правилах проведения, объемах и количестве, месте и сроках получения доставки и призов по адресу: г. Барнаул, Змеиногорский тракт, 84-б, тел. 68-33-33
реклама

НАТЯЖНЫЕ ПОТОЛКИ
Большой выбор бесшовных полотен и светильников
Безопасное оборудование!
Специалисты из г. Барнаула
т.8-923-166-72-07. РАССРОЧКА.
предложение действительно на момент публикации. Реклама

НАТЯЖНЫЕ ПОТОЛКИ
любых видов сложности
8-923-642-32-92
реклама

ТЕПЛОТЕХ
МОНТАЖ ОТОПЛЕНИЯ.
КЛАДКА ПЕЧЕЙ.
ВОДОСНАБЖЕНИЕ.
САНТЕХНИКА
(установка котлов, насосов, расширителей, радиаторов, теплые полы)
8-962-808-35-72, 8-933-311-24-48
реклама

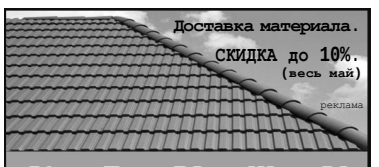

КРЫШИ
САЙДИНГ
ОТДЕЛОЧНЫЕ РАБОТЫ.
СРУБЫ. САНТЕХНИКА
8-923-777-87-27

ЁРЎØÈ
ремонт, замена старой кровли на профнастил, черепицу.
т.8-929-397-08-30,
8 (3852) 57-08-30.
РАССРОЧКА. КРЕДИТ.
БАНКИ-ПАРТНЕРЫ: Альфа-Банк, Хоум Кредит, Совкомбанк, ОТП Банк.
Реклама

ПРОБУРИМ и ОБОРУДУЕМ БЫТОВУЮ СКВАЖИНУ.
8-962-790-49-09
реклама

БУРЕНИЕ СКВАЖИН «Бурсервис» ОГРН 313222314400030
на воду в доме
Пенсионерам скидки до 5%
8-913-364-71-02
8-923-714-72-32
Гарантия 7 лет
Реклама

Пробурим и оборудуем БЫТОВУЮ СКВАЖИНУ для воды в доме и на улице
т.8-903-072-27-70. Реклама

БУРЕНИЕ БЫТОВЫХ И ПРОМЫШЛЕННЫХ СКВАЖИН.
т.8-962-811-92-02
реклама

БУРЕНИЕ скважин на воду.
т.8-960-956-25-66
реклама

БУРЕНИЕ СКВАЖИН
на воду в доме
Пенсионерам скидки до 5%
Гарантия 7 лет
8-913-095-49-79
8-964-603-90-23
ИП ЧЕРНЫШОВ А.Н. ОГРН 313222314400030
Реклама

«ВОДОЛЕЙ»
БУРЕНИЕ СКВАЖИН
ПОД КЛЮЧ. УСТАНОВКА, РЕМОНТ, ЗАМЕНА НАСОСНЫХ СТАНЦИЙ.
РАБОТАЕМ В КРЕДИТ.
Наш банк-партнер: «Хоум Кредит»
ГАРАНТИЯ - 7 ЛЕТ.
8-913-214-46-55
8-962-811-44-93
Предложение действительно на момент публикации. Реклама

УГОЛЬ ИП Вараксин
ДОКУМЕНТЫ на субсидию
(В МЕШКАХ С ДОСТАВКОЙ)
8-909-506-76-84,
8-923-657-25-17, 21-9-31
Реклама

РАЙТОП реализует т. 21-9-73
щебень, отсев, ПГС, песок.
ВСЕГДА В ПРОДАЖЕ
качественный сортовой уголь.
РАССРОЧКА ПЛАТЕЖА на 3 месяца.
УСЛУГИ ПОГРУЗЧИКА.
ВЫВОЗ СТРОИТЕЛЬНОГО МУСОРА.
ДОСТАВКА по району
ПРИНИМАЕМ ЗАЯВКИ. реклама
Предложение действительно на момент публикации

ИП БЕЛОРУКОВ Реклама
РЕМОНТ КРЫШ
ПРОФНАСТИЛ, МЕТАЛЛОЧЕРЕПИЦА
Расчет материалов. Нарезка по размерам. Доставка бесплатно.
Пенсионерам - скидка до 10%.
8-913-275-80-20,
8-960-941-30-22.

КРЫШИ
ЗАМЕНА. РЕМОНТ. МОНТАЖ.
НАРУЖНАЯ ОТДЕЛКА
пенсионерам скидка 15%
8-983-189-98-78,
8-913-271-94-40.
реклама

КРОВЛЯ
работа+материал
8-906-964-96-15
реклама

МЕГАРАСПРОДАЖА! 67
Всем, кто делает ремонт, предлагаем специальные цены:
НАТЯЖНЫЕ ПОТОЛКИ* от 105 рублей/м² *цена за 1 м² полотна.
Межкомнатные ДВЕРИ* от 1225 рублей *стоимость полотна.
ШКАФЫ-КУПЕ* от 9200 рублей *ориентировочная стоимость зависит от размера, комплектации, материала изделия.
ОКНА* от 5600 рублей *стоимость изделия.
БАЛКОНЫ* от 8400 рублей *стоимость остекления.
Сроки проведения акции с 01 апреля по 31 мая 2014 г.
БЫСТРО, КАЧЕСТВЕННО, НЕДОРОГО
тел.: 60-34-89, 8-913-210-34-89
Организатор акции ООО «Инпласт»
реклама

КУПЛЮ АВТОМОБИЛЬ любой марки.
т.8-905-988-95-73

ЛПХ «Крона» 8-906-966-38-76 8-923-729-13-53
БАНИ, СРУБЫ, ПИЛОМАТЕРИАЛ, ДРОВА (С ДОКУМЕНТАМИ)
реклама

ПИЛОМАТЕРИАЛ
* тес необрезной - 4000 р./м³;
* тес обрезной - 6600 р./м³;
* плаха необрезная 50 мм - 5200 р./м³;
* плаха необрезная 40 мм - 4600 р./м³;
* плаха необрезная 40 мм (осина) - 5200 р./м³.
т.8-963-505-22-23
реклама

ЛЮБОЙ ПИЛОМАТЕРИАЛ в наличии и под заказ.
СРУБЫ. ГОРБЫЛЬ, ШТАКЕТНИК, СТОЛБЫ, ПРОЖИЛИНЫ. Доставка
т.8-913-211-90-80,
т. 8-906-946-00-56. Реклама

ПИЛОМАТЕРИАЛ
ЛЮБЫЕ СТОЛЯРНЫЕ ИЗДЕЛИЯ ПОД ЗАКАЗ
(окна, двери, рейка, брусок, прожилины и др.)
т.8-983-180-22-60
реклама

ПИЛОМАТЕРИАЛ
Доставка по селам.
Распил березы, осины на заказ.
ДРОВА березовые чурками, колотые.
8-905-986-26-53
реклама

нужно пластиковое окно? Установим, как в кино! В компании цены и КАЧЕСТВА! Сумма ДЕНЕГ вас смущает? Рассрочка платежа выручает. Любой сложности монтаж. «ОКНОСТАР» - вот выбор ваш! т. 8-913-026-06-06, т. 8-902-998-26-00. Реклама
МЕЖКОМНАТНЫЕ ДВЕРИ

Реклама
ДРОВА КОЛОТЫЕ (береза)
Т.т.8-906-965-52-38,
8-906-965-52-37. Документы

ДРОВА колотые, чурками.
20-2-88 Документы.
8-923-655-69-04 реклама

ДРОВА КОЛОТЫЕ.
8-923-162-59-39, Доставка.
8-963-508-01-40. Реклама

ДРОВА колотые (береза).
Документы на субсидию.
8-960-965-10-92 реклама

реклама
Дрова 8-960-957-49-46
8-903-947-35-44
С ДОКУМЕНТАМИ. 22-0-68

ДРОВА КОЛОТЫЕ (БЕРЕЗА)
Документы на субсидию.
8-960-964-07-93, 8-906-960-43-88, 21-1-13. реклама

ДРОВА чурками, колотые.
Есть долготьем.
т.8-983-180-22-60
пенсионерам - скидка 5%
реклама

ДРОВА ЧУРКАМИ, КОЛОТЫЕ
Документы. Доставка бесплатно.
т. 8-961-979-76-19, 21-8-07.
Реклама

реклама 1120
УДАЧНЫЕ ОКНА
СПЕЦИАЛЬНОЕ ПРЕДЛОЖЕНИЕ ДЛЯ ДАЧНИКОВ!

Цена в мае:
ОКНО от 2 635* рублей
*глухое окно размер 85х100см без монтажа
телефоны: 60-34-52
8-913-210-34-52
РЕЖИМ РАБОТЫ: ПН-ВС: с 8-30 до 20-00
ООО "Инпласт"

ЦЕНЫ И ПРЕДЛОЖЕНИЯ ДЕЙСТВИТЕЛЬНЫ НА МОМЕНТ ПУБЛИКАЦИИ.

В центре бытовой техники

«ЭЛЕКТРОН»

ВЕЛОСИПЕДЫ
(детские и спортивные)

МОПЕДЫ, МОТОЦИКЛЫ
всех модификаций

Не упусти шанс приобрести нужную технику по выгодным ценам!!!

РАССРОЧКА. КРЕДИТ.

АДРЕС: пер. Пролетарский (напротив автовокзала)
Режим работы: с 9⁰⁰ до 19⁰⁰

ЭЛЕКТРОН ЦЕНТР БЫТОВОЙ ТЕХНИКИ время покупать т.22-8-47 реклама

Банки-партнеры: Траст, Совкомбанк, Хоум-кредит.
Рассрочку предоставляет ИП Бондаренко.

реклама

«Удачный»
НОВАЯ КОЛЛЕКЦИЯ
«ВЕСНА-2014»

ПЛАТЬЯ,
БЛУЗКИ, ЮБКИ, БРЮКИ

Реклама

14 мая в РДК
Кировская обувная фабрика
с 14.00 до 17.00 принимает
ОБУВЬ НА РЕМОНТ:
-полное обновление низа обуви (большой выбор подошв);
-замена каблуков, молний;
-натуральная кожа, замша и лак разных цветов
ВЫСОКОЕ КАЧЕСТВО, НИЗКИЕ ЦЕНЫ.

Реклама

16 мая
с 11⁰⁰ до 12⁰⁰ в РДК
СЛУХОВЫЕ АППАРАТЫ
от ведущих производителей
Вызов на дом (бесплатно).
По всем вопросам обращаться по телефону: 8-961-979-00-83
Рекомендуется консультация специалиста. Необходимо ознакомиться с инструкцией.

Реклама
ìàãàçèí **«ÝËÅÊÒÐÈÊÀ»**
(пер. Пролетарский, 12-А, рядом с кафе «Легенда»)
ВСЕ ДЛЯ ЭЛЕКТРООБОРУДОВАНИЯ, ВОДОСНАБЖЕНИЯ, ВОДООЧИСТКИ, ГАЗОСНАБЖЕНИЯ ДОМА!!!
ÏÐÎÈÇÂÎÄÈÌ ÝËÅÊÒÐÎÌÎÒÎÀÆÍÛÅ ÐÀÁÎÒÛ òåë. 22-0-15

ТАКСИ «СИБИРЬ» ГРУЗОПЕРЕВОЗКИ
КВАРТИРОПЕРЕЕЗДЫ (БОЛЬШОЙ ОБЪЕМ ВЕЩЕЙ (до 4 т)
22-3-36, 8-961-238-54-59, 8-983-352-76-97
реклама т. 8-906-965-62-72.

ТАКСИ 21-3-70 реклама
8-963-502-98-85
ГРУЗОПЕРЕВОЗКИ 8-913-264-60-55

Реклама
ИП КОРЯГИН БЕЗ ВЫХОДНЫХ
РЕМОНТ ВЫЗОВ НА ДОМ
ХОЛОДИЛЬНИКОВ, СТИР. МАШИН-АВТОМАТОВ, ТЕЛЕВИЗОРОВ, ЭЛЕКТРОПЛИТ, ПЫЛЕСОСОВ и др.
РЕМОНТ радиаторов, трубок.
Т. 22-6-35, 8-913-212-00-96, 8-962-819-52-49.
Ул. Октябрьская, 34г-1

Такси 8-913-211-30-82
8-962-807-71-19
реклама 8-923-569-80-07

КОЛПАКОВ Виктор Григорьевич
Такси 8-913-225-32-13
8-963-508-02-24
Реклама 8-923-644-43-49
8-913-092-85-18 - круглосуточно

Такси «Тойота» реклама
круглосуточно
8-963-507-67-79
8-923-564-02-28
8-983-181-82-92
КАЖДАЯ 6 ПОЕЗДКА - ДАРОМ!

«СБЕРЕГИТЕ ДЕНЬГИ» реклама
12 мая – Гордеевский,
14-го – Зеленая Поляна,
15-го – Усть-Гавриловка, ВСЁ
16-го – Беловский. НЕДОРОГО

ТАКСИ
8-913-089-74-48 реклама

ООО «Геркулес-Алтай» реклама
реализует овсяную лузгу (бесплатно). По с. Троицкое возможна бесплатная доставка.
Т.т.27-2-94, 8-961-982-93-13 (в рабочее время)

ТАКСИ круглосуточно
8-923-000-25-52
8-913-228-74-86
8-906-945-84-45
КАЖДАЯ 6 ПОЕЗДКА - ДАРОМ! реклама

КОМБИКОРМА
собственного производства
по сниженным ценам
(состав: овес, горох, зерноотходы)
Насыпь, самовывоз - 3,2 р./кг, в мешках 3,5 р./кг. С доставкой - 3,8 р./кг.
т.т. 22-3-72, 8-913-229-82-74, 8-963-534-37-78 предложение действительно на момент публикации реклама

ГРУЗОПЕРЕВОЗКИ
удлиненный кузов, 3,5 т
8-963-533-37-90, по району, краю, за пределы
8-913-215-02-34, 8-963-576-31-56 реклама

АССЕНИЗАТОР
бочка - 3,75 м³, шланг - 10 м.
Документы на субсидию.
т.8-923-799-29-29
ИП Крайнов И.В. ОГРНИП 314220807100062 реклама

ИП Захарова реклама
БЫТОВАЯ ТЕХНИКА
низкие цены в магазине
«СТРОЙХОЗТОВАРЫ»
-2% от цен по Троицкому
Бесплатная доставка.
Бесплатная установка (холодильники, телевизоры).
КРЕДИТ
банки-партнеры: ОТП, Альфа-Банк
т.8-906-946-00-71
предложение действительно на момент публикации

реклама
МЕБЕЛЬ ОТ ПРОИЗВОДИТЕЛЯ
РАССРОЧКА. КРЕДИТ.*

*Шкафы-купе, *кухни, *прихожие, *детские и т.д.
БОЛЬШОЙ ВЫБОР! ВЫЕЗД ДИЗАЙНЕРА НА ДОМ.
ПРИНИМАЕМ ЗАКАЗЫ ПО ВАШИМ РАЗМЕРАМ.
с. Троицкое, производство: ул. Садовая, 3
8-923-727-07-09
8-923-168-27-07
магазин: ул. 60 лет Октября, гостиница «Березка», 1 этаж (бывший офис кредитного союза)
* БАНКИ-ПАРТНЕРЫ: Альфа-Банк, Хоум Кредит, Совкомбанк, ОТП Банк.

КОМБИКОРМ
для молодняка птицы
Т.т.22-0-60, 10 кг - 170 р.
8-903-995-45-47. Реклама

ОГРН 305220411500130
г. Бийск ул. Советская 22
с.т 8-913-211-96-36
с.т 8-960-936-67-26
т. (3854) 33-54-90 реклама

Триколор - 8800руб.
Телекарта -от 5000руб.
Любое спутниковое оборудование с установкой в рассрочку
Банк "РегионБийск"
Оформление по телефону
Первый взнос от 1000руб.
Цены действительны на момент публикации

КОРМА ИП Циммерман
для птицы и с/х животных
премиксы, соль, мел, ракушка, рыбий жир.
МУКА в/с; 1 с.; 2 с.; ржаная
КРУПЫ
ул. Линейная, 1а, т.т.22-0-60, 21-7-53, 8-903-995-45-47.
Реклама

УСЛУГИ ФРОНТАЛЬНОГО ПОГРУЗЧИКА 8-983-180-17-03
ИП Манаков А.Н.
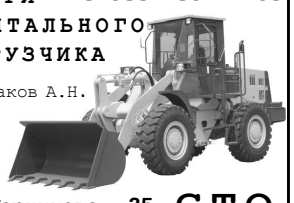
реклама
ул. Марчукова, 25 **СТО**

МАГАЗИН «Мебель»
АДРЕС: с. Троицкое, пер. Речной, 1 (бывшая нефтебаза)
Многообразие мебели. В наличии и под заказ.
21-4-23, 22-5-26, 8-983-183-73-41, 8-905-928-76-87.
МЫ РАДЫ ВИДЕТЬ ВАС В НАШЕМ МАГАЗИНЕ с 9 до 18 часов.
Выезд дизайнера и доставка по Троицкому бесплатно
Обед - с 13.00 до 14.00. Воскресенье - выходной.
КРЕДИТ (ОАО «ОТП Банк», «Хоум Кредит», «Альфа-Банк», «Траст», «Русский Стандарт») Реклама

СПУТНИКОВЫЕ АНТЕННЫ
КОНТИНЕНТ ТВ (120 кан.) – 7500 р.
ТЕЛЕКАРТА (50 кан.) – 5500 р.
ТЕЛЕКАРТА НД (65 кан.) – 7500 р.
8-963-506-51-40 ЦЕНЫ С УСТАНОВКОЙ
Цены и предложения действительны на момент публикации. Реклама

УСЛУГИ ЭКСКАВАТОРА-ПОГРУЗЧИКА

8-905-985-02-38
доставка песка, щебня.
реклама

ИП Первых реклама
РЕАЛИЗУЕТ ПТИЦУ
12 мая (понедельник)
9.00 - Троицкое,
12.00 - Белое,
14.00 - Усть-Гавриловка
14 мая (среда)
9.00 - Троицкое,
12.00 - Петровка,
13.00 - Гордеевский,
14.00 - Беловский,
14.30 - Зеленая Поляна
16 мая (пятница)
9.00 - Троицкое,
12.00 - Хайрюзовка,
13.30 - Новоеловка.
т.8-909-504-58-56

Ремонт бытовой техники
Выезд на дом. ИП ГОЛОСОВ
холодильники, стир. машины-автоматы, микроволновые печи, з/части. Гарантия
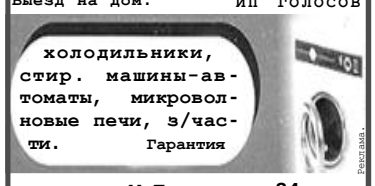
Реклама
ул. М.Горького, 34
т. 21-3-51, 8-913-227-10-14, 8-933-310-02-20

АОК АЛТАЙСКАЯ ОКОННАЯ КОМПАНИЯ Качественно и недорого реклама 447

БАЛКОНЫ от 7500* руб. *стоимость остекления
ОКНА от 4500* руб. *стоимость изделия
НАТЯЖНЫЕ ПОТОЛКИ от 99* руб./м² *цена за 1 м² полотна
ШКАФЫ-КУПЕ от 7600* руб. *ориентировочная стоимость зависит от размера, комплектации, материала изделия
Весенние МЕЖКОМНАТНЫЕ **ДВЕРИ** от 940* руб. *стоимость полотна
скидки до 50%**
Запись на замер с 8-00 до 20-00 без обеда, выходных и праздников
Уважаемые жители края!
С 1 марта 2014 г. по 31 мая 2014 г. проводится «Программа по замене окон и балконов на пластиковые, установке натяжных потолков, шкафов-купе и межкомнатных дверей».
Первый взнос - от 500 рублей*. при заключении договора
Населению выдаётся беспроцентная РАССРОЧКА* на 12 месяцев.
Для оформления рассрочки нужно предъявить данные паспорта (БЕЗ справки о доходах).
Для участия в программе нужно записаться на замер по тел.:
*подробности по телефонам **58-07-76, 8-983-548-07-76**
Рассрочку предоставляет ООО"Инпласт" ООО"Инпласт"
**Скидка 5% предоставляется при заказе на сумму до 20 000 р.; скидки от 10% до 40% предоставляются при заказе на сумму от 20 001 р. до 500 000 р.; скидка 50% предоставляется при заказе на сумму от 500 000 р.

УСЛУГИ САМОГРУЗА.
Услуги трактора с КУНом.
ПОГРУЗКА, ВЫВОЗКА ПЕСКА, ГЛИНЫ, МУСОРА и др.
Т.т.8-906-943-77-76, 21-1-38, 22-5-85. Реклама

ИП Красова В.В. и Бурнашов В.И. Реклама
КОМПЛЕКС РИТУАЛЬНЫХ УСЛУГ
Копка могил. Гробы от 1900 руб. Оградки (полимер, эмаль). Кресты металлические. Большой выбор венков собственного производства, цветов, аксессуаров. **Подготовка тела умершего к прощанию. Одежда.** Транспортные услуги: автобус; катафалк (автобус, «Газель»). **По с. Троицкое доставка бесплатно.**
Перевозка и доставка тел умерших в бийский морг.
Ул. 60 лет Октября, 43А (з-д «Кристалл») **с 8.00 до 17.00** без выходных.
т.20-1-20, 20-2-27, 8-961-991-19-25, 8-906-945-85-88 (круглосуточно)
Цены действительны на момент публикации.

ЦЕНЫ И ПРЕДЛОЖЕНИЯ ДЕЙСТВИТЕЛЬНЫ НА МОМЕНТ ПУБЛИКАЦИИ.

УСЛУГИ БОРТОВОГО КРАНА

борт 5 т - 6 м
стрела 3 т - 9 м
САМОГРУЗ
8-906-967-67-97
8-923-645-10-75
реклама ИП Матюков

ПРИВЕЗУ НАВОЗ, ПЕРЕГНОЙ. ВСПАШУ ОГОРОД.
8-906-965-52-38, 8-906-965-52-37. на правах рекламы

ИП Карасева реклама
14 МАЯ
РЕАЛИЗУЕТ ПТИЦУ: куры-несушки; куры-молодки; бройлеры суточные «Иза»; бройлеры подрощенные «Иза»; утята подрощенные «Пекинские», «Агидель» - до 120 р., цыплята цветные - 30 р. **Комбикорм.**
8.00 - Троицкое, 12.00 - Белое,
13.00 - Зеленая Поляна,
14.00 - Беловский, 15.30 - Загайново
т.8-923-792-58-55

агро маркет
ЗАПЧАСТИ ДЛЯ АВТОМОБИЛЯ ВАЗ
Насос бензиновый ВАЗ 2101 359,0 руб./шт.*
Генератор ВАЗ 2108 2790,0 руб./шт.*
Стартер 2108 2590,0 руб./шт.*
*Цена действительна по карте Агромарка на момент выхода рекламы. Количество товара ограничено.
с. Троицкое, ул. Пушкина, 25г
8-961-238-64-33
РЕКЛАМА

На земле троицкой
общественно-политическая газета
Учредители: муниципальное образование Троицкий район Алтайского края, Управление Алтайского края по печати и информации
Газета зарегистрирована Управлением Россвязькомнадзора по Алтайскому краю. Регистрационное св-во ПИ № ФС 12-1603. Цена свободная.
Главный редактор Е.Ю. ЦЫГЕЛЬНАЯ.

Адрес редакции и издателя: 659840, с. Троицкое, ул. Линейная, 64.
Т.т.: редактор – 22-5-75, корреспонденты – 22-2-75, 21-3-57, бухгалтер, отдел рекламы – 22-3-75, ответственный секретарь – 22-2-65; **e-mail: m@trogazeta.ru**
Редакция может публиковать письма и статьи в порядке обсуждения, не разделяя точку зрения их авторов. Авторы публикуемых материалов несут ответственность за точность приведенных фактов, цитат, экономико-статистических данных, собственных имен, географических названий и др. данных. Справки по рекламе – у рекламодателя.

Газета выходит по вторникам и субботам.
Издательский индекс 50349. Тираж 5615.
Время подписания в печать: 12.00. По графику: 12.00.
Отпечатана в Новоалтайской типографии: 658087, г. Новоалтайск, ул. Ударника, 6.
Печать офсетная. Объем 3 п. л.

Копирование объявлений и материалов сайта www.trogazeta.ru допускается только с разрешения редакции газеты «На земле троицкой» или администрации сайта. Каждый скопированный материал должен сопровождаться прямой ссылкой на источник www.trogazeta.ru с указанием имени автора материала.