№ 124-125
(10194-10195)
СУББОТА,
9 октября
2010 г.

На земле троицкой

Троицкая районная газета. Выходит с 1931 г.

Завтра – День работников сельского хозяйства и перерабатывающей промышленности. С праздником, дорогие земляки!

ПЕРЕДОВЫЕ МЕХАНИЗАТОРЫ НА ОБМОЛОТЕ:

КХ Фельдбуша
Сергей ВОЛКОВ («Дон») – 20000 ц
Алексей КОРОВИН («Вектор») – 18000 ц
«Агросистема»
Дмитрий МАЛЮТИН («Полесье») – 13482 ц
Александр КОВАЛЕВ («Вектор») – 15315 ц
Александр МАЛЬКОВСКИЙ («Вектор») – 11018 ц

РЕЗУЛЬТАТЫ ЕСТЬ, КОГДА ТЕХНИКА НЕ СТОИТ

Алексей КОРОВИН (на снимке) **работает механизатором в КХ В.И. Фельдбуша. Нагрузка на технику в хозяйстве большая – около 500 га на комбайн, поэтому ее содержат в рабочем состоянии и простаивать не дают. Материал о ельцовских фермерах – на 3 стр. номера.**

Фото Владимира КОНЮХОВА.

Труд крестьян хоть в растениеводстве, хоть в животноводстве нелегкий, но очень необходимый для всех нас. Благодаря механизаторам, дояркам, скотникам и всем, кто работает на полях и фермах, на прилавках магазинов есть разнообразные продукты питания, и, к счастью, большинство из них отечественного производства.

Все еще спят, а доярки уже на ферме

Доярка Большереченского отделения ООО «Петровский-Н» **Людмила Михайловна ШЕСТАКОВА** работает на ферме лет десять. Кроме нее здесь доят буренок еще три основные и две подменные доярки. В группе Людмилы Михайловны 35 коров, и у каждой свой характер и кличка. Есть среди них и любимицы: Соня, Морячка, Лаура. Это те коровы, которые больше других дают молока. Ни для кого не секрет, что на надои влияет и время года.

-Летом хорошо доили, - говорит доярка, – по 500-600 литров от группы в день, сейчас трава уже не та, что летом, и надои вполовину сократились.

Большинство знает, что труд доярок нелегкий, но чтобы понять, насколько он тяжел в действительности, надо поработать в сырости, холоде на ферме самому, вставать утром, когда еще солнце не взошло.

-Мы уже с дойки возвращаемся, а многие еще спят, – говорит Людмила Михайловна. - Зимой по бурану да в темноте идем на ферму, а осенью – дожди, грязь по колено. Сейчас коров скотники кормят, а в прошлые годы мы сами и доили, и кормили. Работа тяжелая, да деваться некуда.

Кроме работы на ферме, как у большинства женщин в деревне, есть еще и домашние хлопоты: огород, скотина и так далее. У Людмилы Михайловны и ее мужа двое детей – дочь и сын. Юля учится в пятом классе, по мере сил помогает маме – коров встретить, баню затопить, а нынче летом в огороде грядки полола. Сына Ивана в мае призвали в армию.

-Служит в войсках МВД в Железногорске, – рассказывает мама, – говорит, что ему нравится.

Андрей ТИМОХИН.

На снимке: у доярки Большереченского отделения ООО «Петровский-Н» Людмилы Михайловны ШЕСТАКОВОЙ дома большое хозяйство: корова, телки, поросята. «А как же в деревне без скотины?» - удивляется она.

Фото Владимира КОНЮХОВА.

ПРИМИТЕ ПОЗДРАВЛЕНИЯ!

Поздравляю с профессиональным праздником работников сельского хозяйства и перерабатывающей промышленности!

Сельское хозяйство – основа экономики любой страны. Это праздник тех, кто работает в области перерабатывающей промышленности, трудится в области сельского хозяйства профессионально, а также просто сельских тружеников, кто всю жизнь прожил на земле, кто занимается разведением и выращиванием скота, посевами, растениеводством, обеспечивая нас свежими овощами, молочными и мясными продуктами. Каждый человек нуждается в их продукции ежедневно, а труд этих людей, чей праздник мы будем завтра отмечать, нелегок и порой неблагодарен.

Говорят – не хлебом единым жив человек. Но без хлеба жизнь вообще немыслима. Спасибо вам за ваше отношение к делу, за любовь к земле.

Мне хочется сказать каждому из вас слова благодарности за усердный труд. Хочу пожелать, чтобы мы вместе преодолели все трудности. Чтобы были справедливые цены на сельскохозяйственную продукцию. Чтобы труд был в радость. Чтобы вовремя светило солнце и выпадали дожди. И чтобы каждый дом был полной чашей, и царили бы в нем здоровье, благополучие, счастье и надежда.

О. ЧИГИРЕВ,
глава района.

Дорогие друзья!

Примите искренние поздравления с Днем работника сельского хозяйства и перерабатывающей промышленности!

Этот праздник тесно связан с мирным, плодотворным и благородным крестьянским делом, с людьми, решающими важную задачу укрепления продовольственной безопасности страны, обеспечения населения продуктами питания. В России к сельскому труженику всегда было особое отношение. В творчестве нашего великого земляка Василия Макаровича Шукшина крестьянский труд – не просто вид деятельности. Это образ жизни, требующий полной самоотдачи, создавший свой кодекс чести. Это судьба. Меняются эпохи, но значимость работы аграриев только возрастает, ведь они обеспечивают благополучие не только каждого из нас, но и государства в целом.

Желаем вам успешного завершения сельскохозяйственного года. Крепкого здоровья, мира в семье, удачи в делах! С праздником!

А.КАРЛИН,
губернатор Алтайского края.
И. ЛООР,
председатель АКЗС.

Наше здоровье

Доноров стало мало

1 октября в РДК прошел краевой день донора. В нем приняло участие 79 человек, все они жители райцентра.

Светлана Москалева, операционная сестра ОПК, говорит:

-Пришедших впервые сдать кровь было мало. К сожалению, за последние полгода мы не наблюдаем тенденцию роста количества доноров. Что за причины – ответить трудно. Мы рассчитывали на увеличение количества доноров за счет студентов колледжа, так как они у нас постоянные и активные сдатчики крови, но в этот раз их пришло очень мало.

Самые активные доноры – в Белом

5 октября день донора прошел в п. Беловский.

Г.М. Жукова, главврач Беловской участковой больницы, рассказывает:

-Краевое отделение переливания крови работает у нас примерно раз в квартал на протяжении уже нескольких лет. В этот раз сдать кровь пришло около 50 человек. Летом доноров было чуть побольше. Я связываю незначительное уменьшение числа доноров с сезонными работами. Мы агитируем молодежь сдавать кровь. В этот раз третья часть из всех сдававших кровь – пришедшие впервые.

Чем мне еще нравится день донора? Тем, что мы иногда видим здесь тех людей, которые давно не посещали больницу и которым необходимо поставить какие-нибудь прививки. Самые активные доноры у нас живут в с. Белое, они не пропускают ни одного дня донора.

Новости из края

Нам не жить друг без друга

Губернатор Алтайского края Александр Карлин и глава Республики Алтай Александр Бердников подписали соглашение о торгово-экономическом, научно-техническом и культурном сотрудничестве между Администрацией Алтайского края и Правительством Республики Алтай и протокол его реализации.

С момента подписания предыдущего соглашения уже прошло 10 лет. Губернатор Алтайского края пояснил, в чем новизна подписываемых документов. Новое соглашение учитывает современные социально-экономические реалии. Если десять лет назад речь шла в основном о торгово-экономическом аспекте взаимодействия, то сегодня появляются новые сегменты взаимодействия сторон. «Это наша общая совместная жизнь, совместное участие в судьбе друг друга, если говорить по существу документов! При этом мы считаем, что главное – взаимное доверие, уважение интересов друг друга, поддержка населения Республики Алтай и Алтайского края во всех вопросах – это наша совместная ценность», - сказал Александр Карлин.

Глава Республики Алтай Александр Бердников подчеркнул глубокую заинтересованность региона в подготовке новых документов сотрудничества.

Оба региона намерены организовать работу по продвижению на свой внутренний рынок продуктов питания и фармацевтической продукции. Будут проработаны вопросы о поставках в Республику Алтай продукции мукомольно-крупяной промышленности Алтайского края, фасованных и весовых семян овощных культур, продукции производственно-технического назначения, увеличения поставок стройматериалов.

Отражены направления сотрудничества в области туризма. Будут проработаны перспективы сотрудничества научных учреждений двух регионов в области селекции плодово-ягодных культур. Планируется определить перспективные направления совместной работы по обмену генетическим материалом сельскохозяйственных животных.

От зайца до лося

Введены ограничения по срокам на добычу диких животных на территории края в зимний сезон охоты 2010-2011 годов. Постановление об этом подписал губернатор Александр Карлин.

Названные ограничения касаются сроков охоты, которая разрешается:

на лося, марала, сибирскую косулю – с 1 ноября 2010 года по 31 декабря 2010 года;

на зайца (беляка, русака) – с 4 ноября 2010 года по 31 января 2011 года;

на зайца (при охоте с гончими и борзыми, имеющими свидетельство о происхождении) – с 1 октября 2010 года по 31 января 2011 года.

Полностью запрещена охота на зайца по понедельникам, вторникам, средам и четвергам до 31 декабря 2010 года.

Эти меры приняты для сохранения охотничьих ресурсов и их рационального использования.

По материалам официального сайта администрации края www.altairegion22.ru

Физкульт-ура!

Да здравствуют сетки, мячи и ракетки!

22 сентября на спортплощадке ТСШ №2 прошел необычный праздник.

Необычный – потому, что он посвящался… годовщине со дня открытия этой самой спортивной площадки.

Директор школы О.Н. Воробьева пожелала детям успехов во всем, а в первую очередь, помимо учебы, - в спорте.

А **Н.Б. Гладышева, лидер местного отделения партии «Справедливая Россия», депутат районного Совета,** от своего имени и от имени партии (в программе которой, кстати, есть направление здорового развития детей) поздравила школьников с праздником, названным ею «днем солнца, здоровья и спорта». А еще она вручила директору конверт с деньгами от партии на покупку спортинвентаря. По словам зам. директора по воспитательной работе ТСШ №2 Е.Ф. Самборской, было принято решение купить на эти средства волейбольную сетку.

Кроме того, на торжественной линейке были названы имена лучших спортсменов школы, коих довольно много. Еще были озвучены спортивные достижения ТСШ №2, например, победа в районной спартакиаде школьников.

В конце линейки на площадку вышло «прекрасное животное» (названное так Еленой Федоровной, которая, как и многие, не смогла сразу определить, кто же это. Позже выяснилось, что это обезьяна), которое запустило в небо пять воздушных шариков, символизировавших олимпийские кольца. А к шарам был привязан нарисованный «олимпийский мишка». На этом торжественная часть «дня рождения» площадки закончилась, и началась спортивная ее часть. Младшие классы на стадионе участвовали в веселых стартах, старшие играли в баскетбол, а школьники среднего звена организованно двинулись на лыжную базу, где прошел осенний кросс. Как отмечает Е.Ф. Самборская, забег вышел массовым, в нем участвовало человек 200 (школьники пятых-восьмых классов).

Учителя и ученики согласны с одним – побольше бы таких площадок!

Действительно, спортивная площадка возле школы все время задействована. И при проведении мероприятий, и во время уроков физкультуры, да и после уроков тоже. Все лето там «зависали» дети.

Родители школьников тоже согласны с тем, что площадка очень нужна и полезна.

Вот мнение мамы ученика 11 класса ТСШ №2 Е.Н. Рощупкиной:

-Спортивная площадка, открытая год назад у ТСШ №2, - это ощутимый вклад в формирование здорового образа жизни у наших детей. Ведь известно, что лучше один раз увидеть, чем десять раз услышать. Можно долго и много говорить о вреде табака, алкоголя, наркотиков, а можно просто привести ребенка на спортивную площадку и показать ему, как с пользой для дела и тела провести свободное время. Хочется, чтобы эта площадка стала вестником того, что и у других детей нашего района появятся такие же прекрасно оборудованные для спортивного отдыха места. Для многих это только мечта, но нужно надеяться и верить.

В честь праздника – веселые старты на стадионе.

Ксения АЛЕКСЕЕВА.
Фото автора.

Партийная жизнь

Не громкие, но добрые дела

-«Партия «Справедливая Россия» - это партия негромких добрых дел», - **цитирует слова А.В. Терентьева Н.Б. Гладышева, председатель местного отделения «Справедливой России».** – Бытует мнение, что политические партии существуют только во время предвыборной кампании. Но наша партия не прекращает своей деятельности. Руководство «Справедливой России» хорошо знает ситуацию в стране, потому что отделения работают на разных уровнях, и работают постоянно. К нам часто обращаются люди со своими проблемами, и мы помогаем их решить. Конечно, по возможности.

В прошлом году партия «Справедливая Россия» подарила ТСШ №2 спортивную площадку. Кроме того, что она была построена, при ее использовании действует гарантия на два года. Если что-то случится, то ремонт будет проведен за счет «Справедливой России». Школе была оказана материальная помощь для приобретения спортинвентаря. В Усть-Гавриловской школе благодаря партии появился набор мячей.

Помимо этого, под патронатом лидера регионального отделения партии А.В. Терентьева к юбилею Победы была выпущена книга «Помним их имена», основанная на краевом материале, в том числе на материале, подготовленном школами нашего района. Экземпляры книги «Помним их имена» были подарены школам и библиотекам.

К 9 Мая успели выпустить еще одну книгу – Книгу памяти «Поклонимся великим тем годам», большой вклад в создание которой внесла С.М. Черемнова, член местного отделения партии. Мы нашли типографию, где книга была напечатана, хотя этот вопрос обещали решить на краевом уровне. Ветеранам войны были торжественно вручены ее экземпляры.

Кроме того, работает общественная приемная партии «Справедливая Россия». По возможности мы помогаем людям решить проблемы, даем юридические консультации. Но партия не у власти, поэтому ее возможности весьма ограниченны.

В мае на государственном уровне был принят закон о бюджетном переустройстве, в связи с чем есть опасения, что будут введены платное образование, платная медицина и т.д. Предполагается, что закон вступит в силу после выборов в Государственную Думу. Как можно принимать такой закон, когда в стране критическая обстановка, когда людей сокращают, зарплаты мизерные и т.п.? Как родителям обеспечить своему ребенку образование, если оно будет обходиться в пять-шесть тысяч рублей в месяц? Однозначно, что при таком раскладе не выживут малые школы, а значит, не все дети смогут получить образование. Примерно такая же ситуация будет с медициной, а культура однозначно погибнет. Партия «Справедливая Россия» хотела бы решить вопрос кардинально – отменить этот закон, пока он еще не начал действовать. Мы собираем подписи в знак протеста. Люди очень активно поддерживают. Кроме того, мы готовим документы в АКЗС, чтобы депутаты инициировали отмену этого закона.

Конечно, партия «Справедливая Россия» живет и действует. Ежемесячно выпускается газета, в которой безбоязненно освещаются проблемы и предлагаются пути их решения. В общем, «Справедливая Россия» - это та общественная организация, через которую люди могут быть услышаны и с мнением которой считаются. И, как говорит лидер партии С.М. Миронов, «Справедливая Россия» - это всерьез и надолго».

Подготовила Ксения АЛЕКСЕЕВА.

Ваш вопрос – наш ответ

Выезды – по мере возможности

«У меня не работает телефон. Не работает уже давно. 21 сентября я звонил по номеру 05, сделал заявку, но никто не приехал устранять неисправность. Сегодня (1 октября. - **Ред.**), ***я опять позвонил, и мне снова пообещали, что наладят связь. Но не быстро – только на следующей неделе. Ну, и зачем мне такой телефон? А ведь я плачу за услуги. Почему я должен так долго ждать, когда устранят порыв на линии?***

В. Зеленков, с. Петровка».

Отвечает **В.Н. Сапрыгин, начальник узла технической эксплуатации:**

-У нас монтеры есть в 10 селах района, в остальных, в том числе и Петровке, их нет. Поэтому устранять неисправности в эти населенные пункты мы выезжаем по мере возможности. Могу точно сказать, что в Петровку наши специалисты съездили в понедельник (4 октября). К сожалению, мы не могли туда поехать раньше, так как занимались ремонтом линий между селами, – это плановые мероприятия по подготовке к зиме.

Завтра – День работников сельского хозяйства и перерабатывающей промышленности

«У нашей страны огромный потенциал. Мы имеем уникальный национальный ресурс – богатые земли. У нас почти половина мировых запасов чернозема. На карте мира больше нет подобной страны. И на этой крестьянской земле живет и трудится практически треть граждан России...».
(В. Путин).

День работников сельского хозяйства и перерабатывающей промышленности установлен Указом Президента от 31 мая 1999 года и ежегодно отмечается во второе воскресенье октября. В этот день поздравляют всех тех, кто от зари до зари, без выходных дней и отпусков трудится на земле, выращивает хлеб и овощи, поставляет на наши столы молоко, мясо и другие продукты питания.

К этому времени уборочная страда в центральных и южных областях России закончена, и крестьяне подводят итоги сельскохозяйственного года.

Александр СВИРИДОВ специальность тракториста-машиниста получил, когда учился в Горновской школе. Сейчас работает в КХ «Сатурн» на комбайне «Вектор» и показывает в ходе уборочной неплохие результаты. На 3 октября он намолотил 12999 центнеров зерна.

Агропромышленный комплекс Троицкого района представлен 49 сельхозпроизводителями. Из них 28 крестьянско-фермерских хозяйств и 21 сельхозпредприятие. Основное направление деятельности аграрного сектора – производство зерна и молока. На территории района пять коллективных хозяйств занимаются производством молока, два хозяйства – разведением мясного животноводства, одно – свиноводством.

Хозяйства района в рамках господдержки получили субсидий на сумму 11359,3 тыс. рублей, в том числе ЛПХ – 1941,9 тыс. рублей.

Наши интервью

В силу климатических особенностей нашего региона на полях края продолжается уборка, в том числе и у нас в районе. О том, как обстоят дела у сельхозпроизводителей района, незадолго до праздника мы беседовали с начальником управления по АПК Ю.М. ВОЛЧЕНКОВЫМ.

Будут с прибылью!

-Юрий Михайлович, расскажите о структуре посевных площадей. Чего, сколько посеяли и какова урожайность?

-Посевные площади в нашем районе – 57885 га, в том числе у малых предприятий – 16112 га, коллективные – 15055, крестьянско-фермерские хозяйства – 26718 га.

В сравнении с прошлым годом увеличилась площадь посевов гречихи на 3382 га, пшеницы – уменьшилась на 6310 га. Поля района были засеяны ячменем (1181 га), овсом (11100 га), горохом (2955 га), гречихой (25083 га), сахарной свеклой (570 га), подсолнечником (2915 га), льном (700 га), кукурузой (366 га). В районе возобновили посев сои (480 га) и проса (380 га).

На 4 октября зерновые культуры убраны на площади 53982 га, то есть на 93%. Семян засыпано 9,2 тыс. тонн, это 97% к плану. Первыми уборку зерновых в районе закончили СПК «Маяк» и КХ Захарьева.

Урожайность зерновых по району – 13,5 центнера с гектара. Валовый сбор зерна – 72,2 тыс. тонн.

В этом году надеялись на более высокий урожай озимых, но из-за морозной зимы и дождливой весны надежды не оправдались.

На сегодняшний день хозяйствами вспахано зяби более 20 тыс. га, работа продолжается. Хорошие темпы на зяби у ельцовских, горновских фермеров, в Хайрюзовке у Меркера, а также в ПСХ «Заводское» и ПХ «Троицкое». Сев озимых культур закончен, посеяно 5497 га.

Нынешняя осень внесла коррективы в ход работ растениеводов: сначала должны были закончить уборку пшеницы, но гречиха подошла раньше, поэтому убирать пришлось сразу и то, и другое – это дополнительная нагрузка на технику и людей.

-Кто и по какой цене покупает у крестьян зерно?

-В 2009 году цены на зерновые опустили до нельзя. В этом году из-за пожаров и засухи в Центральной России цена на зерно реальная. Если в прошлом году за рожь давали 1-1,2 тысячи рублей за тонну, то теперь ее берут по 4,8 тысячи, овес – по 3,8-4 тысячи, цена на пшеницу доходит до 6 тысяч, на гречиху – 21-23 тысячи за тонну. Закупают зерно из Самары, Воронежа, Курска и так далее, спрос на алтайское зерно большой. Хорошо сработавшие в этом году хозяйства будут с прибылью, и, думаю, это позволит им не только рассчитываться по кредитам, но и приобретать новую технику. Так что, надеюсь, в этом году на 12 новых комбайнах земледельцы не остановятся.

-Сельское хозяйство – это не только растениеводство, но и животноводство, которое тоже необходимо развивать. Как обстоят дела здесь?

-Крупнорогатого скота в хозяйствах района 4172 головы, свиней – 360. Произведено 274 тонны мяса. Валовое производство молока – 3868 тонн, что выше прошлогоднего уровня. Надой на одну корову – 2012 кг, это 110% к уровню прошлого года. Средняя закупочная цена на молоко – 12,5-13 рублей. К зиме цена вырастет.

Россия обеспечивает себя молоком лишь на 40%, остальное закрывает импорт. В следующем году, возможно, эта цифра уменьшится, потому что засуха и пожары не дали заготовить корма в нужном объеме в центральных регионах, следовательно, скот там пойдет под нож. Надеяться в 2011 году на такие же цены, как в этом году, на зерно, думаю, не стоит, а молоко будет в цене из-за сокращения поголовья.

ОБЕСПЕЧЕННОСТЬ КОРМАМИ

Первая колонка цифр – сено (т), **вторая** – сенаж (т), **третья** – солома (т), **четвертая** – условных голов, **пятая** – кормовые ед., **шестая** – на 1 условн.голову.

Нива	580	2000	200	411	901	21,9
Троицкое	1408	5649	200	589	2369	40,2
Петровский	600	1000	-	514	570	11,1
Заводское	1537	3925	-	535	1870	35,0
Великий Октябрь	1429	3581	300	1142	1955	17,1
Агросистема	119	-	-	55	54	9,8
По району	**5673**	**16155**	**700**	**3246**	**7716**	**23,8**

Дела крестьянские

Урожай неплохой, и техника не простаивала

Ельцовские фермеры традиционно демонстрируют одни из лучших показателей в растениеводстве. Во многом благодаря крепким крестьянским хозяйствам и живет Ельцовка. Безусловно, это заслуга руководителей хозяйств, но не только их, ведь без добросовестного труда их работников все могло бы быть совсем иначе. Каждый из них делает свое дело.

С раннего детства нас учат ценить хлеб, уважать древнейший труд человека, накрепко связавшего свою судьбу с землей. Не каждому знаком этот труд, не каждый видел, как наливается рожь или пшеница. Но все мы знаем: от земледельца во многом зависят и наше счастье, и наш достаток.

Так складывается, что сейчас профессия механизатора не считается престижной. Словом «престижная» в основном характеризуют модные сейчас профессии: это артисты, дизайнеры, пиар-менеджеры, экономисты и юристы. Бесспорно, многие современные профессии важны, но если один день мы не услышим любимую песню по радио или телевизору, ничего страшного не произойдет. Да и к юристам с экономистами, слава Богу, не каждый день приходится обращаться, а вот если с прилавков магазинов хотя бы на день исчезнет хлеб – паника обеспечена! Так чей труд для нас важнее и чья профессия на самом деле престижна? По-моему, ответ очевиден.

Сергей ВОЛКОВ может работать на любой технике. Фото Владимира КОНЮХОВА.

В ХОДЕ УБОРКИ мы сообщаем нашим читателям о показателях лучших механизаторов в хозяйствах района. За неделю до празднования Дня работников сельского хозяйства мы встретились с двумя из них – Сергеем Волковым и Алексеем Коровиным. Оба работают в КХ В.И. Фельдбуша: Алексей – на «Векторе», Сергей – на «Доне», и оба в лидерах передовиков.

Сергей Волков родился в Горновом и там же окончил школу, где и получил, кроме образования, удостоверение тракториста-машиниста. Работать может на любой технике, что есть в хозяйстве, в уборочную управлял «четырехгодовалым» комбайном «Дон», на котором намолотил 20 тыс. центнеров.

-Сколько намолотил – не считаю, - говорит Сергей. - Это на «Векторе» можно увидеть, сколько намолочено, – компьютер покажет, а на «Доне» его нет.

Алексей Коровин родился и учился в школе в Ельцовке, затем окончил водительские курсы в АГППК и был призван в армию. Служил в частях МЧС в Хабаровске. После армии осенью 1999 года вернулся на родину, а весной пошел работать в КХ Фельдбуша. Начинал на ДТ-75 и «Енисее», сейчас работает на «Кировце» и «Векторе».

-Технологии развиваются, и тот «Енисей» с «Вектором» даже и сравнивать нечего, - утверждает механизатор.

Он не остался на Дальнем Востоке после армии и не уехал жить, как многие, в город, а остался в родном селе и работает механизатором:

-Дом есть дом, потому и вернулся. Город – это не для меня, суетно там, а механизатором стал – видно, судьба такая.

Понятно, когда современные комбайны намолачивают по 12-13 тыс. центнеров, а то и больше, но чтобы «Дон» намолотил 15 тысяч, у меня, по крайней мере, вызвало удивление, поэтому вопрос напрашивался сам собой: «Как удалось?».

-Техника не стояла, - пояснил Сергей, - если только из-за погоды, а поломки были по мелочам. Урожай нынче неплохой, овес, сеянный по парам, до 37 центнеров с гектара давал, поэтому и намолот есть, пшеница в этом году тоже неплохая, гречиха, правда, от ветра пообсыпалась.

-Чтобы техника не стояла, надо своевременно осуществлять техуход, - уверены механизаторы.

Сергея и Алексея после работы дома ждут семьи. У Алексея – жена Юлия и девятилетняя дочь Настя, которая иногда прибегает на работу к отцу и просит прокатить ее. У Сергея – жена Ольга и сын-первоклассник Вовка. Сын зачастую пропадает летом в поле с отцом, и ему не хочется домой, а особенно ему нравится обедать на полевом стане. Юному «механизатору» очень хотелось комбайн, пусть игрушечный, но свой, который ему все же подарили, и не абы какой, а «Джон Дир».

Дома у механизаторов есть немалое подсобное хозяйство. Летом хлопоты по уходу за ним ложатся на жен.

-Помочь можем только утром, - говорят мужики, - а вечером жены занимаются, потому что мы в поле, и пока погода позволяет, надо работать.

Завершить уборку в прошлые выходные механизаторам не позволил дождь.

-Если бы не дождь, с поля не ушли бы, - заверяют они, - осталось каких-то 50 га, но с погодой не поспоришь. Ну, ничего, все будет хорошо, если не комбайнами – мы эти гектары зубами догрызем.

Над выпуском работал Андрей ТИМОХИН.

Завтра – День работника сельского хозяйства и перерабатывающей промышленности

Знай наших!

Этот элитный сыр

На «Празднике сыра», который проходил 8-9 сентября в Барнауле, продали и съели несколько тонн замечательного молочного продукта и чествовали лучших производителей. Одним из них стал «Троицкий маслосыродел».

В рамках VII Специализированного конгресса «Молочная промышленность Сибири» состоялся смотр-конкурс «Сыры-2010». Диплом победителя и золотую медаль в номинации «Лучшие образцы сыров твердых и полутвердых» получил сыр «Советский», изготовленный «Троицким маслосыроделом».

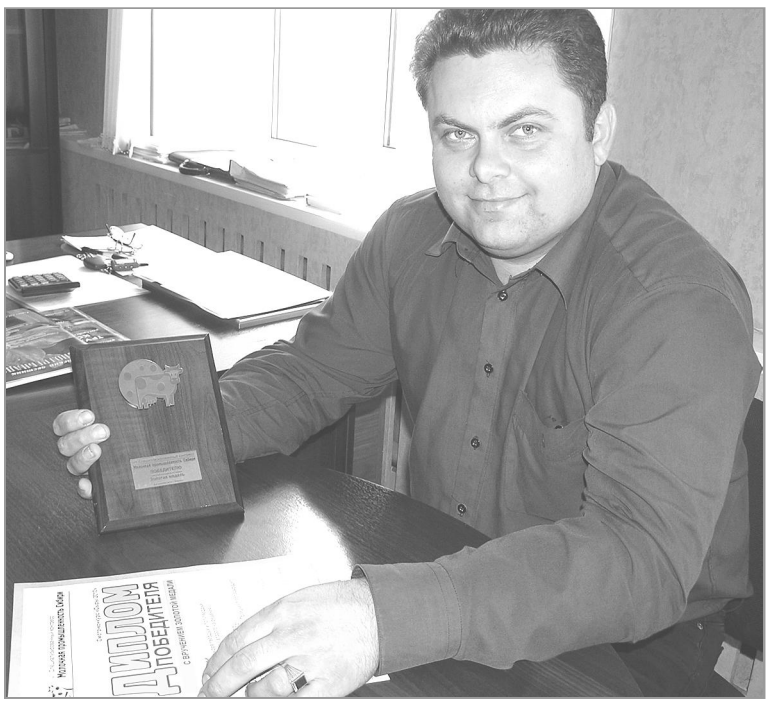

Главный технолог ООО «Троицкий маслосыродел» Евгений ФЕДОРИЩЕВ: «Мы стремились к победе на краевом смотре-конкурсе «Сыры-2010». И победили!».

-Сыр «Советский» считается элитным сыром, - с гордостью говорит главный технолог предприятия Е.Ф. Федорищев. – Это твердый сыр. Он вырабатывается из отборного молока, которое мы закупаем в предгорных районах края. Сыр «Советский» созревает около полугода с даты его выработки, он требует особого сложного ухода. Помимо нашего завода, еще семеро участников представили на смотр-конкурс сыр «Советский». Но победа по праву стала нашей. Надо отметить, что требования на конкурсе были очень и очень высокими. Что, впрочем, и неудивительно, ведь участвовали не только маслосыродельческие заводы нашего края, но и других регионов Сибири, а также Казахстана, Кемеровской и Новосибирской областей. Мы честно стали первыми в номинации «Лучшие образцы сыров твердых и полутвердых с высокой температурой второго нагревания». Дегустация и оценка продукции проходили в закрытой, анонимной форме. Сыроделы пробовали образцы сыров, не зная, кто их производитель, и ставили оценки. Сумма баллов определяла победителя. Победа не была для нас неожиданной, мы к ней стремились изначально, ждали ее. Мы – максималисты. Конечно, победа была бы невозможна без участия всего коллектива.

Я уже достаточно давно занимаюсь сыроделием и точно знаю, что наша продукция по-настоящему качественная и стоящая. Ассортимент: сыры «Советский», «Артельный», «Мастер», «Горный», «Витязь», «Российский», «Брынза», масло разной жирности и т.д. А в октябре-ноябре откроем еще один цех – по производству маргаринов и спредов. Это будет совершенно новая линия, причем, как для нас, так и вообще в Алтайском крае. Такой продукции в крае еще не выпускали. Кроме того, на заводе появилось новое оборудование и для производства сыра.

Жаль, что в этом году молока было немного. Но мы надеемся, что в следующем этой проблемы не будет.

Подготовила Ксения АЛЕКСЕЕВА.

Сыродел Татьяна НЕПОВИННЫХ с элитным сыром-победителем «Советский».

Фото Владимира КОНЮХОВА.

Большая перемена

А у нас в школе – выборы!

29 сентября в нашей школе проходили выборы местного самоуправления. А если точнее, мы выбирали президента школы. С самого начала дня уже висело объявление: «Сегодня – выборы президента школы! Голосуем за достойного!».

Были представлены две кандидатуры – это Дмитрий Демин и Иван Герт. Кто из них достойный, каждый ученик определял для себя сам. Всем ученикам было дано время на размышление. А после второго урока состоялись выборы. Была создана специальная комиссия. Состояла она из шести человек. Каждому ученику под роспись выдавали бюллетени. Ученики голосовали и затем сбрасывали свой бюллетень в специальную урну. В голосовании могли принимать участие только ученики с пятого по одиннадцатый класс. Кто как голосовал, было видно хорошо. Кто-то сомневался в выборе, но, в конце концов, принимал решение, для кого-то было без разницы, кто из двух кандидатов станет президентом, но выбрать нужно было одного, а кто-то смело подходил и голосовал за понравившуюся кандидатуру. К концу перемены все уже проголосовали, и теперь оставалось ждать подсчета голосов. А в конце учебного дня уже было известно, кто стал президентом. Большее количество голосов получил Иван Герт. А это значит, что он теперь и есть наш президент.

Я поздравил нашего нового президента и задал ему несколько вопросов.

-Скажи, Иван, ты рад, что большинство голосов было отдано за тебя и что стал президентом школы именно ты?

-Думаю, да, я рад такой ответственной должности.

-Мечтал когда-нибудь, в младших классах, занять эту должность?

-Думаю, нет. Я хотел поскорее вырасти.

-Ты вообще готов принять такую ответственность на себя? Ведь теперь у тебя появилось много обязанностей.

-Да, определенно готов.

-Есть у тебя в планах создать свои школьные акции? К примеру, у нас в школе есть много учеников, которые курят. Может, ты хочешь принять меры по этому поводу?

-В моих планах много преобразований. Они затрагивают все сферы занятости школьников. В частности, в жизни совета старшеклассников, в спортивной и досуговой жизни. Хотелось бы, чтобы большинство школьников было вовлечено в школьную деятельность. Мне понравился пример про курение. Я думаю, если бы курильщикам было чем заняться на переменах, то они стали бы меньше курить в школе и, может, даже и вне школы.

-И последний вопрос. Что ты хочешь изменить в школьной политике?

-Что касается школьной политики, хотелось бы усовершенствовать работу совета старшеклассников, сделать ее более командной.

Иван с уверенностью ответил на все мои вопросы.

Президент выбран, теперь необходимо образовать новый совет старшеклассников, в который должны входить ученики 10 и 11 классов, а также ученический совет из числа 5-9 классов. Этим и занялся наш президент. Ни для кого не секрет, что от слаженной работы команды зависит успех любого дела, поэтому хочется верить, что нас ждет интересная жизнь. Представители местного самоуправления начали свою работу. А ученикам Красноярской школы остается продолжать учиться, и если возникнет необходимость, у них всегда есть возможность обратиться к своему президенту.

Александр КАШПЕРОВ, Красноярская СШ.

Фото предоставлено автором.

Ваш вопрос – наш ответ

Храните квитанции три года

«Некоторым жителям нашего села, в том числе и мне, из ОАО «Алтайэнергосбыт» пришли уведомления о том, что у нас есть задолженность за электроэнергию за прошлый год. Суммы, конечно, у всех разные. В частности, у меня более 1300 руб. Задолженность необходимо погасить до определенного времени, в противном случае отрежут свет. Я законопослушный человек и ежемесячно осуществляю плату за электроэнергию и храню квитанции за прошлые годы. А как быть тем, у кого не осталось квитанций за прошлый год? В Троицком участке ОАО «Алтайэнергосбыт» мне ответили, что у них не идет сальдо за 2009 год, так как не все квитанции зафиксированы, и мне необходимо приехать к ним со своими квитанциями. У нас из села в райцентр автобус ходит раз в неделю, да и выбрать время не так просто. Как быть тем, кто по каким-то причинам не может приехать?

Л. БАРКОВА, с. Усть-Гавриловка».

Отвечает начальник Троицкого участка ОАО «Алтайэнергосбыт» Е.А. Терлецкий:

-С января этого года мы работаем по новой программе, которая постоянно обновляется. В результате наших сверок может появиться сальдо, так как показания, которые есть у нас и в квитанциях клиентов, не всегда сходятся по ряду причин. Поэтому этих клиентов мы просим приехать и показать квитанции. Если сам человек не может подъехать, то можно с кем-нибудь передать квитанции. Мы их посмотрим, отксерокопируем и отдадим обратно. По закону квитанции подлежат хранению три года. Если их нет, то мы можем сделать запрос через почтовое отделение, но там могут дать сведения только за прошедшие полгода, либо можем посмотреть у себя в базе. Если же человек не приехал к нам, то мы считаем, что у него действительно есть нарушения. К сожалению, программа не работает дистанционно, поэтому мы клиентов приглашаем к нам. Вообще по договору энергоснабжения потребитель должен раз в год проходить сверку показаний.

Мы попросили прокурора района пояснить ситуацию. А.В. Кайзер ответил:

-Гражданин не виноват, что ОАО «Алтайэнергосбыт» начало работу по другой программе. По получении уведомления от них о задолженности и явке к ним для сверки человек не обязан, но вправе поехать разобраться. Энергоснабжающая организация должна индивидуально работать с каждым потребителем (может, и правда есть задолженность либо утеряна квитанция). Но если у гражданина все документы в порядке, то он не обязан являться в эту организацию.

Вода бежит не из канализации

«Мы живем по улице Линейной ниже отдела милиции. Вдоль дороги по нашей улице постоянно течет – мы думаем, это от здания РОВД текут канализационные воды. Почему это происходит: в милиции вовремя не откачивается канализация или причина другая? В любом случае это антисанитария и безобразие.

Мы милицию очень уважаем, но не возмущаться по описанному поводу не можем. Когда хозяйственная служба милиции наведет порядок с канализацией?

Жители ул. Линейная, с. Троицкое».

Отвечает старшина группы обеспечения и обслуживания РОВД Е.А. Сапронов:

-Мы еженедельно подаем заявки в «Троицкие водопроводные сети» на ассенизаторские машины. В неделю нам требуется откачивать из канализации шесть машин. За последнее время было несколько случаев, когда к нам на вызов вовремя не приезжала ас-машина, но канализационные воды по улице не текли.

В.Д. Трушкин, главный инженер «Троицких водопроводных сетей», пояснил:

-С откачиванием канализации у здания РОВД у нас никогда проблем не было, милиция всегда вовремя расплачивается за наши услуги. У нас в наличии есть три ас-машины по 3,6 кубометра и КамАЗ. Даже если одна из машин сломается, ее заменят другие. Может, и были единичные случаи, когда мы вовремя не приезжали, но это могло быть только в какой-то нетипичной ситуации. А то, что по улице от здания РОВД бежит вода, так это моют машины, и это водопроводная вода.

Письмо в газету

Осень золотая на праздник к нам пришла

Осень... Разная она бывает: веселая и грустная, солнечная и пасмурная, с дождичком и мокрым снегом, с холодными ветрами и заморозками. Но все мы любим осень. Любим за щедрость, за красоту, за редкие, но славные теплые денечки.

И уже стало доброй традицией, что сама Осень приходит в гости к детям на различные школьные праздники. Вот и к тюменским ребятишкам в начальную школу она пожаловала со своими играми, забавами, конкурсами, подарками. Две команды учащихся 1-4 классов «Листопаднички» и «Осенние друзья» состязались, проявляя выдумку, смекалку, находчивость в конкурсной программе «Золотая осень». Звучит музыка, и дети, завороженные ее чудесными звуками, встречают Осень, входящую в зал со словами: «Я, Осень золотая, на праздник к вам пришла, осенние листочки всем деткам принесла».

Конечно, дети сразу узнали свою учительницу, Елену Юрьевну Малец, но это нисколько не помешало сохранить какую-то необыкновенную сказочную обстановку. И вот ребята уже осыпаны осенними листочками. Они верят, что после такого чудодейственного обряда они будут здоровы и красивы, будут хорошо учиться и все у них будет замечательно.

Дети разгадывали загадки, составляли слово «осень» из листьев, собирали шишки (кто больше); с завязанными глазами ребятам пришлось «оживлять» помидор, нарисованный на листе ватмана. Был и номер художественной самодеятельности, который ребята готовили дома. Зрители слушали стихи, смотрели сценку «Репка».

Ребята готовились к вечеру заранее. К конкурсу «Дары осени» они делали поделки из природного материала, аппликации из осенних листьев.

Как-то незаметно пробежало время. Вечер закончился. Но в душе осталось теплое чувство удовлетворения, радости. Радости оттого, что жизнь продолжается, что дети наши не просто проходят азы наук. Они живут, они учатся видеть красоту, добро. Они полны активности, желания быть вместе, стремления создавать что-то хорошее со своей детской непосредственностью.

От имени родителей Л. ЛАПИНА. С. Тюмень.

Мир наших увлечений

Жизнь полна красок и творчества

Владимир Фридрихович Фелингер любит порадовать людей. При виде его поделок, украшающих усадьбу, у прохожих поднимается настроение, а на лицах появляются улыбки.

Владимир Фридрихович, а чаще все же – Федорович, так привычно называют его местные жители, 28 лет проработал в Троицком райпо, успев побыть водителем, директором и снова водителем. После этого 12 лет занимался предпринимательством, «держал» три магазина. Но по состоянию здоровья ему пришлось уйти на пенсию, а магазины закрыть. Но он не унывает, вместе с женой Валентиной Ивановной занимается огородом и домашним хозяйством, его жизнь полна красок и творчества.

На усадьбе «растут» грибы, «ползает» черепаха, «светит» солнце, грациозно изогнули шеи лебеди, улыбается матрешка. И все это Владимир Фридрихович сделал своими руками из подручных средств. Например, эмалированных чашек, аккуратно и умело раскрашенных в соответствующие цвета, или старых автомобильных шин. На клумбах во дворе дома растут не только живые цветы, но и красуются тюльпаны, сделанные из обрезанных пластиковых бутылок. А под елью разместился настоящий шалаш, который он построил специально для внучки, гостившей у них летом.

У супругов Фелингер две дочери. Обе закончили педагогический университет в Бийске, где теперь и живут. Старшая – кандидат психологических наук, доцент, завкафедрой. Младшая работает в отделении Пенсионного фонда. От Беловского до Бийска не так уж далеко, и дочери часто приезжают к Владимиру Фридриховичу и Валентине Ивановне. А внуки так и вовсе почти все лето находятся на свежем воздухе, при дедушке и бабушке.

Кстати, и у них самих есть квартира в Бийске, но они говорят, что не смогли бы жить в городе.

–Там нечем заняться пенсионерам, я бы не смог жить так, как живут городские бабульки. Очень быстро надоело бы. Тут у нас есть чем заняться. А там? Только лавочка во дворе и остается, – считает В.Ф. Фелингер. – В селе и грядки есть, и снег зимой. Вроде бы, ничего особенного не делаешь, а время идет быстро, скучать не приходится. Деревня – это жизнь. И детям неплохо, что мы в селе живем. Банки на зиму закатываем, так что дети продуктами обеспечены.

Владимир Фридрихович – немец по национальности.

–В молодости, в пятидесятых, нас осуждали, иногда даже презирали. Но тогда были послевоенные годы, и война еще не была забыта. А сейчас никаких предубеждений на счет немцев нет.

Естественно, что немецкие корни дают о себе знать, привнося в жизнь семьи свой колорит. Валентина Ивановна считает, что ее мужу присуща чисто немецкая педантичность, склонность к порядку. Да и сам Владимир Фридрихович говорит, что он приучен к порядку, это у него в крови. В чем это выражается? Самое простое: у каждой вещи должно быть свое место.

–Недавно старшая дочь была в Германии в гостях, говорит, что жить там ей не хотелось бы. И мне тоже. Там, конечно, хорошо. Но только на первый взгляд. А отношения между людьми совсем не такие, как у нас. Люди скованны. Там даже брат к брату не может прийти без приглашения. Зато здесь мы постоянно с друзьями. Все праздники отмечаем вместе. У нас даже есть основной костяк – шесть семейных пар. В общем, дружим семьями. Зато у немцев есть одно качество, которого так не хватает русским, - это отношение к порядку. Немец никогда не бросит бумажку мимо урны, - рассуждает Владимир Фридрихович Фелингер.

Аккуратность видна во всем, чем бы он ни занимался. Даже в его поделках, которые украшают двор и огород.

–Я нигде не учился делать такие вещи. Просто есть желание, вот и получается. Одно что-то надоест, делаю другое. Мне нравится то, что мое творчество приятно людям, а я получаю удовольствие от работы. Вот детей ведут в садик, а они восторгаются. Зимой делал для ребят горку возле дома, теремок, часы и тигра из снега. Радости было! Дети и с горки покатались, и с тигром фотографировались, залезали на него. В этом году еще что-нибудь сделаю, так, чтобы и мне приятно было, и им, - говорит Владимир Фридрихович.

Валентина Ивановна и Владимир Фридрихович Фелингер считают свою семью по-настоящему счастливой.

–Работали – никто никогда не упрекал. Да и теперь все есть, кроме… газа в доме. Но обещали, что скоро и он будет. Ждем...

Ксения АЛЕКСЕЕВА.

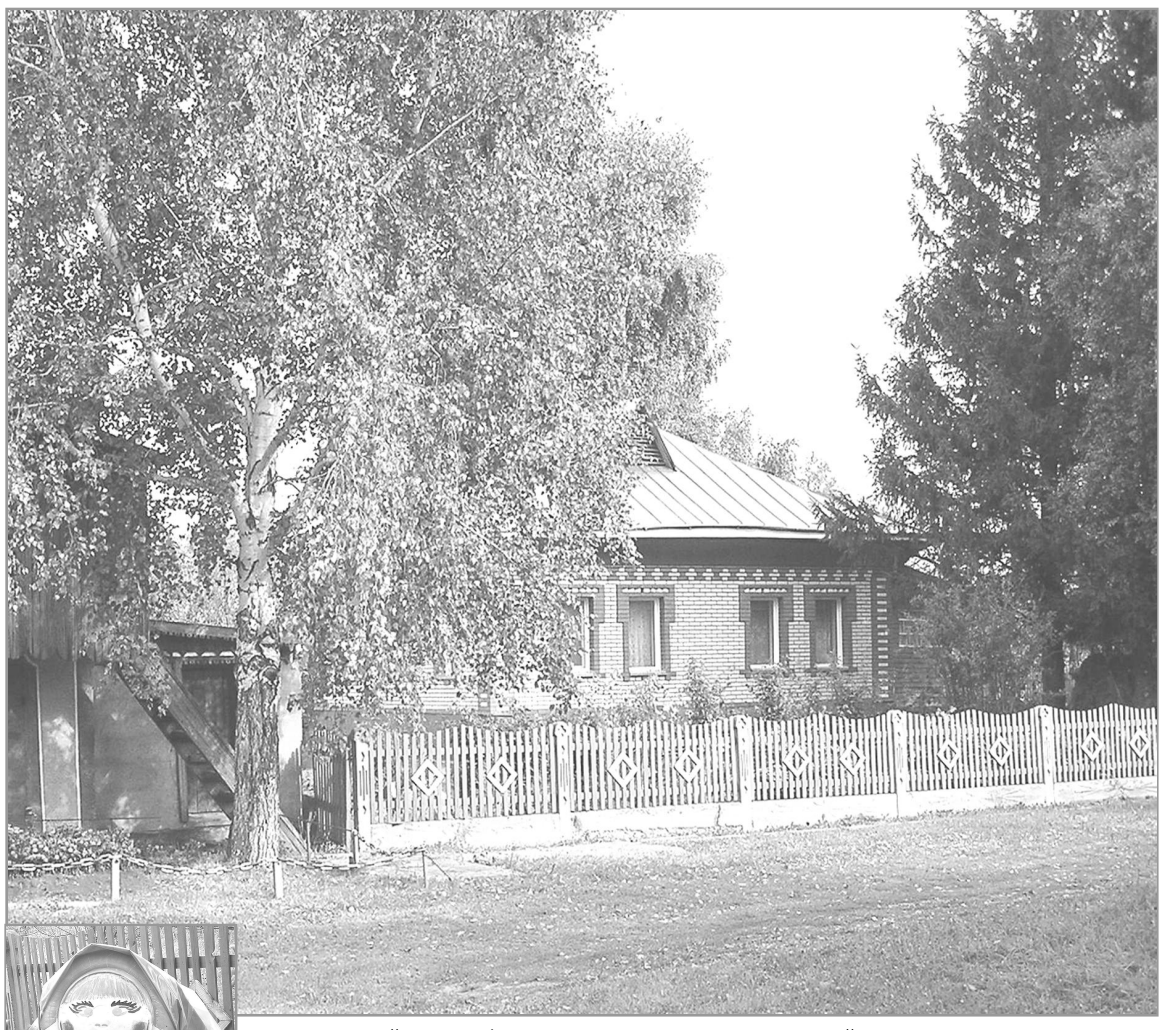

Хозяин этой усадьбы, житель поселка Беловский Владимир Фридрихович ФЕЛИНГЕР, – в прошлом предприниматель. Но трудовая деятельность в четыре десятка лет осталась позади, и теперь больше времени для семьи и для своего увлечения, которое радует людей.

Фото Владимира КОНЮХОВА.

Знай наших!

Диплом победителя – у Троицкой библиотеки

29 сентября на зональном семинаре в Бийске состоялось вручение дипломов победителям краевого конкурса среди муниципальных библиотек на лучшую организацию работы по патриотическому воспитанию детей и молодежи «Салют Победы». Более восьмидесяти работ было прислано на конкурс. Троицкая центральная библиотека имени Роберта Попова награждена одним из трех дипломов в номинации «Патриот Отечества» (мероприятия по патриотическому воспитанию молодежи в рамках реализации краевой программы «Патриотическое воспитание детей и молодежи в Алтайском крае» на 2006-2010 г.г.»).

Краевая библиотека выпустила в свет сборник работ участников краевого конкурса с одноименным названием. В этом сборнике опубликованы лучшие работы, подготовленные специалистами библиотек для проведения мероприятий по патриотическому воспитанию молодежи.

«Воинская слава Алтая» –

экземпляры этой книги получили в конце сентября библиотеки района

В этом иллюстрированном издании представлены мемориальные комплексы, посвященные воинам Великой Отечественной войны, расположенные в городах и районных центрах края. В том числе 34 памятника, расположенных в селах нашего района.

Здесь же содержится дополнительный материал к восьмитомной «Книге памяти» Алтайского края, выпущенной к полувековому юбилею Победы. Он подготовлен на основе новых сведений, собранных за последние годы о погибших и пропавших без вести воинах земли алтайской. Среди них сведения и о двадцати тройчанах.

Вот их имена: Акелкин Иван Михайлович, Артамонов Василий Игнатьевич, Бенеров Иван Иванович, Болданов Ефим Иванович, Бородаев Дмитрий Игнатьевич, Бурцев Петр Григорьевич, Голобрюхов Александр Петрович, Гуров Илья Яковлевич, Денисов Михаил Захарович, Ключанский Алексей Андреевич, Козлов Григорий Никитич, Куприяшин Петр Николаевич, Лясников Михаил Иванович, Ненастьев Борис Васильевич, Попадьин Василий Васильевич, Свиридов Иван Федорович, Скрябин Владимир Михайлович, Скударнов Алексей Иванович, Суминов Владимир Михайлович, Томашев Михаил Федорович.

В книге опубликован именной указатель Героев Советского Союза и полных кавалеров ордена Славы, чьи биографии связаны с Алтайским краем. Один экземпляр этого издания передан в районный музей.

Не хлебом единым

«Пока душа поет – мы молоды!»

Районный фестиваль под таким названием успешно прошел в РДК 3 октября. Мероприятие посвящалось месячнику пожилых людей.

Программа концерта получилась насыщенной, интересной и разножанровой. Она включала в себя не только песни, но и чтение собственных стихов и других поэтов, музыкальное исполнение на гармошке и даже мини-спектакль.

В исполнении самодеятельных артистов из сел Троицкое, Загайново, Гордеевка, Ельцовка, Хайрюзовка, Заводское, Петровка, Тюмень, из поселков Гордеевский, Боровлянка и Многоозерный звучали песни, знакомые каждому и не очень известные, но глубоко тронувшие сердца зрителей. Вокальная группа «Ностальгия», которая работает при Гордеевском доме досуга уже много лет (директор Г.А. Шорохов), исполняла песни без аккомпанемента, акапельно. Петь под музыку трудно, а без музыки – тем более. Но у женщин это получилось здорово и профессионально. А еще они разыграли веселый мини-спектакль, чем удивили и повеселили зрителей. Вообще в программе не было слабых номеров. Все участники показали высокое исполнительское мастерство и порадовали всех своими проникновенными выступлениями.

Зрители активно помогали каждому участнику не только дружными аплодисментами, но и совместным пением знакомых песен. Такой атмосферы единения артиста со зрителем добиться бывает нелегко. Но здесь она была.

Всем участникам были вручены благодарственные письма от комитета по культуре. Здесь не было победивших и проигравших. Все были на высоте. И правильно сказал в своем поздравлении зам. главы администрации района В.М. Шаров, что сегодня выступают не пожилые, а молодые душой, энергичные и творческие люди.

Комитет по культуре поздравляет всех участников фестиваля с успешным выступлением и благодарит глав сельсоветов, директоров домов культуры и домов досуга за хорошую организаторскую работу.

Л. РАКОВА,
ведущий специалист комитета по культуре.

ПОНЕДЕЛЬНИК, 11

I программа

04.00 «Доброе утро»
08.00 Новости
08.10 «Жить здорово!»
09.10 «Знакомство с родителями»
10.20 «Контрольная закупка»
11.00 Новости
11.20 «Модный приговор»
12.20 «Детективы»
13.00 Другие новости
13.20 «Понять. Простить»
14.00 Новости
14.20 «Хочу знать»
14.50 Х/ф «Обручальное кольцо»
15.50 «Федеральный судья»
17.00 Вечерние новости
17.20 «След»
18.00 «Давай поженимся!»
19.00 «Жди меня»
20.00 «Время»
20.30 «Побег»
21.30 «Воры в законе»
22.30 Ночные новости
22.50 «Обмани меня»
23.40 Джо Пеши в детективе «Фотограф»
01.40 Х/ф «Толстушки»
03.30 «Детективы»

II программа

06.00 «Утро России»
6.07, 7.07, 8.07, 9.07, 6.35, 7.35, 8.35, 9.35 Местное время
10.05 «Старые русские бабки. Никитична - Маврикиевна»
11.00 «О самом главном»
12.00 Вести
12.30 Местное время
12.50 Х/ф «Маршрут милосердия»
13.50 «Настоящая жизнь»
14.45 Вести. Дежурная часть
15.00 Вести
15.30 Местное время
15.50 Х/ф «Дворик»
16.25 «Кулагин и партнеры»
17.00 Вести
17.30 Местное время
17.50 Х/ф «Слово женщине»
18.55 Х/ф «Ефросинья»
19.55 Х/ф «Институт благородных девиц»
21.00 Вести
21.30 Местное время
21.50 «Спокойной ночи, малыши!»
22.00 Х/ф «Индус»
00.45 «Вести+»
01.05 Х/ф «Наблюдающий незнакомец»
02.45 Х/ф «Дорогой мой человек»
04.55 «Честный детектив»
05.30 «Городок»

«Культура»

06.00 «Евроньюс»
09.00 Новости культуры
09.20 «Кто там ...»
09.55 Х/ф «Остановился поезд»
11.30 Д/ф «Иоганн Вольфганг Гете»
11.35 Линия жизни
12.30 Д/ф «Галерея живописи Института Курто. Импрессионизм в Лондоне»
13.00 «Убийственная любовь». Спектакль
14.30 Новости культуры
14.40 Мультфильмы
15.10 Х/ф «Принцесса из Манджипура»
15.35 Д/ф «Дневник большой кошки»
16.05 С потолка
16.30 Д/ф «Кафедральный собор в Шпейере. Церковь Салических императоров»
16.45 Фортепианный вечер с Денисом Мацуевым
17.40 Д/ф «Египетская «Книга мертвых»
18.30 Новости культуры
18.45 Главная роль
19.05 «Сати. Нескучная классика»
19.45 Острова
20.25 «Японское искусство: мир зыбкой гармонии»
21.10 «Константин Райкин. Один на один со зрителем»
21.40 «Тем временем»
22.30 Новости культуры
22.50 Кинескоп
23.35 Д/ф «Советский Голливуд»
00.20 Д/ф «Скальные храмы в Махабалипураме»
00.40 «Японское искусство: мир зыбкой гармонии»
01.30 Музыкальный момент

РЕМОНТ, перетяжка мягкой МЕБЕЛИ. Т.8-962-821-07-17. Реклама

ПРОДАЮ торговую мебель. Т.8-961-992-49-23. Реклама.

ВТОРНИК, 12

I программа

04.00 «Доброе утро»
08.00 Новости
08.10 «Жить здорово!»
09.10 «Знакомство с родителями»
10.20 «Контрольная закупка»
11.00 Новости
11.20 «Модный приговор»
12.20 «Детективы»
13.00 Другие новости
13.20 «Понять. Простить»
14.00 Новости
14.20 «Хочу знать»
14.50 Х/ф «Обручальное кольцо»
15.50 «Федеральный судья»
17.00 Вечерние новости
17.20 «След»
18.00 Давай поженимся!
19.00 «Пусть говорят»
20.00 «Время»
20.30 «Гаражи»
21.30 «Прости, если сможешь»
22.30 Ночные новости
22.50 «На ночь глядя»
.50 Х/ф «Убийство школьного президента»
01.30 Х/ф «Роллеры»

II программа

06.00 «Утро России»
6.07, 7.07, 8.07, 9.07, 6.35, 7.35, 8.35, 9.35 Местное время
10.05 «Пожар в гостинице «Россия»
11.00 «О самом главном»
12.00 Вести
12.30 Местное время
12.50 Х/ф «Маршрут милосердия»
13.50 «Настоящая жизнь»
14.45 Дежурная часть
15.00 Вести
15.30 Местное время
15.50 Х/ф «Дворик»
16.25 «Кулагин и партнеры»
17.00 Вести
17.30 Местное время
17.50 Х/ф «Слово женщине»
18.55 Х/ф «Ефросинья»
19.55 Х/ф «Институт благородных девиц»
21.00 Вести
21.30 Местное время
21.50 «Спокойной ночи, малыши!»
22.00 Х/ф «Индус»
23.40 Х/ф «40»
01.00 «Вести+»
01.20 Футбол. Чемпионат Европы - 2012. Отборочный турнир. Македония - Россия. Прямая трансляция
03.25 «Горячая десятка»
04.35 Х/ф «Девушка-сплетница-2»
05.35 Дежурная часть
05.50 «Ха». Маленькие комедии

«Культура»

05.30 «Евроньюс»
09.00 Новости культуры
09.20 Главная роль
09.45 ДХф «Дон Диего и Пелагея»
11.00 Д/ф «Тельч. Там, где дома облачены в праздничные одеяния»
11.15 Д/ф «Romamor. Альберто Сорди - из Рима в мир»
12.10 Д/ф «Египетская «Книга мертвых»
12.55 Пятое измерение
13.25 Х/ф «Ольга Сергеевна»
14.30 Новости культуры
14.40 Мультфильмы
15.10 Х/ф «Принцесса из Манджипура»
15.35 Д/ф «Дневник большой кошки»
16.05 Д/ф «Иностранцы в России. Московский Растрелли»
16.35 Фортепианный вечер с Борисом Березовским
17.40 Д/ф «Египетская «Книга мертвых»
18.30 Новости культуры
18.45 Главная роль
19.05 Власть факта
19.45 Больше, чем любовь
20.25 «Японское искусство: мир зыбкой гармонии»
21.10 «Константин Райкин. Один на один со зрителем»
21.45 «Апокриф»
22.30 Новости культуры
22.50 Х/ф «День, ночь. И потом рассвет»
00.25 Д/ф «Профессор С.С. Корсаков»
00.55 «Японское искусство: мир зыбкой гармонии»
01.40 Д/ф «Исфахан. Зеркало рая»

КУПЛЮ МОРОЗИЛЬНЫЙ ЛАРЬ Т.т.8-923-794-35-34, 27-1-24.

СРЕДА, 13

I программа

04.00 «Доброе утро»
08.00 Новости
08.10 «Жить здорово!»
09.10 «Знакомство с родителями»
10.20 «Контрольная закупка»
11.00 Новости
11.20 Модный приговор
12.20 «Детективы»
13.00 Другие новости
13.20 «Понять. Простить»
14.00 Новости
14.20 «Хочу знать»
14.50 Х/ф «Обручальное кольцо»
15.50 Федеральный судья
17.00 Вечерние новости
17.20 «След»
18.00 Давай поженимся!
19.00 «Пусть говорят»
20.00 «Время»
20.30 «Голоса»
21.30 «Шампунь на вашу голову»
22.30 Ночные новости
22.50 «Тэтчер. Женщина на вершине власти»
00.00 Х/ф «Пограничный город»
02.00 Х/ф «В тылу врага: Ось зла»

II программа

06.00 «Утро России»
6.07, 7.07, 8.07, 9.07, 6.35, 7.35, 8.35, 9.35 Местное время
10.05 «Курортный роман с властью»
11.00 «О самом главном»
12.00 Вести
12.30 Местное время
12.50 Х/ф «Маршрут милосердия»
13.50 «Настоящая жизнь»
14.45 Дежурная часть
15.00 Вести
15.30 Местное время
15.50 Х/ф «Дворик»
16.25 Кулагин и партнеры
17.00 Вести
17.30 Местное время
17.50 Х/ф «Слово женщине»
18.55 Х/ф «Ефросинья»
19.55 Х/ф «Институт благородных девиц»
21.00 Вести
21.30 Местное время
21.50 «Спокойной ночи, малыши!»
22.00 Х/ф «Индус»
00.45 «Вести+»
01.05 Х/ф «Господа офицеры. Спасти императора»
03.15 Х/ф «Девушка-сплетница-2»
04.15 Х/ф «Майор «Вихрь»
05.45 Дежурная часть

«Культура»

05.30 «Евроньюс»
09.00 Новости культуры
09.20 Главная роль
09.45 Х/ф «День, ночь. И потом рассвет»
11.20 Д/ф «Судьба моя - балет»
12.00 Д/ф «Египетская «Книга мертвых»
12.50 Легенды Царского Села
13.20 Х/ф «Ольга Сергеевна»
14.40 Мультфильм
15.10 Х/ф «Принцесса из Манджипура»
15.35 Д/ф «Дневник большой кошки»
16.05 Д/ф «Иностранцы в России. Осип Бове. Восстановление Москвы»
16.30 Д/ф «Сиднейский оперный театр. Экспедиция в неизвестное»
16.45 Фортепианный вечер с Николаем Луганским
17.35 Д/ф «Пропавшее золото Иеговы. В поисках сокровища Иерусалимского храма»
18.30 Новости культуры
18.45 Главная роль
19.05 Абсолютный слух
19.45 Д/ф «Хроническому пессимисту с любовью»
20.25 «От гуманитарных наук к гуманитарным технологиям»
21.10 «Константин Райкин. Один на один со зрителем»
21.45 Магия кино
22.30 Новости культуры
22.50 Х/ф «Последний рубеж»
00.30 Д/ф «Хирург Валерий Шумаков»
00.55 «От гуманитарных наук к гуманитарным технологиям»

ЧЕТВЕРГ, 14

I программа

04.00 «Доброе утро»
08.00 Новости
08.10 «Жить здорово!»
09.10 «Знакомство с родителями»
10.20 «Контрольная закупка»
11.00 Новости
11.20 Модный приговор
12.20 «Детективы»
13.00 Другие новости
13.20 «Понять. Простить»
14.00 Новости
14.20 «Хочу знать»
14.50 Х/ф «Обручальное кольцо»
15.50 Федеральный судья
17.00 Вечерние новости
17.20 «След»
18.00 Давай поженимся!
19.00 «Пусть говорят»
20.00 «Время»
20.30 «Банды»
21.30 «Человек и закон»
22.30 Ночные новости
22.50 «Судите сами»
23.50 Х/ф «Эрин Брокович»
02.20 «Спасите Грейс»
03.10 «Детективы»

II программа

06.00 «Утро России»
6.07, 7.07, 8.07, 9.07, 6.35, 7.35, 8.35, 9.35 Местное время
10.05 «Чужой среди своих. Вадим Мулерман»
11.00 «О самом главном»
12.00 Вести
12.30 Местное время
12.50 Х/ф «Маршрут милосердия»
13.50 «Настоящая жизнь»
14.45 Дежурная часть
15.00 Вести
15.30 Местное время
15.50 Х/ф «Дворик»
16.25 Кулагин и партнеры
17.00 Вести
17.30 Местное время
17.50 Х/ф «Слово женщине»
18.55 Х/ф «Ефросинья»
19.55 Х/ф «Институт благородных девиц»
21.00 Вести
21.30 Местное время
21.50 «Спокойной ночи, малыши!»
22.00 Х/ф «Индус»
23.50 «Поединок»
00.50 «Вести+»
01.10 Х/ф «Послание в бутылке»
03.45 «Майор «Вихрь»
05.15 «Городок»
05.45 Дежурная часть

«Культура»

05.30 «Евроньюс»
09.00 Новости культуры
09.20 Главная роль
09.45 Х/ф «Последний рубеж»
11.25 Д/ф «Кафедральный собор в Роскильде. Усыпальница королей»
11.45 Д/ф «Пропавшее золото Иеговы. В поисках сокровища Иерусалимского храма»
12.35 Век русского музея
13.05 Х/ф «Ольга Сергеевна»
14.30 Новости культуры
14.40 Мультфильм
15.10 Х/ф «Принцесса из Манджипура»
15.35 Д/ф «Дневник большой кошки»
16.05 Д/ф «Иностранцы в России. Доменико Жилярди. Московский ампир»
16.30 Д/ф «Ирригационная система Омана. Во власти солнца и луны»
16.50 В вашем доме
17.35 Д/ф «Вифлеемская звезда. Под покровом легенд»
18.30 Новости культуры
18.45 Главная роль
19.05 Черные дыры. Белые пятна
19.45 «Новая антология. Российские писатели»
20.10 Д/ф «Мачу Пикчу. Руины города инков»
20.25 «От гуманитарных наук к гуманитарным технологиям»
21.10 «Константин Райкин. Один на один со зрителем»
21.40 Культурная революция
22.30 Новости культуры
22.50 Х/ф «Последний рубеж»
00.25 Музыкальный момент

ПЯТНИЦА, 15

I программа

04.00 «Доброе утро»
08.00 Новости
08.10 «Жить здорово!»
09.10 «Знакомство с родителями»
10.20 «Контрольная закупка»
11.00 Новости
11.20 Модный приговор
12.20 «Детективы»
13.00 Другие новости
13.20 «Понять. Простить»
14.00 Новости
14.20 «Хочу знать»
14.50 Х/ф «Обручальное кольцо»
15.50 Федеральный судья
17.00 Вечерние новости
17.20 «Поле чудес»
18.10 Давай поженимся!
19.00 «Пусть говорят»
20.00 «Время»
20.30 «Голосящий КиВиН»
23.00 Х/ф «Чужой против хищников»
00.50 Х/ф «Мыс страха»
02.50 «Спасите Грейс»
03.40 «Детективы»

II программа

06.00 «Утро России»
6.07, 7.07, 8.07, 9.07, 6.35, 7.35, 8.35, 9.35 Местное время
10.05 «Мусульмане»
10.15 «Мой серебряный шар. Фаина Раневская»
11.10 «О самом главном»
12.00 Вести
12.30 Местное время
12.50 Х/ф «Маршрут милосердия»
13.50 «Настоящая жизнь»
14.45 Дежурная часть
15.00 Вести
15.30 Местное время
15.50 Х/ф «Дворик»
16.25 Кулагин и партнеры
17.00 Вести
17.30 Местное время
17.50 Х/ф «Слово женщине»
18.55 Х/ф «Ефросинья»
19.55 Х/ф «Институт благородных девиц»
21.00 Вести
21.30 Местное время
21.50 «Спокойной ночи, малыши!»
22.00 Х/ф «Индус»
23.50 «Девчата»
00.20 «Корабль судьбы». Концерт Николая Баскова
02.40 Х/ф «Глаза ангела»
04.45 «Майор «Вихрь»

«Культура»

05.30 «Евроньюс»
09.00 Новости культуры
09.20 Главная роль
09.45 Х/ф «Последний рубеж»
11.20 «Соавтор-жизнь. Борис Полевой»
11.50 Д/ф «Вифлеемская звезда. Под покровом легенд»
12.45 Странствия музыканта
13.15 Х/ф «Терпкий виноград»
14.30 Новости культуры
14.40 В музей – без поводка
14.50 Мультфильмы
15.05 За семью печатями
15.35 Д/ф «Дневник большой кошки»
16.05 Д/ф «Иностранцы в России. Карл Фаберже. Гений ювелирного искусства»
16.35 «Сеговия. Сцена политических интриг»
16.50 «Царская ложа»
17.35 Линия жизни
18.30 Новости культуры
18.45 Х/ф «Сны о России»
20.50 «Константин Райкин. Один на один со зрителем»
21.20 Лучано Паваротти и друзья
22.35 Новости культуры
22.55 «Пресс-клуб XXI»
23.50 «Кто там ...»
00.15 Заметки натуралиста
00.55 «Свингл Сингерс». Концерт в Москве

Реклама **ВНИМАНИЕ! Заказать в с. Троицкое медицинский аппарат для домашнего использования «ДЭНАС» можно по т.8-961-977-95-73.** Необходимо ознакомиться с инструкцией. О возможных противопоказаниях проконсультируйтесь с врачом.

СУББОТА, 16

I программа

04.20 Х/ф «Бархатный сезон»
05.00 Новости
05.10 Х/ф «Бархатный сезон». Продолжение
06.20 «Играй, гармонь любимая!»
07.10 Дисней-клуб
08.00 «Умницы и умники»
08.40 «Слово пастыря»
09.00 Новости
09.10 «Смак»
09.50 «Мой сын - Андрей Краско»
11.00 Новости
11.10 «Наталья Селезнева. С широко раскрытыми глазами»
12.20 Х/ф «Террористка Иванова»
16.30 «Кто хочет стать миллионером?»
17.30 «Большие гонки»
19.00 «Минута славы»
20.00 «Время»
20.15 «Минута славы»
21.00 «Прожекторперисхилтон»
21.40 «Детектор лжи»
22.40 «Что? Где? Когда?»
23.50 Х/ф «Игра в прятки»
01.40 Х/ф «В ночи»
03.50 Х/ф «Спасите Грейс»

II программа

06.20 Х/ф «Коррупция»
07.45 «Вся Россия»
07.55 «Сельское утро»
08.25 «Диалоги о животных»
09.00 Вести
09.10 Местное время
09.20 «Военная программа»
09.45 «Загадочные соседи. Вороны»
10.35 «Субботник»
11.15 «Сто к одному»
12.00 Вести
12.10 Местное время
12.20 «Модная жизнь»
12.35 «Быть женщиной»
12.50 «Власть. Действующие лица». Иван Лоор
13.15 Х/ф «Я - телохранитель. Телохранитель Каина»
15.00 Вести
15.20 Местное время
15.30 «Подари себе жизнь»
16.00 «Ты и я»
16.55 «Субботний вечер»
18.55 «Десять миллионов»
20.00 Х/ф «Любовь Надежды»
21.00 Вести в субботу
21.40 Х/ф «Любовь Надежды»
00.35 Х/ф «Вкус жизни»
02.35 Х/ф «Листья травы»
04.35 Х/ф «Небеса Вегаса»

«Культура»

05.30 «Евроньюс»
09.10 Библейский сюжет
09.40 Х/ф «Мой младший брат»
11.20 Личное время:
11.50 Х/ф «Король манежа»
13.00 Мультфильм
13.20 Заметки натуралиста
13.50 «Очевидное - невероятное»
14.20 «Лучано Паваротти и друзья. Лучшее»
15.30 Спектакль «Ревизор»
18.35 Великие романы XX века
19.05 «Киносъемка под прикрытием»
19.50 «Романтика романса»
20.30 Д/ф «Мост»
22.40 Новости культуры
22.55 Х/ф «Мой младший брат»
00.40 М/ф для взрослых
00.55 «Киносъемка под прикрытием»
01.40 Д/ф «Текила - эликсир настоящих мачо»

ВОСКРЕСЕНЬЕ, 17

I программа

05.00 Новости
05.10 Х/ф «Два Федора»
06.50 «Армейский магазин»
07.20 Дисней-клуб
08.10 «Здоровье»
09.00 Новости
09.10 «Непутевые заметки»
09.30 «Пока все дома»
10.20 «Фазенда»
11.00 Новости
11.10 «Счастье есть!»
12.00 «Тур де Франс»
13.00 «Как стать желанным»
13.50 «Джанни Версаче. Жертва моды»
14.50 Х/ф «Дьявол носит Prada»
17.00 «Лед и пламень»
20.00 Воскресное «Время»
21.00 «Большая разница»
22.00 «Познер»
23.00 Х/ф «Люди Х»

II программа

06.35 Х/ф «Мачеха»
08.15 «Смехопанорама Евгения Петросяна»
08.45 «Сам себе режиссер»
09.30 «Не спорь с Богом. Анатолий Ромашин»
10.25 «Утренняя почта»
11.00 «Комната смеха»
12.00 Вести
12.10 Местное время
12.50 «Городок»
13.20 Х/ф «Я - телохранитель. Телохранитель Каина»
15.00 Вести
15.20 Местное время
15.30 Вести. Дежурная часть
16.00 «Честный детектив»
16.30 «Смеяться разрешается»
18.55 Х/ф «Терапия любовью»
21.00 Вести недели
22.05 «Специальный корреспондент»
22.35 Х/ф «Карусель»
00.30 «33 весёлых буквы»
01.00 Х/ф «Лицензия на брак»
03.00 Х/ф «Гремлины»
05.00 «Комната смеха»

«Культура»

05.30 «Евроньюс»
09.10 «Обыкновенный концерт с Эдуардом Эфировым»
09.40 Х/ф «В один прекрасный день»
11.15 Легенды мирового кино
11.45 Мультфильмы.
12.50 Д/ф «Чарлз Дарвин и древо жизни»
13.45 «Что делать?»
14.30 Письма из провинции
14.55 Д/ф «Верил я только в лучшее»
15.40 Балет «Спартак»
18.10 Х/ф «9 дней одного года»
20.05 Вера Васильева. Юбилейный вечер
21.35 Д/ф «Адриан»
22.35 Х/ф «Вальсирующие»

КУПЛЮ:

-детскую коляску. Т.8-923-727-09-34.

-аварийную иномарку. Т.8-906-946-84-86.

-шифер б/у. Т.8-960-961-05-32.

Семья срочно СНИМЕТ жилье. Т.т.8-962-817-15-00, 8-903-948-67-05.

Молодая семья СНИМЕТ благоустр. квартиру или дом. Порядок, оплату гарантируем. Т.8-923-729-47-37.

СНИМУ благоустр. квартиру. Порядок и своевременную оплату гарантирую. Т.8-961-982-93-13.

Реклама **ОРГАНИЗАЦИЯ РЕАЛИЗУЕТ б/у сельхозтехнику и оборудование или меняет на зерно: КамАЗ-5410 седельный тягач с п/п 9 метров ХТС 86 г.в. – 300 тыс. руб., «Кировец» К-701 без двигателя – 250 тыс. руб., трактор Т-70 94 г.в. – 120 тыс. руб., комбайн «Дон-1500Б» 96 г.в. ХТС – 350 тыс. руб., лущильник ЛДГ-15 ХТС 2006 г.в. – 70 тыс. руб., зерноочистительную машину МЗС-25М новую – 300 тыс. руб., зернодробилку КД-2 новую – 90 тыс. руб. Т.8-903-947-87-82, Михаил.**

Реклама «ЦЕНТР ОКАЗАНИЯ УСЛУГ НАСЕЛЕНИЮ»

ПОМОЖЕМ:

-Приобрести, продать движимое и недвижимое имущество
-Оформление документов
-Оценка у аккредитованных компаний
-Реклама: вывески, афиши
-Дизайн помещений
-Установка ПО, обслуживание компьютеров
-Мелкий бытовой ремонт («муж на час») и многое другое.

Обращайтесь к нам с вашими проблемами. Т.8-913-020-53-29. Ленина,14, здание трактира, вход со двора.

Реклама

Сибирский металлоцентр

Изготовим по вашим размерам

ПРОФНАСТИЛ
МЕТАЛЛОЧЕРЕПИЦА

водосточные системы
гладкий лист, штрипс
доборные элементы кровли
теплицы, мангалы, коптильни

г. Новоалтайск, ул. Дорожная, 74, (3852) 299-864
г. Барнаул, ул. Попова, 183, (3852) 45-29-39

материал для забора и кровли ОТ ПРОИЗВОДИТЕЛЯ

ЗАКУПАЕМ МЯСО. Т.т. 21-7-52, 8-906-941-33-72.

Реклама

КУПЛЮ

(на правах рекламы):

-МЕД. Т.8-905-987-39-73.

-МЕД. Т.8-903-900-89-62.

-МЯСО коров 90-95 руб./кг. Т.8-923-795-55-51.

-ГОВЯДИНУ, СВИНИНУ, КОНИНУ. Расчет сразу. Вывезу сам. Т.8-905-986-78-93.

-КОНЕЙ живьем и мясом. Т.8-903-912-34-95.

Вниманию молодежи!

10 октября в 12.00
в районном Доме культуры
будет проходить
КОНКУРС КРАСОТЫ

«Мисс Орифлейм»

Приглашаются все желающие.

Районный Дом культуры ведет набор

в ТАНЦЕВАЛЬНЫЙ КОЛЛЕКТИВ детей в возрасте 14-17 лет и 9-13 лет. Сбор состоится 11 октября в РДК для первой смены в 14.00, для второй смены в 11.30. Справки по т.22-1-37.

Добро пожаловать на праздник!

17 октября с. Кипешино отмечает свое 200-летие. Приглашаем всех жителей района, которые так или иначе были связаны с нашим селом, на праздник **в 12.00 в доме досуга.**

Администрация Кипешинского сельсовета.

Уважаемые жители Троицкого района!

Федеральное государственное учреждение «Земельная кадастровая палата» по Алтайскому краю с 1 октября 2010 г.

-ПРИНИМАЕТ ДОКУМЕНТЫ на государственную регистрацию прав на недвижимое имущество и сделок с ним;

-ВЫДАЕТ ДОКУМЕНТЫ о государственной регистрации прав на недвижимое имущество и сделок с ним;

-ПРИНИМАЕТ ЗАЯВЛЕНИЯ о предоставлении сведений из ЕГРП.

Получить консультацию по приему и выдаче документов на государственную регистрацию прав на недвижимое имущество и сделок с ним и предоставлению сведений из ЕГРП вы можете в Троицком отделе ФГУ «Земельная кадастровая палата» по Алтайскому краю по адресу: **с. Троицкое, ул. Комсомольская,26, каб. №3.** Прием осуществляется **с понедельника по пятницу с 9.00 до 17.00.** Телефон «горячей линии» - **20-3-09.**

Межрайонная ИФНС России №4 по Алтайскому краю напоминает:

ПРОДОЛЖАЕТСЯ ПОДПИСКА НА КРАЕВУЮ ГАЗЕТУ «МОЙ НАЛОГОВЫЙ СОВЕТНИК» на первое полугодие 2011 года, издаваемую ГОУ УИЦ при управлении Федеральной налоговой службы по Алтайскому краю.

В каждом номере вы можете прочитать:

- полную и доступную информацию об изменениях в налоговом законодательстве,
- оперативные комментарии специалистов,
- компетентные ответы на ваши вопросы,
- полезные рекомендации для предпринимателей,
- актуальные новости экономики края.

Оформить подписку на газету вы можете в любом почтовом отделении, подписной индекс газеты «Мой налоговый советник» 73666, выходит два раза в месяц, стоимость подписки – 300 рублей. **На правах рекламы.**

Реклама. Конкурсный управляющий Савинцев М.И. сообщает о проведении с 11.11.2010 г. открытых торгов путем публичного предложения имущества ООО «Стандарт Агро Инвест» (земельные участки с/х назначения) по адресу: г.Барнаул, ул.Союза Республик, 21. Информация о лотах и условиях проведения торгов в объявлении №55-0002905, опубликованном в газете «Коммерсантъ» от 19.06.2010 г., и по адресу проведения торгов. Начальная цена – цена, установленная на повторных торгах, – последовательно снижается на 5% каждые 3 календарных дня. Заявки принимаются в рабочие дни с 9-00 до 12-00 по месту проведения торгов. Требования к оформлению заявки и перечень предоставляемых участником торгов документов, порядок определения победителя торгов определяются положениями ст.ст. 110, 139 ФЗ «О несостоятельности (банкротстве)». Контактная информация: 656038, г.Барнаул, а/я 969, тел. 8 (3852)668749, факс 8(3852)668753.

ООО «Исток М» Реклама

ПЛАСТИКОВЫЕ ОКНА

(3-, 5-камерный немецкий профиль)

Замеры бесплатно. Гарантия. Рассрочка.

Кредит. Банк-партнер ОАО «ОТП Банк».

С. Троицкое, пер. Речной,1 (бывшая нефтебаза). Т.т.21-4-23, 22-5-26.

ОКНА ПЛАСТИКОВЫЕ

5-камерное по цене 3-камерного

ДВЕРИ ✓межкомнатные ✓металлические

НАТЯЖНЫЕ ПОТОЛКИ

Т.т.8-913-365-16-04, 8-913-099-55-55. Реклама

Реклама

Магазин **«Мебель»** **Пер. Речной,1** (бывшая нефтебаза), **т.21-4-23, т.22-5-26.**

КОРПУСНАЯ МЕБЕЛЬ

БОЛЬШОЙ ВЫБОР

Разнообразный дизайн, в т.ч. мебель с МДФ-фасадами.

КРЕДИТ (ОАО «ОТП Банк»).

ВЫПОЛНИМ ЗАКАЗ на изготовление мебели, ВЫЕЗД ДИЗАЙНЕРА – БЕСПЛАТНО.

Гибкая система скидок.

Здесь же вы можете приобрести мягкую мебель от ведущих производителей Алтайского края.

Можно заказать мебель из любой ткани и любых размеров.

Доставка по Троицкому бесплатно, по селам предоставляется транспорт.

М О Н Т А Ж водяной отопительной системы любой сложности и конфигурации, кладка печей, установка котлов отопления, монтаж циркулирующих насосов отопления.

Реклама ИП ТАРАЧЕШНИКОВ

т.8-962-790-49-09, 8-962-811-92-02, 8-960-956-25-66.

Работаем быстро, качественно, недорого.

Беспроцентная рассрочка. Гарантия – 1 год.

ИП ТАРАЧЕШНИКОВ В.А. Реклама

МОНТАЖ

Водоснабжение. Отопление. Канализация

(полипропилен, металлопластик)

УСТАНОВКА: водосчетчиков; водонагревателей; смесителей; радиаторов отопления; душевых кабин; унитазов; раковин; ванн; насосов отопления

ВАННАЯ КОМНАТА ПОД КЛЮЧ (кафель, гипсокартон, гипсоволокно)

МОНТАЖ ВЫГРЕБНЫХ ЯМ (кольца ЖБИ).

САЙДИНГ; МЕТАЛЛОЧЕРЕПИЦА; ПРОФНАСТИЛ.

Дома под ключ

ГАРАНТИЯ. СКИДКИ. РАССРОЧКА. ДОСТАВКА.

т.8-962-790-49-09, 8-962-811-92-02, 8-960-956-25-66.

ИП Тарачешников Реклама

БУРЕНИЕ СКВАЖИН под глубинно-погружные насосы и поверхностно-насосные станции.

БЫСТРО, КАЧЕСТВЕННО. БЕСПРОЦЕНТНАЯ РАССРОЧКА.

Работаем с вашим, а также со своим материалом.

В домах, подвалах и гаражах В ЛЮБОЕ ВРЕМЯ ГОДА.

т.8-962-790-49-09, 8-962-811-92-02, 8-960-956-25-66.

Реклама

АБСОЛЮТНО ВСЕ ДЛЯ КРОВЛИ И ФАСАДОВ:

ПРОИЗВОДИТЕЛЬ №1

МЕТАЛЛОЧЕРЕПИЦА

ПРОФНАСТИЛ

САЙДИНГ

ДОСТАВКА по звонку клиента!

МЕТАЛЛ ПРОФИЛЬ® ОФИЦИАЛЬНЫЙ ДИЛЕР

Цены г. Барнаула

www.kcplus.ru

Г. БИЙСК, т. 349-079, 391-101, 391-102, 8-906-966-99-90, ф. 349-089

РЕМОНТНЫЕ РАБОТЫ:

кровля, отделка, огнезащита.

Качественно, доступно!!!

Т. (3854) 35-66-73 Реклама

ОТДАМ котенка. Т.8-913-261-94-56.

Э.Э. Гинько Реклама

ГАЗИФИКАЦИЯ

Монтаж газопровода и оборудования. Монтаж отопления и водопровода (металлопластик, полипропилен). **Помощь в оформлении проекта и оформлении кредита** (Сбербанк, Россельхозбанк). Допуск к работам, член СРО.

Т.т.8-960-946-07-26, 8-913-272-45-61.

СТУДЕНТЫ ИЩУТ ПОДРАБОТКУ (есть девушка). Т.т.8-923-648-80-90, 8-923-714-59-92 (парни), 8-929-310-40-68 (девушка).

РАБОТА ВАХТОВЫМ МЕТОДОМ

В г. Сочи Краснодарского края требуются: ЭЛЕКТРОГАЗОСВАРЩИКИ, ПЛОТНИКИ-БЕТОНЩИКИ, ОТДЕЛОЧНИКИ, КАМЕНЩИКИ, ШТУКАТУРЫ-МАЛЯРЫ, РАЗНОРАБОЧИЕ.

Для работы на угольные разрезы Кемеровской области набираются ВОДИТЕЛИ КАТЕГОРИИ С. Стаж работы от 2-х лет. Работа вахтовым методом (7 дн./7 дн., 14 дн./14 дн.). Трехразовое питание, проживание, выдача спецодежды. Доставка транспортом работодателя.

Г. Барнаул, пр. Социалистический, 27, т./ф. 8 (3852) 63-44-63, 35-40-77.

Никто не сможет победить наши цены

ООО «Новый Мир»

ПЛАСТИКОВЫЕ ОКНА

Теплопакеты. **Двери (Россия)**

ГАРАНТИЯ. РАССРОЧКА. **т. 8-902-997-22-26, 8-903-991-34-31.**

КАЧЕСТВЕННО, БЫСТРО. Реклама

НУЖНО ПЛАСТИКОВОЕ ОКНО?
Установим, как в кино!
В «ОКНОСТАР» звонить пора,
В компанию цены и КАЧЕСТВА!
Сумма денег вас смущает?
РАССРОЧКА платежа выручает.
Любой сложности монтаж.
«ОКНОСТАР» - вот выбор ваш!
т. 8-913-026-06-06,
т. 8-902-998-26-00. Реклама

ОКНА ПЛАСТИКОВЫЕ

изготовление и монтаж

ДВЕРИ стальные (фабричные)

-рассрочка до 3 месяцев без переплаты

-заключение договора на дому

-кредит! (банк-партнер ЗАО «Банк Русский Стандарт»)

т. 8(3852) 610-498, 8-902-998-66-36

ООО «Полимерпласт-Сибирь» Реклама

ИП БЕЛОРУКОВ Реклама

НАТЯЖНЫЕ ПОТОЛКИ

(ФРАНЦИЯ, ГЕРМАНИЯ, РОССИЯ)

т.8-913-275-80-20.

Реклама

пластика

натяжные потолки

жалюзи, пластиковые окна

замер – бесплатно

предложение действительно на момент публикации

с. Троицкое, ул. Пушкина, 25,

тел. 8-913-220-54-59, (3852) 62-86-32

ИП Гинько Реклама

МОНТАЖ

СИСТЕМ ОТОПЛЕНИЯ, ВОДОПРОВОДА.

БЫСТРО, КАЧЕСТВЕННО. ГАРАНТИЯ.

ПОЛИПРОПИЛЕН.

Комплектация материалом.

т. 8-923-168-25-93, т. 8-913-232-84-65.

Мастер оздоровительного массажа.

Гостиница, 2-й этаж, каб. №17, с.9.00. ЗАПИСЬ по **т.т.8-961-977-95-73, 8-913-091-30-57.** Реклама

ЦЕЛИТЕЛЬНИЦА-биоэнерготерапевт Надежда Ивановна будет вести прием в гостинице **с 11 октября.**

ДИАГНОСТИКА,
лечение внутренних органов
МАССАЖ,
кодировка от алкоголя и курения
ЛЕЧЕНИЕ ПИЯВКАМИ

Лиц. Г.764538 №1536/2000 от 30.11.2004 г.

О возможных противопоказаниях необходимо проконсультироваться у врача. Реклама

Реклама

18 октября с 14.00 до 15.00

В РЕДАКЦИИ с. Троицкое

Слуховые аппараты

Заушные 4600-6300
Карманные 2400-10500
Цифровые 13000

«Исток», «Соната» У1, У2, У3, У8, «Костный».

Бесплатный вызов на дом по т.8-962-821-26-28.

Св. №308554305100362 г. Омск, ИП Усольцев Д.А.

Необходимо ознакомиться с инструкцией. О возможных противопоказаниях проконсультируйтесь с врачом.

ЧЬЯ ПОТЕРЯ?

Потерявшим крестик обращаться к ИП Мериновым (базарная площадь).

Примите поздравления!

Поздравляем с 80-летним юбилеем
Петра Ивановича ГЕРМАН!

Живи себе и всем на радость
И не считай свои года.
Желаем счастья и тепла,
Здоровым, бодрым быть всегда.

Сын, сноха, внуки, правнучка.

Поздравляем с 80-летием уважаемого
Ивана Николаевича КАЗАНЦЕВА!

Пусть эта замечательная дата
В душе оставит добрый след.
Желаем мы всего, чем жизнь богата:
Здоровья, счастья, мира, долгих лет.

Елесовы.

Поздравляем с юбилеем
нашу дорогую, любимую и ласковую
жену, мамочку и бабушку
Екатерину Николаевну СИДОРОВУ!

Улыбнись веселей – это твой юбилей!
Мы целуем тебя, обнимаем,
Много радостных дней
и спокойных ночей,
Долгой жизни, здоровья желаем.

Муж Владимир, дочери Ирина, Татьяна, Наталья, зять Юрий, внучка Настенька.

Поздравляем
с юбилейным днем рождения
дорогую, любимую
Екатерину Николаевну СИДОРОВУ!

Будь самой веселой
и самой счастливой,
Хорошей, и нежной,
и самой красивой.
Будь самой внимательной,
самой любимой,
Простой, обаятельной,
неповторимой,
И доброй, и строгой, и слабой,
и сильной,
Пусть беды уходят с дороги
в бессилье.
Пусть сбудется все,
что ты хочешь сама.
Любви тебе, веры, надежды, добра!

Родственники.

Поздравляем с 30-летием
совместной жизни наших дорогих
Валентину Владимировну и Сергея Николаевича ЛЕВАЧЕВЫХ!

Пусть годы идут,
только вы не старейте,
Живите надеждой,
друг друга жалейте,
Храните любовь, обходите беду.
Счастливо вам жить
в юбилейном году!

Семьи Беликовых и Козловых.

УГОЛЬ ДОКУМЕНТЫ НА СУБСИДИЮ

из Кузбасса высококалорийный, сортовой

8-909-506-76-84, 21-9-31, 8-923-657-25-17.

ИП ВАРАКСИН Реклама

ДРОВА ЧУРКАМИ, КОЛОТЫЕ. Т.8-960-960-94-10. Реклама

Д Р О В А

Т.8-963-530-39-10. Реклама

ДРОВА (БЕРЕЗА) чурками, колотые. Документы.

Т. 8-913-026-15-41. Реклама.

ДРОВА дешево (с док-ми).

Т. 8-960-957-49-46. Реклама

ДРОВА КОЛОТЫЕ.

Т.т. 8-923-162-59-39, 8-963-508-01-40. Реклама

ДРОВА СУХИЕ КОЛОТЫЕ.

Т.т.8-906-96-55-238, 8-906-96-55-237. Реклама

ЗАКУПАЕМ картофель, свеклу, морковь, капусту.

Т.8-962-795-57-85. Реклама

Реклама

Закупаем шкуры КРС дорого. Т.8-963-526-13-59.

Удостоверение ветерана труда на имя Ромашкиной О.Ф. **считать недействительным.**

Свидетельство об окончании училища №АБ941068, выд. в 2004 г. на имя Шаткова Д.В., **считать недействительным.**

ФОТОГРАФИЯ за 5 минут
на документы, художественная
Запись с видеокассет на диски
Видеосъемка свадеб
т.8-913-215-53-16.
1-й этаж ателье, вход со двора с обратной стороны здания. Реклама

Реклама. В «ХЕЛМИ» ОТКРЫТ
отдел одежды
(нижний торговый зал)

НОВОЕ ПОСТУПЛЕНИЕ
ОДЕЖДЫ, ОБУВИ
СКИДКИ 5-7%
РАСПРОДАЖА
КРЕДИТ (оформление на месте)
ОАО «ОТП Банк». Реклама
Магазин **«Успех»**

ДЕТСКАЯ ЗИМНЯЯ ОДЕЖДА
фирмы **«КИКО»**
тц **«КАПРИЗ»** Реклама

«ЗАЙКА» МАГАЗИН ОДЕЖДЫ
ДЛЯ ДЕТЕЙ И ПОДРОСТКОВ
Акция: с 9 по 30 октября купи зимний костюм (комбинезон + куртка) и ПОЛУЧИ СКИДКУ 10% на любую вторую вещь!
ЗДАНИЕ АВТОВОКЗАЛА Реклама

Реклама
ВАЛЕНКИ-самокатки
ОГРОМНЫЙ ВЫБОР
магазин **«Эдэм»**

До 31 октября **распродажа**
Краска для пола, белая и др.
Скидка от 20 до 30%
Магазин *«СТРОЙ ХОЗ-ТОВАРЫ»* ИП Захарова. Реклама

ПРОДАЕМ ПИЛОМАТЕРИАЛ
любой от 2000 до 5000 руб.
СРУБЫ БАНЬ на заказ.
т.8-913-211-90-80,
т. 8-906-946-00-56. Реклама

Реклама ИП ГИНЬКО
САЙДИНГ от 125 руб./шт.
ЛАМИНАТ от 288 руб./кв.м
КАФЕЛЬ от 196 руб./кв.м
ПАНЕЛИ МДФ 102 руб./шт.
ПЛАСТИКОВЫЕ ПАНЕЛИ от 133 руб./шт.
ПРОФИЛЬ ПП 60 (маяк) – 60 руб.
ВОДОСТОКИ ПВХ
т. 8-923-168-25-93,
т. 8-923-168-25-87.
Доставка по селам

«СБЕРЕГИТЕ ДЕНЬГИ»
11 октября - Краснояры, 12-го - Горновое, 13 - Зеленая Поляна, 14-го - Новоеловка, 15-го -Беловский - все недорого. Реклама

КУПЛЮ антиквариат: иконы, монеты, самовары, статуэтки, столовое серебро, наградные значки, колокольчики, часы и пр. Т.8-905-984-49-30.
На правах рекламы

КОМПЛЕКС РИТУАЛЬНЫХ УСЛУГ Реклама
Копка могил, домовины, оградки, памятники, кресты. Большой выбор аксессуаров, венков, цветов. Изготовление фотографий. Транспортные услуги. Автобус - 800 руб., УАЗ - 600 руб. Доставка и установка памятников и оградок по району. По с. Троицкое доставка бесплатно. **Ул. 60 лет Октября,43А** (завод «Кристалл») **с 8.00 до 17.00 без выходных. Т.т.20-1-20, 22-0-84, 8-906-945-85-88.**

ИП Астанина Реклама
Всё для погребения:
памятники, домовины, венки, оградки и пр.
Доставка по району. Доставка по с. Троицкое бесплатно **Ул. Линейная, 43/1** (бывшая лаборатория ХПП). Без выходных. **т.8-961-234-94-28, 8-929-391-22-13, 21-6-00** (вечером).

Реклама
БОЛЬШОЕ ПОСТУПЛЕНИЕ ДЕТСКОЙ ОДЕЖДЫ и ОБУВИ ОСЕНЬ-ЗИМА
тц **«КАПРИЗ»**
КРЕДИТ. ОАО КБ «Региональный кредит»

СЕКОНД ХЕНД – РЕЦЕПТ СЕМЕЙНОЙ ЭКОНОМИИ
Магазин одежды
Новое поступление С. Троицкое, ул. Пролетарская,3 (здание нового автовокзала). **Новое поступление**
Реклама

ПРОДАЮ:
-большую газфицир.квартиру (вода гор., хол., туалет), огород, хозпостройки, можно под ветеранскую программу. Т.8-913-257-67-04.
-домик (Советская,112) под материнский капитал, инвалидную коляску, стир.машину «Киргизия» новую, холодильник «Бирюса» б/у, кирпич б/у. Советская,113, т.22-6-06.
-2-комн.благоустр.квартиру с мебелью, бытовой техникой, телефон, баня, огород. Т.8-913-026-97-12.
-3-комн.благоустр.квартиру в 2-кв.доме (гор., хол. вода, газовое отопление, санузел), пл. 80 кв.м, гараж, хозпостройки, большой погреб, участок 10 соток, 1100000 руб. Т.т.8-923-729-47-37, 8-913-240-67-55.
-дом. Нагорная,6, т.8-923-162-87-31.
-квартиру 140 кв.м в 2-кв.доме или меняю на меньшую с вашей доплатой. Т.8-961-990-58-92.
-дом. С. Гордеевка, Алтайская,18, т.т.36-8-12, 36-8-20.
-срочно дом в центре, 330 тыс. руб. (можно под материнский капитал). Т.8-906-941-12-24.
-новый дом из бруса 10х10 без отделки, участок 15 сот, гараж, баня. Садовая, 10а (1100000 руб.). Т.8-913-935-20-60.
-срочно 3-комн.дом в с. Ельцовка. Т.8-913-215-03-66.
-дом в р-не ветучастка, можно под материнский капитал. Т.т.21-5-83, 8-923-645-67-86.
-дом с надв.постр. или меняю на 1-комн.благоустр.квартиру с моей доплатой. Т.8-923-725-95-15.
-2-комн.благоустр.квартиру в центре. Т.8-923-715-86-05.
-дом. Л.Толстого,5, т.8-963-530-77-80.
-дом (газ, вода, телефон). Т.8-905-082-25-30.
-квартиру в 2-кв.доме (можно под материнский капитал). Т.т.21-2-83, 8-960-943-16-93, Октябрьская,75-2.
-домик (кухня, комната), русскую борзую 6 мес. Чехова,10, т.8-963-526-20-04.
-срочно дом под материнский капитал, шифоньер. Пер. Социалистический,76, т.т.20-2-02, 8-913-254-99-45.
-срочно дом. Торг. Мамонтова,32, т.8-913-228-78-48.
-2-этажный дом 100 кв.м, центральный газ, вода, канализация, 8 соток. Т.8-906-963-67-69.
-благоустр.квартиру в 2-х уровнях в центре, хозпостройки, участок. Т.8-962-821-85-26.
-небольшой дом. Ползунова,69, т.т.22-9-70, 8-913-266-01-30.
-3-комн.благоустр.квартиру. Т.8-960-958-29-76.
-домик. Интернациональная,103, т.8-905-989-45-19.
-срочно большой дом, меблированный, сделан ремонт, вода гор., хол., санузел, душ, новая баня). Т.8-963-536-83-66 (после 17.00).
-срочно недорого дачу (домик, колонка, 10 соток) в садоводстве «Заречное». Т.8-923-721-70-83.
-«Ниссан-АД» 2000 г.в., V-1,5. Т.8-913-096-67-65.
-ВАЗ-21099 96 г.в. ХТС. Т.8-913-22-95-869.
-КамАЗ-5410 ИТС 90 г.в., КамАЗ-5511 (совок), КамАЗ-55102 сельхозник ОТС. Т.8-903-072-09-74.
-ВАЗ-2109 2003 г.в., темно-зеленый. Т.8-963-526-13-96.
-ВАЗ-21214 2001 г.в., инжектор. Т.8-961-242-27-46.
-«Тойоту-Висту» или меняю с доплатой. Т.37-3-95.
-«Ниссан АД» 2001 г.в., V-2,2, дизель, 5МКПП, сигнализация, с о/с, автозапуск, расход 6 л на 100 км. Т.т.8-961-993-32-34, 8-913-275-03-66.
-«Тойоту-Короллу» 94 г.в., V-1,5, 5-ст. МКПП, кузов 100, 140 тыс. руб. Т.8-960-947-78-72.
-«Ниву» ХТС, прицепное устройство и 2 колеса шипован. на ВАЗ-2109. Т.8-963-521-28-31.
-ГАЗ-67, можно на разбор. Т.22-1-55.
-ГАЗ-31105 «Волга» 2004 г.в., 115 тыс. руб. Т.8-913-084-55-99.
-автобус ПАЗ-32-051-R 2001 г.в. Т.8-923-198-76-95.
-ВАЗ-2110, сентябрь 97 г.в., цвет темно-синий металлик, сигнализация, тонировка, музыка, карбюратор, 105 тыс. руб. Торг. Т.8-960-945-65-26.
-прицеп тракторный 2ПТС-4, 12 тыс. руб. Т.8-906-965-32-53.
-снегоход «Буран»; Т-40; Т-25; косилку роторную; комбайн. т.8-962-796-35-03.
-«Шевроле-Нива» люкс 2006 г.в. Т.8-960-944-28-48.
-мопед. Т.8-960-956-25-66.
-ГАЗ-3110 2002 г.в., ОТС, ГУР, инжектор, 135 тыс. руб. Т.8-923-655-95-62.
-«Хонду-Степ-Вагон» 99 г.в. Т.8-923-712-78-51.
-«Ниссан-Пресия» 91 г.в., V-1,8, механика, обмен дешевле. Т.8-905-982-70-35.
-ВАЗ-21083 94 г.в., синий, V-1,5, 45 тыс. руб. Возможен торг. Т.т.8-913-213-51-28, 8-913-093-33-55.
-ВАЗ-2101. Т.8-960-964-10-25.
-корма 150 руб./мешок, зерносмесь 4 руб./кг. Доставка. Т.8-961-983-27-15.
-косилку и грабли конные, коня. Т.8-960-957-61-94.
-доильный аппарат. Т.т.39-3-70, 39-3-22.
-мягкую мебель. Т.т.21-7-53, 22-0-60.
-свинину (забой по договоренности), козликов, индюков. Т.т.27-2-24, 8-906-941-57-67.
-шпалу строительную. Т.8-913-360-06-87.
-говядину (забой по договоренности), холодильник «Бирюса» в отл. сост., пластиковое окно 165х45. Т.т.8-913-249-43-84, 8-963-505-93-23, 27-0-66.
-дрова чурками, колотые (береза), ЗИЛ-130. Т.т.8-923-795-14-01, 22-0-10.
-дрова колотые, чурками (береза). Т.т.8-923-655-69-04, 20-2-88.
-дрова колотые, чурками (береза). Т.т.8-960-965-10-92.
-свинину (забой по договоренности). Т.8-909-506-02-97.
-рыбные отходы. Т.8-961-991-11-01.
-жир барсучий (опт, розница). Т.8-913-276-51-04.
-электроплиту настольную, б/пилу «Дружба-Электрон», бачки алюминиевые на 100 л, канистры металлич. на 20 л, металл листовой, электрокотел бытовой. Т.27-3-01.
-«стенку». Т.21-5-40.
-свинину (забой по договоренности) 130 руб./кг. Т.22-4-60, Октябрьская,90-1.
-мелкий картофель или меняю на мясо. Т.8-960-944-28-48.
-мед 11 тыс. руб. за флягу. Т.8-961-98-62-588.
-молодую свинину (забой по договоренности). Доставка. Т.т.8-961-977-66-76, 27-3-02.
-дрова (береза) колотые, чурками. Документы. Доставка. Т.т.8-961-992-46-87, 8-906-196-56-35.
-диван б/у и книжный шкаф б/у недорого. Т.21-3-24 (после 16.00).
-котел отопительный. Т.21-1-10.
-сейф. Т.8-913-223-90-97.
-стир.машину-автомат недорого, 2-комн.квартиру в Барнауле. Т.т.21-9-21, 8-913-217-49-48.
-или меняю тыкву на корма. Т.24-4-40.
-сено. Доставка. Т.т.36-3-41, 8-905-986-41-62.
-мебель в хор.сост. недорого. Т.8-963-571-15-73.
-сено. Т.39-4-94.
-сруб 3х3, двери. Т.8-963-524-73-02.
-котел отопительный «Сельэнерго». Т.20-2-88.
-горох 400 руб./ц. Т.8-905-986-28-19.
-кроликов привитых. Т.т.21-0-70, 8-913-22-95-869.
-корову черно-пеструю 5-ю тел., отел в феврале, высокоудойную, недорого. Т.8-906-963-07-80. С. Загайново.
-поросят 2 мес. Т.8-923-724-83-63.
-козу. Т.8-923-723-77-82.
-корову-первотелку черно-пеструю. П. Гордеевский, Строителей,16, т.8-929-392-11-19.
-поросят. Т.22-2-12.

Цены и предложения действительны на момент публикации.

ИП ЕРОШОК
ТАКСИ «СИБИРЬ»
Т.т.22-3-36, 8-961-238-54-59, 8-913-251-12-15,
ГРУЗОПЕРЕВОЗКИ
(ГАЗЕЛЬ удлиненный кузов до 2 тонн); грузчики
т. 8-906-965-62-72. Реклама.

Реклама
ИП КОРЯГИН БЕЗ ВЫХОДНЫХ
РЕМОНТ
ХОЛОДИЛЬНИКОВ, СТИР. МАШИН-АВТОМАТОВ, ТЕЛЕВИЗОРОВ, ЭЛЕКТРОПЛИТ, ПЫЛЕСОСОВ и др.
Заправка автокондиционеров
Т. 22-6-35, 8-913-212-00-96.
Ул. Октябрьская, 34г-1
(у ж/д переезда).
ВЫЗОВ НА ДОМ

Ремонт бытовой техники
Выезд на дом. ИП ГОЛОСОВ
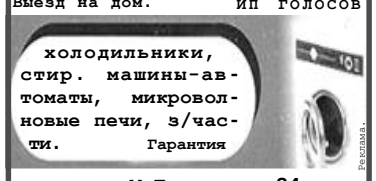
холодильники, стир. машины-автоматы, микроволновые печи, з/части. Гарантия
Реклама.
ул. М.Горького, 34
т. 21-3-51, 8-913-227-10-14, 8-906-963-17-64

УСЛУГИ ПО ВОДОПРОВОДУ
т.8-906-941-12-24. Реклама

-поросят 55 и 60 дней, порода польская мясная+дюрок, 130 руб./кг, все ветобработки. Возможна доставка. Т.35-2-47.
-кур-несушек «хайсекс красный» молодых 10 шт. Пер.Речной,6, т.22-6-19.
-корову хорошую. П. Гордеевский, т.8-909-503-84-09.
-январскую телочку от хорошей коровы. Т.8-903-992-99-42.
-кобылку 1 г. 5 мес. Т.8-961-991-02-94.
-поросят 1,5-2 мес. 1,5 тыс. руб. Лесная,42, т.21-7-44.
-корову 5-ю тел., отел в феврале, пылесос, велосипед, DVD, посуду и др.домашний скарб. Т.8-923-165-00-53.
-поросят-ландрасов привитых 2,5 мес. С. Тюмень, Зверев В.И., т.т.8-963-573-29-79, 8-906-941-86-45.
-хорошую корову (отел в феврале). Первомайская,75, т.21-0-52.
-крола. Т.27-3-33.
-поросят-ландрасов привитых 2 мес. Т.32-3-89.
-поросят 2 мес. Т.8-961-983-28-57.
-поросят. Т.т.32-4-68, 8-963-517-71-21.
-поросят. Т.т.27-2-57, 8-961-234-10-73.

КУПЛЮ:
-авто импортного, отечественного производства. Т.8-983-178-53-55, Сергей.
-на пресс ППР-1,6 гидроцилиндры (гильза 106 см). Т.8-962-793-94-12.
-теленка. Т.8-906-943-94-83.
-большой благоустр.особняк. Т.8-906-963-59-29.

КУПЛЮ (на правах рекламы):
-КРС, свиней, коней живым весом. Т.т.(8-385-30) 23-3-94, 8-905-985-71-39.
-гречиху от 100 кг до 1000 т, фураж. Т.8-961-983-32-30.
-воск, обменяю на вощину 1:07; перговую сушь до 400 руб./кг. Приеду домой. Т.8-960-957-54-04.

МЕНЯЮ:
-дрова колотые, чурками на телят. Т.8-960-965-10-92.
-стельную телку на быка. Т.27-3-18.

Срочно **СНИМЕМ** дом или комнату. Т.т.8-923-648-80-90, 8-929-310-40-68.

СДАЮ квартиру. Т.21-3-96.

ЕСТЬ РАБОТА!
ТРЕБУЕТСЯ ИСПОЛНИТЕЛЬНЫЙ ДИРЕКТОР на Гордеевский комбикормовый завод. Требования: высшее или среднее специальное образование, опыт руководящей/управленческой работы, наличие легкового автомобиля. Т.т.31-4-30, 31-3-61.

Требуется ПЕКАРЬ. Жилье предоставляется. Т.8-962-794-17-13.

Требуется ПРОДАВЕЦ в магазин в р-не ветучастка. Т.8-905-986-64-60.

Требуются ВОДИТЕЛЬ категории Д, РАЗНОРАБОЧИЙ. Т.т.8-961-991-19-25, 20-1-20.

ТРЕБУЮТСЯ копщики ям.
т.8-962-790-49-09.

Реклама
Такси «СЮРПРИЗ»
т.т.20-3-89,
8-963-509-84-09,
8-913-218-25-09,
8-923-792-33-09.
КРУГЛОСУТОЧНО.
Клиентам с детьми и пенсионерам – сюрприз.

ГРУЗОПЕРЕВОЗКИ
«ГАЗЕЛЬ» (ФУРГОН) – село – район – край – за пределы.
НЕДОРОГО. Услуги грузчиков.
Т.8-913-088-07-22,
8-913-253-38-90. Реклама

ГРУЗОПЕРЕВОЗКИ
ГАЗЕЛЬ-ТЕНТ село - район - край. **Т.8-923-162-29-50,**
т.8-913-088-77-79. Реклама

Ассенизаторские услуги.
т. 8-962-807-01-13,
т. 21-3-98. Реклама

УСЛУГИ ЭКСКАВАТОРА.
ПОГРУЗКА, ДОСТАВКА ПЕСКА, ГЛИНЫ, ЗЕМЛИ.
Т.8-913-211-90-80. Реклама

Реклама

ВЫСОКО-КВАЛИФИЦИРОВАННАЯ ПОМОЩЬ опытного программиста. ПОДКЛЮЧЕНИЕ Интернета.
т.8-923-658-18-48, 27-0-48.

Реклама
OptTexСервис
Ремонт компьютеров
Ремонт Оргтехники
Заправка картриджей
Ремонт сотовых телефонов
тел: 8-923-641-98-18
пер. Пролетарский 12 а

Реклама
Спутниковые антенны
0,9 м – 2900 руб., «ТриКолор ТВ» – 7300 руб. Установка – 700 руб.
т.8-963-506-51-40.

СНЯТИЕ ТОНИРОВКИ.
РЕМОНТ РАДИАТОРОВ.
Ул. Линейная,44. Реклама

Реклама
ТЕПЛИЦЫ ПОД СПК Доставка, установка.
т. 8-906-943-94-83.

ПРОДАЮ офисную мебель.
т.8-961-992-49-23. Реклама.

Доставка по району
ФАСОВАННЫЕ ОТРУБИ, КОРМОСМЕСИ:
гранулы, россыпь.
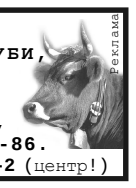
т.22-6-31,
8-906-968-34-86.
пер.Пролетарский, 14-2 (центр!)
Реклама

ДОСТАВКА
ФАСОВАННЫЕ ОТРУБИ, КОРМОСМЕСИ, ГРАНУЛЫ, РОССЫПЬ, ПТИЧИЙ КОРМ.
т. 27-0-58, 8-913-226-26-63,
ул. Садовая,8. Реклама

ИП ЦИММЕРМАН
КОРМА для птицы и с/х животных
Соль, мел, ракушка, премиксы
МУКА. КРУПЫ.
МАКАРОННЫЕ изделия.
Ул. Линейная, 1а, т.т. 22-0-60, 21-7-53, 8-903-995-45-47.
Реклама

Коллектив ЦРБ выражает соболезнование **Бобрешовой Татьяне Федоровне** по поводу трагической смерти **сына.**

Коллективы ООО «ЦДИ», ИП Фетисова выражают глубокое соболезнование **Сметанниковой Нине Дмитриевне** по поводу смерти **матери.**

На земле троицкой
Учредители: муниципальное образование Троицкий район Алтайского края, Управление Алтайского края по печати и информации
Редактор Е.Ю. Гимадеева.

Газета зарегистрирована Управлением Россвязькомнадзора по Алтайскому краю. Регистрационное св-во ПИ № ФС 12-1603.
Цена свободная.

Газета выходит по вторникам и субботам. Издательский индекс 50349. Тираж 5350.
Время подписания в печать: 12.00. По графику: 12.00.

Адрес редакции и издателя: 659840, с. Троицкое, ул. Линейная, 64.
Телефоны: редактор - 22-5-75, ответственный секретарь - 22-2-65, корреспонденты - 22-3-75, 21-3-57. бухгалтер - 22-3-75.

Редакция может публиковать письма и статьи в порядке обсуждения, не разделяя точку зрения их авторов. Авторы публикуемых материалов несут ответственность за точность приведенных фактов, цитат, экономико-статистических данных, собственных имен, географических названий и др. данных. *Справки по рекламе - у рекламодателя.*

Газета отпечатана в Новоалтайской типографии. Адрес: 658087, г. Новоалтайск, ул. Ударника, 6. Печать офсетная. Объем 2 п. л.

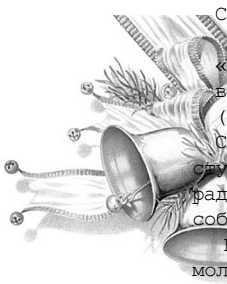

Краевая клиническая бо
Центр медицинской пр
Электронный информац

«АЗБУКА ЗДОРОВЬЯ» N 3

Месячник пожилого чело

Уже стало традицией еж
жилых людей. Он станови
который отмечается в перв

Отличительной особенн
дей стало проведение пра
ветеранскими организация
ны, труда, правоохранител

Однако месячник пожило
дарки, концерты, это – м
течение месяца для пожи
киносеансы, посещения му
материальная, вещевая и д

Отмечен месячник пож
люди разных поколений со
семинары и деловые встре
шего общества и граждан
ствовали со всеми общест

День пожилого человека
праздником, а месячник р
старшего возраста, объеди
слабых, дает возможность

Месячник пожилого чел

Ступень жизни

«Стареть скучно, но это
возможность жить долго
(Сент-Бев)

Старость — это ступень
ступени, свое собственное
радости и горести. У седо
собратьев, своя задача, г

Быть старым — такая же
молодым, учиться умирать
как и любая другая, — при
нием перед смыслом и свя
рому старость, седины то
стойный представитель св
который ненавидит свое за
них увильнуть.

Короче говоря, чтобы в
виться со своей задачей,
что она приносит с собой,
товности отдаться тому, ч
и доделать. Если стать и
горькая действительнос
конец, что старче
годом надо приносить жер
учиться не доверять свои
давно был маленькой прог
в один прекрасный день м
которое мы любили всю жиз
радости и удовольствия в
дороже платить. И потом,
чувств, болезнение органо
такими длинными и страшн
это горькая действительно
единственно этому процесс
свои хорошие стороны, сво
Когда встречаются два стар
проклятой подагре, о не
о лестнице, но и о вес
маковых множество.

Отрадные ощущения
Когда я напоминаю об э
жизни стариков и о том, чт
ки силы, терпения, радост
кой роли. Но кое-какие да
перечислить. Самый доро
тин, которые носишь в пам
мотивность идет на
участием, чем когда-либо
щих на земле уже шестьде
нию, глядят на нас живыми
шие и полностью изменив
как когда-то, и далекие г
десятки лет назад, мы сно
этой своей книге с картин

Рассматривание, наблюде
вычкой и упражнением, и
щего определяют все наше
влечениями, страстями, мы
и десятилетия нашей жизн
надеждами, бурно переживая
рожно листая большую ил
жизни, мы удивляемся тому
ки и спешки.

Здесь, в этом саду стар
которыми мы прежде и дума
злак благородный, мы делае
ше становится наша потреб
ше становится наша спосо
к жизни природы и к жизн
без критики и не переста
участием и тихой грустью,
ром.

Недавно я стоял у себя в
сухие ветки. Мимо колючей
щина, лет, наверное, восьм
за мной. Я поздоровался,
сделали, что развели косте
аду». Так был задан тон ра
на всяческие боли и беды,
признались, что при всем
вряд ли можем считать с
деревне жив еще самый ста

ЗКИЕ

АГО-

йцщукенгшщзхъэждлор-
рпавыфчсмитьбю

йцщукенгшщзхъэждлор-
павыфячсмитьбю.

Почему-то в последние годы стало модным вести летоисчисление по восточным календарям. А ведь были у нас свои, исконно русские традиции обозначения года. Как сообщает издание «Ваши 6 соток», в «Московском союзе садоводов» провели целое историческое расследование и выяснили, что у некоторых славянских племен, живших на территории современной России и Украины и занимавшихся земледелием, был свой, двенадцатилетний садово-огородный календарь.

Старинный славянский 12-летний календарь

2004-й год – РЕПНЫЙ
2005-й – ЛИПОВЫЙ
2006-й – ХЛЕБНЫЙ
2007-й – МАЛИНОВЫЙ
2008-й – МОРКОВНЫЙ
2009-й – КАПУСТНЫЙ
2010-й – ЛУКОВЫЙ
2011-й – ЯБЛОЧНЫЙ
2012-й – ОГУРЕЧНЫЙ
2013-й – ГОРОХОВЫЙ
2014-й – СМОРОДИННО-БЕРСЯНОЙ (березень – крыжовник)
2015-й – МЕДОВО-ХМЕЛЬНОЙ

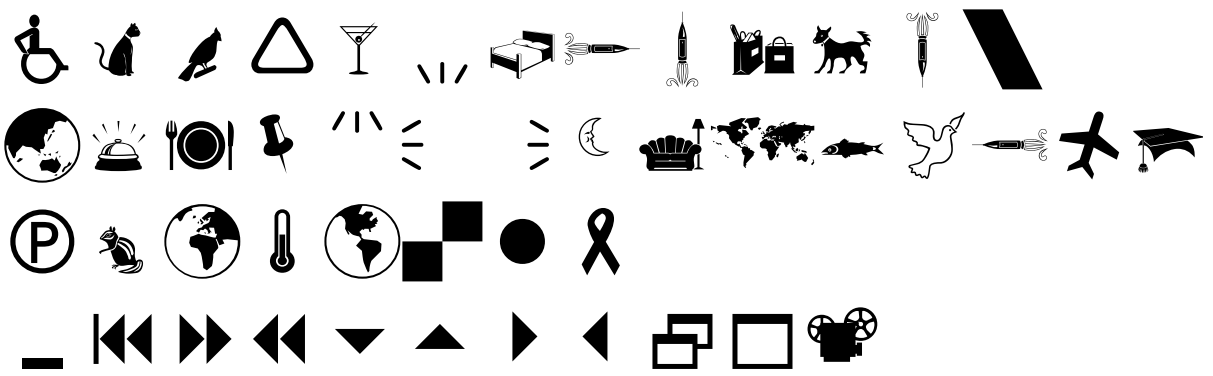

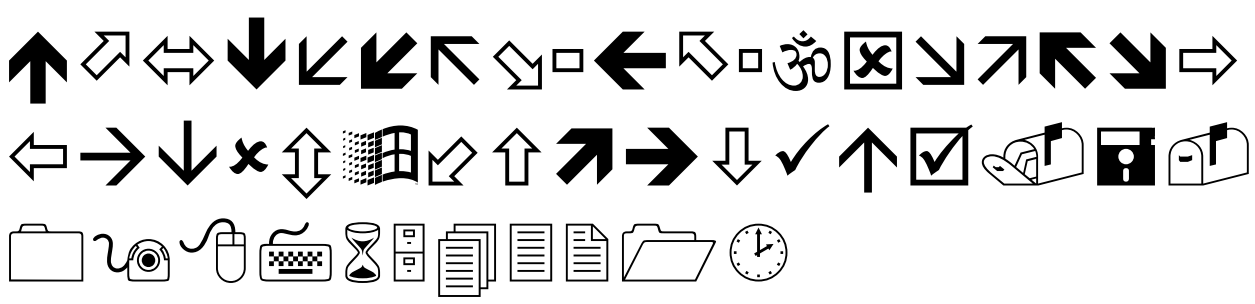

йцщукенгшщзхъэждлоррпавыфчсмитьбю