№ 17-18
(10740-10741)
СУББОТА,
15 февраля
2014 г.

На земле троицкой

Троицкая районная газета. Выходит с 1931 г.

Даты. 15 февраля – День памяти воинов-интернационалистов в России

15 февраля 1989 года последняя колонна советских войск покинула территорию Афганистана.

Это событие ознаменовало для Советского Союза окончание афганской войны, которая продлилась почти десять лет и унесла жизни более 15 тысяч советских граждан.

«Солдаты необъявленной войны»

– это книга памяти нашего района, посвященная участникам локальных войн в России и за ее пределами, составленная В.М. Каркавиной. Книга готовится к изданию, и состоит она из нескольких глав. Одна из них посвящается воинам-«афганцам», нашим землякам.

Помимо их воспоминаний, в книге есть стихотворение из личного архива участников афганской войны Юрия Стоволосова и Михаила Иванова.

Здравствуй, дорогая! Из Афганистана
я пишу, как прежде. Жив я и здоров.
Мы в часы свободные ходим по духанам –
базарнее Кабула нету городов.
Не могу сказать о своей я службе –
как всегда, с оружием в город я хожу,
и бронежилеты здесь у нас в почете,
и о ночных обстрелах тебе не напишу.
Не скажу тебе я, как мы потеряли
лучших из товарищей в этой стороне.
Зря они судьбе свои жизни доверяли:
умирать остались на стальной броне.
И писать не стану об афганской пыли,
тряске в бэтээрах в горных кишлаках,
как во время рейдов в переделках были
и свистели пули рядом, в двух шагах.
А скажу тебе я, ангел мой хранитель,
что во всех походах ты была со мной,
тысячами нитей связаны с тобою,
и тебе обязан тем, что я живой.

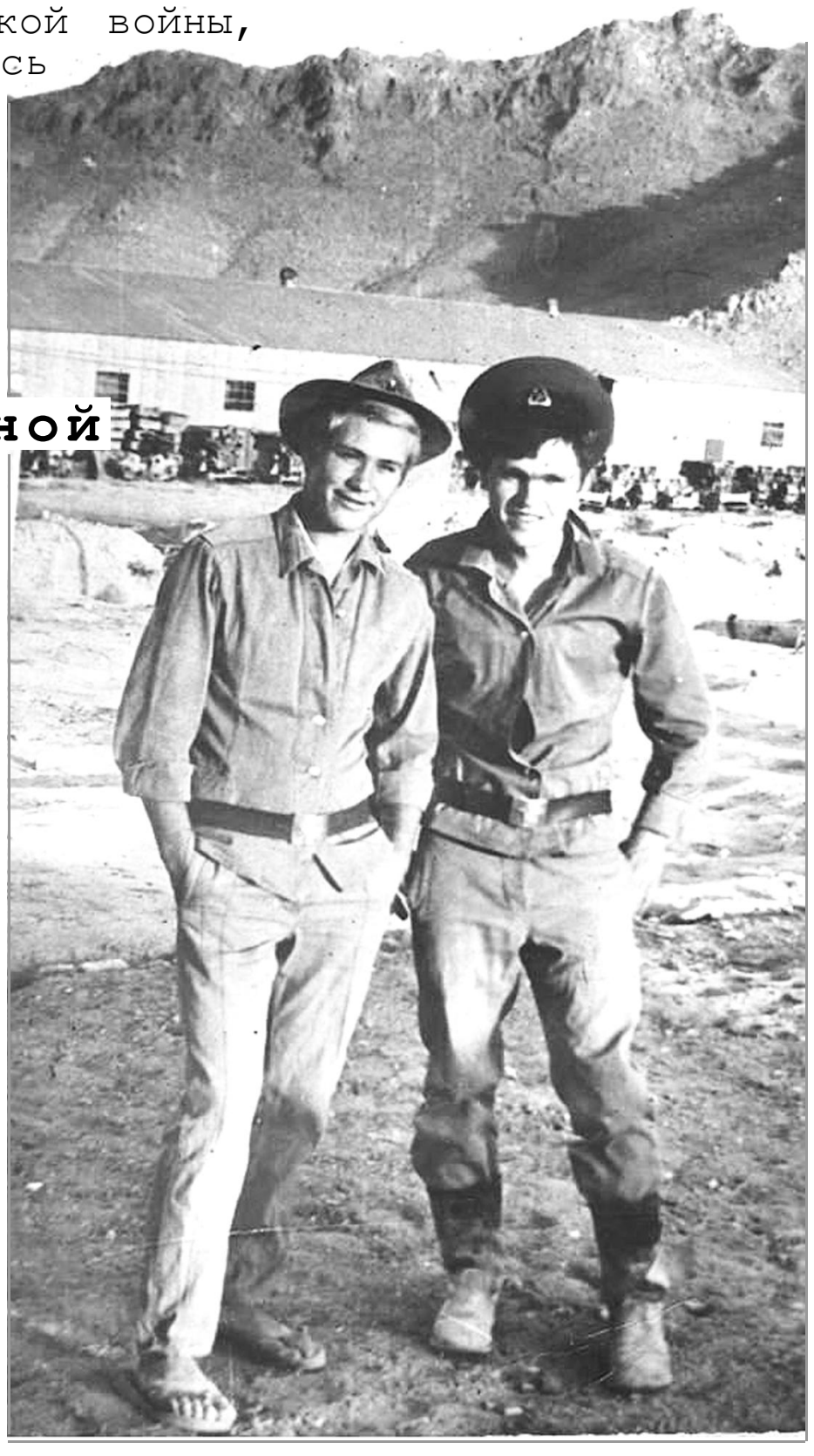

На фотографии, одной из многих, взятых из личных архивов «афганцев», которые демонстрируются на торжественных мероприятиях, – Юрий СТОВОЛОСОВ во время службы в Афганистане (справа).

Новости

Зимовка проходит нормально

11 февраля состоялся плановый выезд специалистов управления по АПК и ветеринарной службы в некоторые хозяйства района. Цель – проверить, как организована зимовка скота.

В этот день Н. Осипова и О. Клювак посетили ПХ «Троицкое», ПСХ «Заводское», КХ Ю. Поварова, А. Шмидта, А. Жукова. Претензий к руководителям хозяйств нет, кормами животные обеспечены, условия содержания нормальные.

Бухгалтеры сели за парты

13 бухгалтеров сельхозпредприятий района прошли обучение по теме «Автоматизация бухгалтерского учета на предприятиях АПК». С обучающей программой к специалистам района приезжали преподаватели Алтайского института повышения квалификации руководителей и специалистов АПК. Теоретические занятия проводились в управлении по АПК администрации района, а практика – в АГППК.

Стоит отметить, что раз в несколько лет все бухгалтеры обязаны повышать уровень своих знаний на соответствующих курсах, однако далеко не у всех есть возможность выезжать для этих целей в город. Поэтому преподаватели Алтайского института повышения квалификации руководителей и специалистов АПК идут навстречу аграриям и проводят занятия на местах.

О целине и современном развитии

IX Международная научно-практическая конференция «Аграрная наука – сельскому хозяйству» состоялась 5 февраля в краевой столице.

В работе конференции приняла участие и делегация из нашего района в составе Ю. Волченкова, Н. Осиповой, А. Фетисова, И. Дятлова, Г. Дятловой, Ю. Поварова, О. Клювак и А. Диянова. На конференции рассматривались вопросы аграрного образования, развития сельского хозяйства, современных технологий в агрономии, технологии производства и переработке продукции животноводства и др. К 60-летию целинной эпопеи гостям рассказали об исторических аспектах освоения целинных и залежных земель, значении и опыте освоения целины.

Цена привлекательная. Результат – плачевный

Неприятная ситуация произошла на минувшей неделе в поселке Беловском, где залетные «коробейники» предлагали владельцам личного скота комбикорм.

Цена народ привлекла – 70 рублей за мешок. Но недаром говорят, что скупой платит дважды: позже владельцам нескольких буренок пришлось раскошелиться и на лекарства, поскольку употребившие те корма скотинки через некоторое время занемогли и, если бы не оперативное вмешательство ветслужбы, вероятнее всего, нашли бы свой последний приют на скотомогильнике.

Официально

Зарплата у бюджетников – не ниже МРОТ

Федеральным законом РФ от 02.12.2013 года №336-ФЗ «О внесении изменения в статью 1 Федерального закона «О минимальном размере оплаты труда» с 1 января 2014 года минимальный размер оплаты труда установлен в сумме 5554 рубля в месяц.

По сравнению с предыдущим размером (5205 рублей) МРОТ увеличился на 349 рублей.

Таким образом, ежемесячная заработная плата работников бюджетного сектора экономики не может быть ниже минимального размера оплаты труда при условии, что работником полностью отработана за этот период норма рабочего времени и выполнены нормы труда (трудовые обязанности).

Напомню, что минимальная заработная плата для работников реального сектора экономики остается не ниже 6760 рублей в месяц при условии, что работником полностью отработана за этот период норма рабочего времени. Этот размер установлен Региональным соглашением «О размере минимальной заработной платы в Алтайском крае на 2013-2015 годы» 26.02.2013 года.

О. ОНОПКО,
начальник отдела по труду администрации района.

Даты. 15 февраля – День памяти воинов-интернационалистов в России

Мечта была – служить в Афганистане или в ВДВ. Она сбылась…

В нашем районе 37 ветеранов Афганистана. Они видели ту войну воочию и знают о ней не понаслышке. Один из них – житель райцентра Юрий Валентинович Шушаков, служивший по призыву с 1987 по 1989 год.

Родом Юрий Валентинович из Дундихи. Заканчивал в райцентре ТСШ №1, потом была учеба в троицкой «фазанке» – СПТУ-73, где он получил специальности водителя и тракториста.

-На районных соревнованиях по гиревому спорту занял первое место, а на следующий день призвали в армию, – вспоминает он. – Попал в учебную часть в северо-осетинском Орджоникидзе. Зиму поучились, постреляли в горах, и после учебки через Ташкент нас самолетом отправили в Шинданд. Перед отправкой выстроили на плацу и спросили, кто не хочет ехать в Афганистан. Никого не принуждали – те, кто сделал шаг вперед, остались служить в Союзе.

Служил в автобате. Первое время самолеты на аэродроме спать не давали, то взлет, то посадка. Жара страшная, а у нас форма ПШ (полушерстяная), когда «песочку» (хлопчатобумажную) выдали, в ней полегче было, жара не так сильно чувствовалась, а в ПШ, бывало, сознание теряли.

Во всех частях, где довелось служить, был в первом взводе первой роты. Мы из Союза по бетонке на КамАЗах возили продовольствие, боеприпасы. Всю дорогу на стыках плит – тук-тук, тук-тук. Нашу роту не сильно обстреливали, по крайней мере, когда я там был, а до того бывало серьезно. Чаще под обстрел попадали «наливники» с солярой, а мы – нет. Служить нормально было.

В 1989 году нас вместе со всеми вывели из Афгана и сразу на учения в Кушке отправили. Помню, молодые офицеры, которые не были в Афганистане, на стрельбах по мишеням попасть не могли, а наши пацаны влет их выбивали.

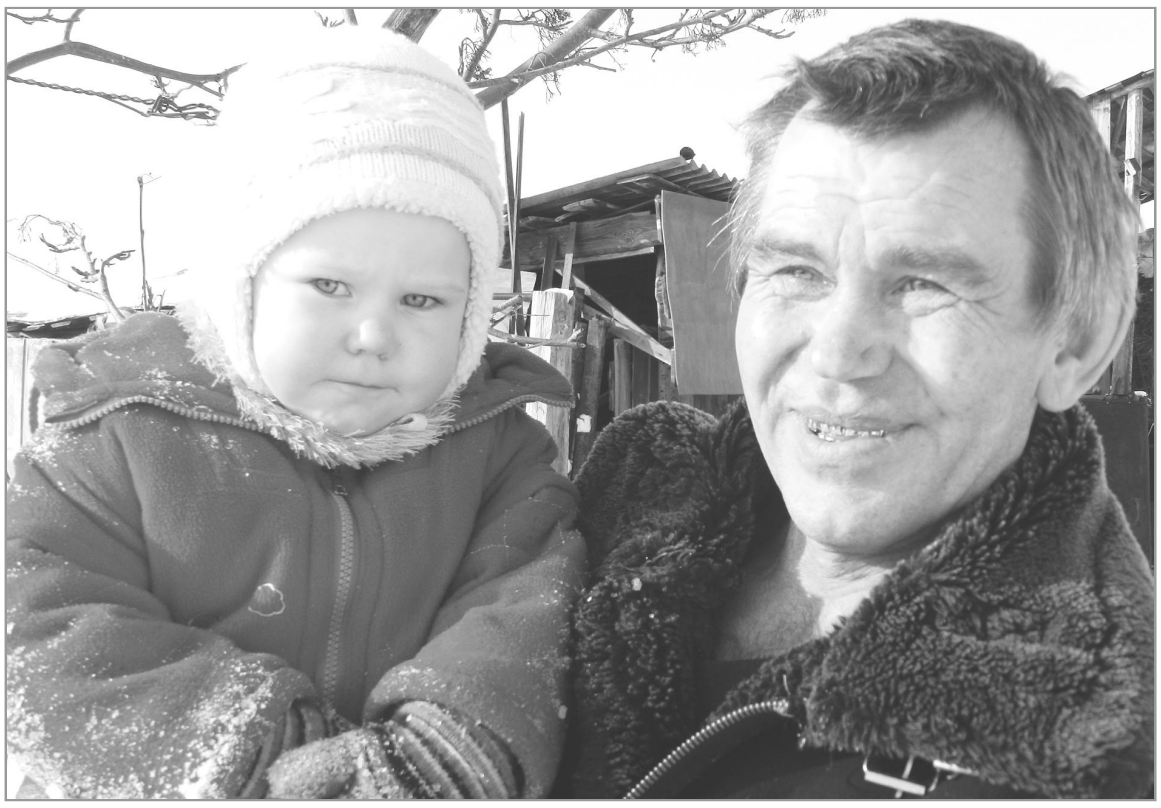

Юрий ШУШАКОВ с дочкой Варенькой. Его старшие сыновья Александр и Константин – настоящие защитники не толко для маленькой сестренки, но и для нашей Родины: один служит в армии сейчас, другой тоже скоро встанет в солдатский строй.

Перед тем как встретиться с Юрием Валентиновичем лично, у нас с ним состоялся разговор по телефону, во время которого он говорил, что рассказать ему нечего, мол, служил, и ничего примечательного не было. В том же русле он продолжал при встрече, но, отвечая на вопрос о том, бывало ли страшно, обмолвился: «А как не страшно, когда рядом снаряды рвутся?..». И становится понятно, что скрывается под словами «нашу роту не шибко обстреливали».

Отличник боевой и политической подготовки, гвардии рядовой Шушаков домой писал часто. Скучал, интересовался, как дома дела. Писал, конечно, маме и своей будущей жене, которая впоследствии родила ему двоих сыновей и дочь.

-Старший служит в армии, в Уссурийске, – рассказывает отец. – Александру 21 год. У него отсрочка по учебе была, а он пошел с матерью в военкомат и попросил призвать, несмотря на отсрочку, пришлось матери заявление о согласии его на призыв писать. Служит в разведке.

Константину 17 лет, тоже скоро в армию пойдет, в спецназ рвется, спортом занимается. И наша долгожданная доченька Варенька, ей три года. Сыновья маленькими были – с ними жена сидела, а я – с Варенькой.

В семейном архиве Шушаковых хранится дембельский альбом главы семейства, в котором много старых пожелтевших фотографий, напоминающих об Афгане. Показывая его, Юрий Валентинович вспоминает однополчан, с которыми выполнял свой интернациональный долг.

-Из нашего взвода из учебки (в Афгане мы служили не вместе) погиб парень, и еще один подорвался на мине из нашей роты, – рассказывает ветеран. – Поехал с офицером без сопровождения, и подорвались. Офицер жив, а парень погиб.

-С однополчанами общаетесь?

-Времени много прошло, нас раскидало по свету, – говорит Юрий Валентинович. - Недавно через Интернет товарища из учебки нашел. 25 лет не виделись, он в Омске сейчас живет, на днях по скайпу общались.

-Почему согласились служить в Афганистане, ведь была возможность отказаться?

-Я мечтал, можно сказать, с детства служить или в Афганистане, или в ВДВ, и тут моя мечта сбылась – хоть не в десанте, но в Афгане. Служить в Афганистане считалось престижно.

Несколько лет назад В.В. Путин говорил: «В афганскую войну было испытано все, все, на что способен человек, что он в состоянии выдержать. Это знают и помнят наши «афганцы»: им полной чашей пришлось хлебнуть и страданий, и горя, и отчаяния, и трудностей. Они воевали в чужой стране, а собственный народ практически ничего не знал ни о причинах этой войны, ни о ее целях, ни даже об отваге и подвигах наших солдат и офицеров». И только спустя годы народу стало известно об афганской войне, во многом благодаря самим воинам-интернационалистам, развернувшим в мощное «афганское» движение.

Солдаты мы, и это наша слава,
Погибших и вернувшихся назад.
Мы сами рассказать должны по праву
О нашем подвиге солдат.

Н. Старшинов.

Даты, даты, даты... Сколько их будет у нас впереди... Мы знаем одно! Мы – солдаты! Солдаты необъявленной войны...

15 февраля – это та дата, которая навечно останется в нашей памяти, памяти народа России, как конец войны, необъявленной войны в Афганистане.

Наши земляки, друзья, родные, отцы и братья с честью выполнили свой долг – интернациональный долг, помогая афганскому народу.

Каждая война, где бы она ни проходила, где бы она ни была, – это горе утраты, это боль потерь, это трагедия поколения...

Приношу вам, дорогие участники войн и конфликтов, добрые, искренние пожелания здоровья и терпения.

Матерям – низкий поклон и теплые сердечные слова: спасибо вам, наши дорогие, за воспитание сыновей! Их героические подвиги мы будем помнить всю оставшуюся жизнь. Их мужество, стойкость и верность присяге на верность Родине служат примером подрастающему поколению. Спасибо вам, солдаты нашего района, края, страны! Каждый из вас достоин вечной памяти и славы!

Г. ТИЛЮКИН,
начальник отдела ВКАК по Троицкому району, ветеран Вооруженных Сил, подполковник запаса.

Работа по велению души

Российский Союз ветеранов Афганистана был образован в 1990 году. 1985 год по праву можно считать отправной точкой в истории «афганского» движения на Алтае. В Барнауле на базе Октябрьского райкома комсомола был образован первый совет воинов-интернационалистов. Позже советы начали создаваться при институтах, на заводах, в других районах.

-К тому времени «афганцы» уже созрели для организации, а до этого просто дружили, общались, – говорит **воин-интернационалист М.В. Иванов.** – Предпосылок для создания организации было немало: военно-патриотические клубы, коммерческие предприятия, созданные и руководимые «афганцами». Первыми направлениями были жилищно-строительная, коммерческая деятельность, медицинская реабилитация, поддержка семей погибших «афганцев» и инвалидов.

-В нашем районе организация официально зарегистрирована в 1998 году, – рассказывает **ветеран Афганистана О.С. Серебряков,** – но общение ветеранов началось задолго до того, еще с военно-спортивных сборов, организованных военкоматом в 1987 году, когда в районе было уже около 30 ветеранов Афганистана. По сути, в районе Союз существовал задолго до официальной регистрации, только не было печати и Устава организации.

Сейчас в составе Троицкого отделения Алтайской краевой организации Общероссийской общественной организации «Российский Союз ветеранов Афганистана» более тридцати «афганцев». Основные цели и задачи отделения: военно-патриотическое воспитание молодежи, увековечение памяти погибших при исполнении воинского долга. На сегодня для нашего отделения самая важная, серьезная и ответственная задача – создание в райцентре мемориала.

Ветераны участвуют почти во всех мероприятиях военно-патриотической направленности. Изготовлены и установлены на школах мемориальные доски в память о погибших при исполнении воинского долга учениках этих школ: в Заводском – Валерий Нечепуренко, в Загайнове – Денис Бердников, в Красноярах – Юрий Еремушкин, в Новоеловке – Игорь Гуров-Лягушин, в Беловском – Николай Колманов.

-Многое делается не благодаря, а вопреки, – говорит **служивший в Афганистане в 1987-1988 годах А.М. Неустроев.** – Зачастую на собственные средства и в личное время решаем государственные проблемы военно-патриотического воспитания. У нас нет финансирования, нет своего помещения, где мы могли бы собраться для решения проблем и вопросов. Тем не менее, мы являемся связующим звеном между ветеранами Великой Отечественной войны и молодежью. Работа государства в этом направлении ослабла до такой степени, что парни не хотят служить в армии. Мы этой работой занимаемся по велению души, потому что нас так воспитали, и мы стараемся передать свой опыт молодежи. Силы и желание работать у нас есть, и этот потенциал надо использовать. Хочется, чтобы на нас обратили внимание.

Выпуск подготовил Андрей ТИМОХИН.

Дорогие мои шурави!

Уважаемые ветераны! Дорогие боевые друзья! Двадцать пять лет назад, 15 февраля 1989 года, последняя колонна советских войск была выведена из Республики Афганистан, окончились боевые действия для наших солдат и офицеров. Теперь эта дата отмечается как День памяти воинов-интернационалистов.

Десять лет изнурительного зноя, пота и крови, отчаяния и трудностей полной чашей пришлось хлебнуть нам, воинам-«афганцам». Но, несмотря ни на что, мы с честью и достоинством выполнили поставленную задачу, проявив при этом стойкость, мужество и героизм. Мы не посрамили чести наших отцов и дедов, чести солдата Великой Победы, солдата-освободителя, солдата-интернационалиста. Доказательством тому являются боевые награды воинов-«афганцев», среди которых Герои Советского Союза, кавалеры ордена Боевого Красного Знамени, кавалеры ордена Красной Звезды, воины, награжденные медалями «За отвагу» и «За боевые заслуги».

Эта дата для всех нас, кто прошел горнило войн и вооруженных конфликтов, всех, кто ждал и верил, всех, кто помнит и хранит память о тех событиях, – повод вспомнить, что слова «долг», «честь», «совесть», «мужество», «патриотизм», «братство» не теряют своей актуальности и сегодня. Мы помним павших боевых товарищей, чтим их память, разделяем боль утраты с их родственниками.

В этот день мы низко склоняем головы в память обо всех солдатах и офицерах, погибших на войне в Афганистане и военных конфликтах, с честью исполнивших свой воинский долг. Вечная память защитникам Отечества!

Наше боевое братство – это не только когда на поле боя не оставляют своих, не только когда принимают огонь на себя, прикрывая товарищей, но и поддержка ветеранов, инвалидов, семей погибших, оказавшихся в трудной жизненной ситуации, оказание им различной социальной и моральной помощи. Кроме этого, проводим работу по увековечению памяти погибших при исполнении воинского долга.

Наши ветераны сегодня трудятся в различных отраслях и ведомствах, представляя различные профессии и должности. Одним из важных направлений нашей деятельности является патриотическое воспитание. Более двадцати лет по всей стране работают военно-патриотические, военно-спортивные клубы, где руководителями и наставниками трудятся ветераны боевых действий, которые воспитывают подрастающее поколение в духе любви к Отечеству, уважения к традициям славного воинства. На занятиях воспитанники учатся владению оружием, приемам самообороны и нападения, прыгают с парашютом. Выпускники этих клубов с честью несут эстафету патриотизма и готовы выполнить любую задачу по защите нашей Родины.

Мы думаем о дне сегодняшнем и дне завтрашнем, мы хотим, чтобы наше правительство ценило и уважало свой народ, а Россия развивалась и процветала, чтобы чувство гордости за Отечество было наполнено реальными делами, а ее миротворческая миссия была для нынешнего поколения защитников Отечества таким же делом чести, как когда-то это было для наших отцов и дедов, а потом и для нас, воинов-интернационалистов. Это неотъемлемая часть истинного патриотизма, наша мирная линия фронта.

Все дальше время отделяет нас от тех событий. Не стало могучей державы, чьи интересы защищали тысячи советских солдат и офицеров. В годовщину 25-летия вывода советских войск из Афганистана хочу обнять вас, дорогие мои шурави, и от чистого сердца желаю всем ветеранам Афганистана, участникам локальных войн и вооруженных конфликтов, всем тем, кого коснулась война: пусть в ваших домах будут мир и согласие, крепкого вам здоровья, благополучия, надежды и оптимизма.

О. ЛОБОДИН,
председатель правления ТРО АКО ООО «Российский Союз ветеранов Афганистана».

Навстречу краевой олимпиаде

До финала – считанные дни

8 февраля в спорткомплексе «Факел» и на лыжной базе состоялись зональные отборочные состязания спортивных семей на краевую олимпиаду.

НА СОРЕВНОВАНИЯ ПРИБЫЛИ шесть семей с девочками и шесть семей с мальчиками, возраст детей на момент соревнований не должен был достигать 12 лет. Семьи были из Смоленского, Алтайского, Красногорского, Советского районов и города Бийска. Наш район представляли семьи: КУЗНЕЦОВЫХ с сыном Матвеем, 2008 года рождения (на снимке вверху), и МЕРИНОВЫХ с дочерью Лилей, 2006 года рождения (на снимке внизу).

Соревнования проходили в несколько этапов: дартс, гимнастика (мамы с дочками должны были как можно больше раз за минуту поднять туловище, а отцы и сыновья – подтянуться на перекладине), заключительным была лыжная эстафета. Дети бежали 500 метров, мамы – один километр, папы – два. По условиям олимпиады спортивные семьи хозяев попадают в финал автоматически при условии участия в отборочном туре. Что ж, наши – в финале! Они будут соревноваться с семьями из Смоленского и Красногорского районов, а также еще с 20 семьями, победителями на отборочных в своих зонах.

Во время соревнований главенствующим был дух не конкурентной борьбы, а, скорее, сопереживания семей друг за друга. «Давай, давай еще раз!» – можно было слышать от команд из разных районов, когда представители другой территории выполняли упражнения. Ну, конечно, всем хотелось пусть на одно очко, но обойти соперников. А дети с неподдельным переживанием наблюдали за результатами своих родителей, и яркие эмоции отражались на их лицах.

Папы Максим Кузнецов и Евгений Меринов согласились, что соперники более чем достойные, и пока еще есть время до олимпиады, они будут тренироваться и дома, и на лыжне, чтобы на соревнованиях выступить как можно лучше.

-Матвей еще слишком мал, чтобы понимать, что это за соревнования, – говорит Максим Кузнецов. – Но так как со спортом дружит давно, ему все равно, где выступать и с кем соревноваться. Он у нас просто молодец.

-Наша дочь Лиля была очень рада, когда мы ей сообщили, что будем соревноваться с семьями из других районов, – делится впечатлениями Евгений Меринов. – Она очень любит заниматься спортом, зимой постоянно катается на коньках, а летом мы с ней на пару ездим на велосипедах.

Текст и фото Натальи ЗАБОЛОТИНОЙ.

Создать настроение

Это возможно с помощью предпринимателей

Веселый и симпатичный снеговичок – символ предстоящей олимпиады. Он перекочевал к нам из 2009 года, когда район на несколько дней стал центром спортивной жизни края.

ТЕМА ПОДГОТОВКИ И ПРОВЕДЕНИЯ олимпиады в очередной раз обсуждалась на общественном совете предпринимателей, которым представители администрации района предложили поучаствовать в ней тоже. И не только в качестве спонсоров или болельщиков, но и как распространителей товаров с символикой олимпиады (футболки, кепки, ручки, кружки, флажки, значки, магнитики и т.п.). Опять же – в рамках благотворительности или выставляя на продажу (торговля, кстати, может быть и выездной, в местах массового скопления людей, например, у спортивных площадок). Эту идею одобрили Ю.П. Косарев, Т.В. Саморукова, А.В. Бондаренко и другие присутствующие на совете предприниматели. Администрация района взяла на себя роль организатора всех мероприятий, включая и помощь в реализации товаров с олимпийской символикой, а представители бизнеса согласились быть исполнителями.

Кроме того, предприниматели откликнулись на предложение украсить, «нарядить» свои магазины к олимпиаде с помощью флажков, плакатов, на которых обязательно будет изображен веселый снеговик. Это обязательно нужно сделать, ведь к нам приедут гости со всего края, и, конечно же, они будут посещать магазины, предприятия общественного питания, и нам не все равно, какие у них останутся впечатления. Ну, и создать «олимпийское» настроение у жителей района – это тоже важная задача. На совет пришли всего девять предпринимателей, это не так уж много, но еще есть время другим заинтересовавшимся включиться в это дело. Вопросы можно задать специалисту информационно-консультационного центра администрации района Л.Ю. Барковой.

Глава администрации сельсовета В.У. Бердников обратился к собравшимся с просьбой навести порядок на территории, прилегающей к магазинам, убрать лед со ступеней, поставить урны и обратить особое внимание на культуру обслуживания. Собственно, это должно быть нормой каждый день, но в рамках олимпиады – непременно. Сельская администрация обязуется привести в порядок центр села, площадь, устроить дополнительное освещение.

Предприниматели района оказали помощь администрации, выделив на подготовку к олимпиаде около 160 тысяч рублей – и не только деньгами, но и в виде товаров и услуг. Зам.главы администрации района В.М. Шаров, который непосредственно занимается всеми вопросами олимпиады, поблагодарил предпринимателей за неравнодушное отношение к общему делу.

Елена ЦЫГЕЛЬНАЯ.

Отборочные завершились!

7-8 февраля в райцентре проходили зональные отборочные игры по хоккею. Участие в соревнованиях приняли команды Первомайского, Тальменского, Залесовского, Красногорского и Троицкого районов.

Из четырех игр, проведенных нашими хоккеистами, они одержали победу в трех и уступили в одной. С самым крупным счетом тройчане выиграли у Красногорского района – 7:2, минимального преимущества наша команда добилась в матче с Залесовским районом – 6:5, с тальменцами борьба за право участия в финале олимпиады закончилась при счете 5:3 в нашу пользу. Уступили с минимальным разрывом команде Первомайского района – 1:2; в результате – второе место в отборочных и право продолжить борьбу за медали краевой зимней олимпиады.

Хоккейная команда будет представлена в следующем составе: Владислав Джваридзе, Евгений Меринов, Николай Кобылкин, Евгений Новомлинский, Виктор Кислицин, Никита Винокуров, Павел Бычков, Максим Семенов, Илья Лихошва, Юрий Титов, Сергей Алексенцев, Константин Шушаков, Юрий Шестаков, Роман Семенов, Николай Алейников, Иван Гераким, Сергей Корюкин, Юрий Малыхин, Павел Ландоренко.

В отборочных соревнованиях по лыжным гонкам право продолжить борьбу получили Юлия Спитчак (Гордеевский), Сергей Моисеев и Евгений Чирков (Троицкое).

Все отборочные соревнования на XXIX зимнюю олимпиаду сельских спортсменов Алтайского края, которая пройдет в нашем районе с 27 февраля по 2 марта, завершены.

Кроме вышеперечисленных видов спорта наш район на олимпиаде будет представлен в полиатлоне. За сборную района выступят: Константин Чирков, Алексей Чернов, Максим Кузнецов (Троицкое), Тамара Фадеева (Ельцовка), Андрей, Александр, Андрей Колбяковы (Гордеевский), Анатолий Смирнов, Марина Попова, Андрей Пахомов (Зеленая Поляна).

В финал олимпиады вышли наши рыбаки: Виктор Рябов, Владимир Минаков, Николай Великанов.

В состав сборной по мини-футболу войдут: Данил Ардубанов, Антон Куркин, Денис Литвинчук, Алексей Капатурин, Игорь Тиллаев, Артем Шишкин, Сергей Солкин, Илья Киселев, Дмитрий Полькин, Андрей Харьков, Иван Скобцов, Алексей Печурин, Александр Герман, Никита Стоволосов.

Порядка семисот спортсменов края будут соревноваться в восьми видах спорта: шахматы (место проведения – ТСШ №1), полиатлон (СК «Факел», лыжная база), спортивные семьи (СК «Факел», лыжная база), хоккей (АГППК, стадион), мини-футбол (стадион), биатлон (лыжная база), лыжные гонки (лыжная база) и спортивная рыбалка (финал проходит сегодня в Завьяловском районе).

Андрей ТИМОХИН.

Здравоохранение

Финансирование зависит от исполнения госзадания

Интервью с главным врачом Троицкой ЦРБ К.Н. ФАДИНЫМ мы начали с двух «долгоиграющих» вопросов. Вопросов, которые по просьбе читателей мы задаем Константину Николаевичу чуть ли не в каждом интервью: о том, когда заработает физиокабинет и появится лифт в больнице.

Проблема отсутствия лифта пока остается открытой, о ней главврач помнит, но все же пока это только в планах, и решение вопроса – тема не сегодняшнего дня, а вот второй вопрос из разряда «в плане» в начале года перешел в разряд «ну, слава Богу».

-На сегодняшний день физиокабинет работает на базе детской поликлиники, – рассказывает К.Н. Фадин. – В связи с длительным перерывом в его работе из-за отсутствия специалиста в основном корпусе ЦРБ для его открытия требуются ремонт помещения и лицензирование, поэтому пока организовали работу кабинета в детской поликлинике, где есть все необходимое. С нового года у нас появился специалист, и физиокабинет принимает как детей, так и взрослых, но в зависимости от того, насколько работник загружен с детьми.

Следующие два вопроса были адресованы главврачу жителями п. Гордеевского, которые просят пояснить, почему в местной больнице продолжают сокращать медперсонал и лаборатория работает три дня в неделю до 12 часов. «Убрали физиокабинет. Теперь дело дошло и до лаборатории», – сетуют гордеевцы. Второй вопрос касался открытия аптеки, которая могла бы разместиться в участковой больнице, ну, или хоть где-нибудь в поселке.

-Действительно, штат в связи с уменьшением численности населения пересматривается, – пояснил Константин Николаевич. - В соответствии с нормативами, исходя из численности населения, закрепленного за участковой больницей, формируется штатное расписание, и изменения коснулись физиокабинета и лаборатории. Из-за маленькой загрузки работник из физиокабинета перевелся на другое место работы, да и лаборанту не набирается работы на ставку, поэтому он работает на полставки. Лаборатория работает три дня в неделю: во вторник, среду и пятницу полный рабочий день, то есть до 16 часов.

Вопрос окрытия в поселке аптеки или аптечного пункта обсуждался с главой администрации сельсовета, с частными предпринимателями, с «Аптеками Алтая», предлагалось использование площадей участковой больницы для аптеки. Никто не увидел для себя экономической выгоды. В марте мы будем обучать медработника для реализации медикаментов. ЦРБ возьмет на себя функции по обеспечению населения жизненно важными лекарственными средствами.

-Правда ли, что в районной поликлинике работает один терапевт, запись к нему чуть ли не за месяц и обслуживает ли кто-нибудь вызов терапевта на дом?

-Терапевтический прием в поликлинике ведут три врача, участковый терапевт один, он же и обслуживает вызовы на дому.

-Слышал, что финансирование ЦРБ стало одноканальным, улучшилось ли оно в связи с этим?

-Финансирование стало лучше. Все статьи расходов: ремонт, содержание зданий, заработная плата – оплачивает Территориальный фонд медицинского страхования. Стабильность финансирования зависит от выполнения ЦРБ государственного задания, в 2013 году проблем с финансированием не было.

-Продолжается ли модернизация?

-Модернизация по соответствующей программе закончилась, и теперь мы получаем оборудование по программе «Обеспечение дорожной безопасности». В прошлом году обновили лабораторное оборудование, получили оборудование для хирургического, реанимационного отделений, второй год подряд получаем автомобили для «скорой помощи». Кроме того, сами за счет собственных средств постоянно обновляем оборудование. Надеемся и дальше продолжать так работать. Занимаемся ремонтами по всему району, не считая текущих. В марте будем продолжать замену окон в ЦРБ на сумму более двух миллионов рублей.

Задача нынешнего года – отремонтировать площади бывшего детского отделения для расширения поликлиники. Сейчас ремонт ведется в четырех кабинетах. Надеюсь, в этом году поликлиника существенно обновится. Расширение необходимо, так как в последние годы увеличился врачебный состав, и есть необходимость привести кабинеты в соответствие с нормами. Плюс к этому открыли кабинет медпрофилактики, функции которого – доврачебный прием, организация медосмотров и диспансеризация. Диспансеризация – это стратегическая задача, поставленная перед здравоохранением правительством. В течение трех лет мы должны провести поэтапную диспансеризацию всего населения с целью повлиять на здоровье общества. Проводили мы ее в 2013 году, продолжим и в этом.

К весне откроем смотровой кабинет, где будет проводиться доврачебное обследование по ряду заболеваний, прежде всего, онкологических как у женщин, так и у мужчин.

-Наш район в прошлые годы не лучшим образом выглядел по заболеваемости туберкулезом. Что-то изменилось за прошедший год?

-Показатель по заболеваемости в прошлом году у нас в районе – 150,9 на сто тысяч человек. По сравнению с максимумами 2005-2006 года, когда показатель достигал 200 случаев на сто тысяч человек населения, заболеваемость снизилась, но в то же время у нас сохраняется высокий процент выявленных больных с запущенными формами туберкулеза, которые являются тем резервуаром, который сохраняет высокую заболеваемость туберкулезом в целом и в сравнении с краевым показателем.

-Может, проблему выявления помог бы решить передвижной флюорограф, который мог бы выезжать в села с целью выявить заболевание?

-Допустим, приедет в село передвижной флюорограф. 300 человек уговорим прийти, и они скажут, что придут. Из 300 человек сто все равно не придут, даже если пообещают, причем не придут именно те, кому надо было бы сделать флюорографию. Повлиять на ситуацию можно в том случае, если этого захочет само общество. При отсутствии принудительных мер со стороны государства, думаю, ничего не изменится.

-С 1 января вступил в силу новый порядок оказания скорой помощи. Какие он несет изменения?

-Для пациентов никаких принципиальных изменений в организации или функционировании «скорой помощи» нет. За последние годы было разработано около 60 порядков по направлениям медицинской деятельности, в «скорой» он принят одним из первых. Возникла необходимость в новой редакции. Повторюсь: для граждан ничего не изменилось, так же диспетчер определяет первоочередность вызова. Компьютерами отделение обеспечено, на автомобилях «скорой помощи» установлена система ГЛОНАСС, ведется запись телефонных разговоров. Как я уже говорил, в этом году снова получили новый автомобиль, перекрыли крышу на здании отделения. В прошлом году на базе Пролетарской участковой больницы создали выездную бригаду «скорой помощи», с начала года проходит обучение фельдшер, который тоже будет работать в выездной бригаде.

-Спасибо за интервью.

Андрей ТИМОХИН.

Школа и жизнь

Большая семья в маленьком селе

Чем привлекают маленькие сельские школы? Тем, что коллектив учителей и учеников здесь, как правило, – это одна семья.

В МНОГООЗЕРНОЙ средней школе учится 38 ребят. Третий год коллектив возглавляет Олег Александрович Мякишев, по совместительству он учитель физики. Директор встретил нас на крыльце школы и провел экскурсию по зданию. Здесь тепло и уютно, своеобразную, домашнюю, атмосферу придают поделки и рисунки детей, они развешаны и расставлены в коридоре и части классов.

-В этом году у нас один первоклассник и три одиннадцатиклассника, – говорит Олег Александрович, – но ребятишки рождаются, поэтому ученики у нас будут. В детском саду сейчас 14 детей, да, может, кто-нибудь еще приедет. В школу в этом году пришло трое учителей 30 лет. Средний возраст педколлектива – 46 лет. Специфика таких маленьких школ, как наша, в том, что один учитель ведет несколько учебных предметов из-за нехватки специалистов. Но мы оптимисты. Благодаря модернизации у нас полностью оборудованы начальная школа, кабинет информатики. Единственная проблема – скорость Интернета, но я думаю, что вскоре ее устранят.

У нас в школе буфетное питание. Есть огород в шесть соток, правда, почва – один песок, этим страдает все население села, тем не менее выращиваем все для нужд школы. Кое-какие излишки даже продаем и на эти деньги покупаем семена. С ремонтом нам нынче помог «Леспромэкспорт», нам выделили доски на пол спортивного зала и крышу туалета. Еще нам никогда не отказывает в помощи наш спонсор – предприниматель Сергей Александрович Мякишев.

В прошлом году у нас был один выпускник, который неплохо сдал ЕГЭ, даже по средним районным баллам. В этом году мы планируем выпустить из стен нашей школы золотого медалиста Ивана Козлова. В 2009 году школа выпустила серебряного медалиста Святослава Мякишева. Так что зря некоторые считают, что в маленьких школах дают не совсем полноценные знания, у нас учебный процесс точно такой же, как и в крупных школах, учителя сильные, и результаты учеников также на уровне. Те школьники, которые хотят учиться, будут учиться в любой школе.

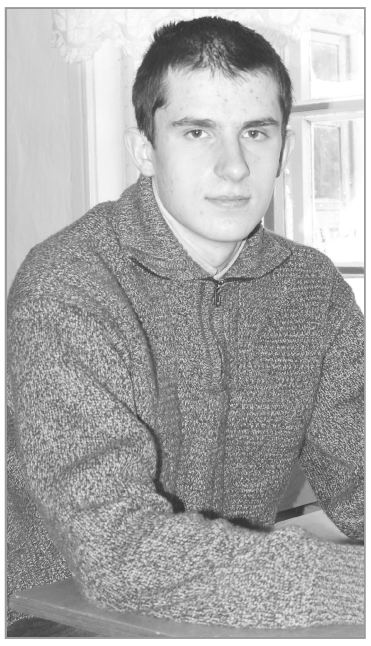

ОДИННАДЦАТИКЛАССНИК Иван КОЗЛОВ – отличник, претендует на золотую медаль. Казалось бы, все этим сказано, но когда общаешься с этим скромным парнем, то убеждаешься, что не только учеба его интересует. Для родителей он первый и единственный помощник по хозяйству.

Если что-то делать, то на «пять»!

-В деревне без хозяйства никак, – рассуждает Иван. – Поэтому я все умею делать. У меня есть две сестры, но они старшие и живут в Горно-Алтайске. Учеба для меня никогда не была какой-то проблемой, если к ней подходить с желанием, то результат не заставит себя долго ждать. Особо нелюбимых предметов, пожалуй, и нет, а нравятся обществознание, литература, русский язык. Я вообще люблю читать, с детства меня увлекали книги, причем читал все подряд: самиздатовские произведения, исторические, фантастические – в общем, все, что попадется под руку. Думаю, что буду поступать на экономический факультет. Мне нравится аналитика.

В свободное время играю на гитаре. У нас дома лежала старая гитара, и как-то я взял ее в руки и захотел научиться на ней играть. Постепенно стало получаться, потом начал писать стихи и подбирать к ним мелодию. Но на гитаре я играю только дома, для себя, считаю, что на публику надо выходить тогда, когда сможешь сыграть без изъянов, а у меня пока нет такого профессионализма.

Размышлял Иван и о будущем своего поселка:

-Если школу закроют, то Многоозерного не будет. Здесь все держится на школе. Работы в селе нет, люди ходят в лес, занимаются собирательством всего подряд и таким образом зарабатывают деньги, на которые потом и живут, собирают детей в школу, покупают топливо и одежду. Представьте, что школу закрыли, а в семье есть дети школьного возраста, понятно, что их будут куда-то возить, например, так же, как из Южакова в Загайново, но большинство семей, особенно молодых, будут подыскивать себе жилье уже где-то в другом месте, где есть школа. К нам сюда уже никто не поедет, хотя и сейчас-то, если честно, нечасто переезжают. Останутся здесь одни пенсионеры, у которых есть пенсия и им некуда ехать, да какой-нибудь магазин, куда можно будет сходить за продуктами, – и все. Выпускники нашей школы тоже стараются куда-нибудь уехать сначала учиться, а потом там и остаются, ни один еще не возвратился. Я тоже не вижу смысла возвращаться сюда – перспективы никакой. Хотя жаль, что поселок вымирает, ведь все же для многих это малая родина.

Наталья ЗАБОЛОТИНА.
Фото автора.

Права человека

В перестройку было проще

С таким мнением работников ОАО «Великий Октябрь» трудно не согласиться…

«Уважаемые государственные органы! Обращается к вам за помощью весь трудовой коллектив нашего колхоза, который сейчас – ОАО «Великий Октябрь». Наш директор … уже несколько лет обещает нам выплатить заработную плату без задержек. И если в прошлом году ее выплачивали с огромной просрочкой, то в этом году ее вообще не выплачивают. Обещали выплатить после сбора урожая, но так и не выплатили. Недавно нам стало известно, что наш колхоз хотят обанкротить, поэтому сейчас все распродают, даже зерно на посевную. Весь трудовой коллектив на селе хотят оставить без зарплаты и без работы. А ведь колхоз – это единственное место работы жителей нашего села.

Просим разобраться и помочь вернуть заработанные нами деньги и привлечь виновных к ответственности».

Что вынудило людей написать письмо подобного содержания президенту? Причем, данное письмо с жалобой на неправомерные действия руководителей не единственное. Подобную ситуацию в своем послании президенту описывают и работники ООО «Агросистема».

ГОДЫ ПЕРЕСТРОЙКИ основная масса населения вспоминает с содроганием. Когда наша страна семимильными шагами шла к светлому будущему – капитализму, когда приватизировалось национальное достояние и «предприимчивыми» руководителями растаскивалось все, что плохо лежит, народ в прямом смысле бедствовал, оставаясь без работы и без зарплаты. Не знаю, как там в городе, а в селе выручало подсобное хозяйство. Худо-бедно, но выживали за счет свинок и буренок, доставая корма всеми законными и незаконными способами. Зарплату не видели месяцами, выбирая натурпродуктом – мукой, маслом, крупой и т.п. Отоваривание по талонам не хочется вспоминать – столько в этом было унижения и обиды….

Потом жизнь круто переменилась. И, может, не все сегодня довольны заработанным рублем и качеством жизни, но все-таки при желании можно и на хлеб с маслом заработать, и «норковую» шубейку из стриженого козла купить. Обросли кредитами, но машина – почти в каждом дворе, а кое у кого и по две. И недаром говорят, что все познается в сравнении, в лихие 90-е нас сейчас не загонишь, будем есть колбасу с изрядным содержанием сои и туалетной бумаги, но будем знать, что в магазине она есть. Так думает и так живет большинство.

Когда по телевизору мы смотрим передачи про загибающиеся хозяйства и разоренные деревни в пять дворов – это одно. Попереживали – и забыли, ну, максимум, обсудили тему в кругу друзей или на работе. Главное, что не у нас, авось пронесет. Но и по соседству с нами медленно, но верно происходит то, что по идее не должно происходить в век информатизаций, модернизаций и нанотехнологий…...

В акционерном обществе «Великий Октябрь» работает 150 человек, из которых 35 – руководители и специалисты всех категорий, остальные – так называемое рабочее звено: механизаторы, доярки, скотники, водители и др. С 1 по 28 января из хозяйства ушли девять человек, из них два специалиста среднего звена. Сегодня в хозяйстве нет главного зоотехника, зоотехника-селекционера. За 2013 год фонд оплаты труда составил 15380,9 тыс. рублей, среднемесячная зарплата за 2013 год – 8112 руб. На 1 января 2014 года задолженность по заработной плате составляет 2867 тыс. рублей. В январе 2014 года выдали зарплату в сумме 505 тыс. руб. Задолженность по состоянию на 28 января – 2362 тыс. руб. Кредиторская задолженность по состоянию на 1 октября 2013 года составляла 21504 тыс. руб. Дебиторская задолженность на 1 октября 2013 года – 42815 тыс. руб. А это говорит о том, что не только хозяйство, но и хозяйству деньги должны, и они, как кажется, немалые.

Всего посевных площадей в хозяйстве 5254 га, из них 4354 га – это районный фонд перераспределения. Основной упор в растениеводстве делался на сев овса, яровой пшеницы, гречихи, многолетних трав на сено.

По состоянию на 1 февраля 2014 года общее поголовье КРС в хозяйстве составляет 825 голов, из которых коров – 406. На ту же дату 2013 года поголовье было 1094 головы, коров – 620. То есть налицо не прирост, а явное сокращение поголовья.

«В перестройку было проще! – такое мнение я недавно услышала в Красноярах. – Хозяйство работало, поголовье держали, зарплату хоть продуктами, но выдавали, а теперь….».

Теперь в бывшем колхозе-миллионере о зарплате только вспоминают, тех «процентов», что изредка подкидывают, не хватает не то чтобы концы с концами свести, а и с долгами рассчитаться. У населения – долги по коммунальным платежам, в торговых точках продукты и вещи под запись тем, кто работает в акционерном обществе, выдавать запрещено. И понять хозяев магазинов можно. А еще есть кредиты, в которых по уши увязло большинство нашего населения, еще есть студенты, за обучение которых необходимо своевременно вносить оплату, а если и учатся на бюджетных местах, то плату за общагу и питание еще никто не отменял. А еще… этот список можно продолжать бесконечно. Надежда только на личное подсобное хозяйство. Но все мы знаем, какую цену дают перекупщики за мясо, – не разбежишься! Да и выручка от своего подворья разовая, а жить нужно круглый год.

Народ у нас терпеливый, но любому терпению когда-нибудь приходит конец. Наверное, заканчивается это самое терпение и у работающих в ОАО «Великий Октябрь». Иначе не стали бы акционеры и простые работники писать во все инстанции с просьбой помочь и разобраться в непростой ситуации. Народ волнуют три темы: продажа зерна, в том числе и семенного, сокращение поголовья КРС и невыплата заработной платы.

Акционеры хозяйства по поводу продажи зерна обращались в правоохранительные органы. Однако никаких противозаконных действий руководства проверка не выявила, поскольку согласно Уставу генеральный директор имеет единоличное право принимать решение о совершении сделки или нескольких взаимосвязанных на сумму, составляющую менее 25 процентов от балансовой стоимости активов общества. До посевной осталось совсем немного времени, но вот чем будут сеять – этот вопрос волнует работников хозяйства. Весь семенной фонд со складов вывезен. Это во время войны продавать семена считалось великим из грехов, люди голодали, но задел будущего урожая берегли, как зеницу ока!

В ноябрьском номере районной газеты за 2012 год Д.Х. Идигов, директор ОАО «Великий Октябрь», уверял, что животноводство убирать не будут: «При сегодняшней политике на сельскохозяйственном рынке основной упор в хозяйстве будем делать на развитие молочного животноводства, поскольку молоко – это стабильный доход. Все маточное стадо в количестве 620 голов сохранено полностью, в резерве есть 30 процентов телок случного возраста, в том числе и нетелей. Общее поголовье КРС сегодня – 1263 головы.… Крест на животноводстве ставить не собираемся, но направление решили выбрать только молочное».

Прошедший год показал, что слово с делом не сходится, – в хозяйстве отмечается сокращение объемов производства. За последние два года посевная площадь сократилась на 19%, поголовье КРС – более чем на 45%, в том числе коров – более чем на 24%. Снижение объемов производства продукции негативно отразилось на финансовом состоянии предприятия, дебиторская задолженность увеличилась в 4,1 раза, краткосрочные обязательства – в два раза. По информации специалистов администрации района, задолженность по выплате заработной платы работникам хозяйства по состоянию на 01.01.2014 года составила 2,9 млн. рублей, из которых в январе выплачено 505 тыс. рублей. В настоящее время действия по взысканию задолженности осуществляют специалисты районной прокуратуры.

И вот как оценивают обстановку сами работники хозяйства:

-Ни седла, ни хомута! Молоко требуют, но выделять средства на приобретение принадлежностей, ремонт никто не спешит. Поилки ремонтировали – болты с машин снимали. Накануне нового года не стали коров доить – сразу нашлись деньги, немножко выплатили.

-Люди хотят работать. Арифметика проста: мы работаем – вы платите нам заработную плату, выделяете деньги на запчасти, ремонт. И все! Никаких уравнений с неизвестными! Не успеешь оглянуться, выезжать в поле нужно будет. В это время у нас уже подготовка техники шла вовсю, а сегодня мы не имеем возможности вести ремонт из-за отсутствия средств.

-На сегодня сельское хозяйство – это, кроме бюджетной сферы, единственное место, где селяне могут работать. Скотина не виновата, что руководство не платит зарплату, а значит, страдать коровы не должны. Вот и идут животноводы вопреки всему на фермы, кормят, доят. Но как быть самим людям? Хорошо, если один из членов семьи работает в бюджете, там хоть зарплату выплачивают. А если оба в хозяйстве? У нас есть семьи, где жена – доярка, муж – скотник или механизатор. И где им взять деньги? А есть и матери, воспитывающие детей в одиночку, да не по одному ребенку, а по три-четыре. И на что им своих детей обувать-одевать, кормить? Об этом кто-нибудь подумал?

А вот мнения административных работников.

В.И. Головин, глава администрации Ереминского сельского Совета:

-На любом предприятии должен быть руководитель, который грамотно решает все вопросы. А в хозяйстве люди брошены на произвол судьбы! Руководителей сегодня нет, все дела пущены на самотек. Ситуация складывается критическая.

Ю.М. Волченков, начальник управления по АПК администрации района:

-Политика руководства повлекла за собой ухудшение дел в хозяйстве. А работники предприятия оказались заложниками сложившейся ситуации. Но, несмотря ни на что, люди стараются, работают. Мы, в свою очередь, будем делать все возможное для исправления ситуации. Делами в ОАО «Великий Октябрь», как и в ООО «Агросистема», занимаются правоохранительные органы.

По данному случаю была организована проверка комиссией Главного управления сельского хозяйства.

С учетом финансового состояния предприятия и значительной задолженности по заработной плате главе администрации Троицкого района рекомендовано инициировать обращение в прокуратуру района с заявлениями о взыскании задолженности по заработной плате перед работниками ОАО «Великий Октябрь».

Наталья ЯКОВЛЕВА.

Примите поздравления!

Поздравляем с юбилеем
Антониду Петровну ПОДОСИННИКОВУ!

Желаем счастья в этот день,
Тепла от всех, кто будет рядом,
Улыбок светлых на лице
И солнечных лучей в награду.

Юля, Костя.

Поздравляем с юбилеем
дорогого папу и дедушку
Александра Михайловича ПОЛОВОГО!

Улыбнись веселей – это твой юбилей!
Мы целуем тебя, обнимаем,
Много радостных дней
и спокойных ночей,
Долгой жизни, здоровья желаем.

Дочь Юлия, зять, внуки.

Поздравляем
с юбилейным днем рождения
дорогого мужа, отца, дедушку
Александра Сергеевича ЛЕОНОВА!

Желаем счастья и здоровья,
Желаем бодрости и сил,
Чтоб каждый день обычной жизни
Лишь только радость приносил.

Жена, дети, внуки.

Поздравляем с юбилеем
Людмилу Владимировну СИВИРИН!

Пятьдесят лет – не года.
Дожить до юбилея правнуков –
вот это да!
Живи без грусти, не болей,
Душой и сердцем не старей.

Муж, отец, мать, сестра, племянница, зять, дети.

Поздравляем с юбилеем
нашего дорогого
Геннадия Давыдовича КЕРБЕРА!

Живи подольше, горестей не зная,
Пусть будут дни спокойны и легки.
Тебя мы очень любим, уважаем,
Желаем счастья, радости, любви!

Жена, дети, внуки.

Поздравляем с юбилеем
дорогого сына, брата и дядю
Олега Эдуардовича ВАЙГЕНТА!

Желаем, чтоб бедам всем назло
Тебе всегда во всем везло,
Жизнь чтоб гладко пробегала,
Горьких трещин не давала,
Никакие чтоб печали
Твою жизнь не огорчали.

Отец, мать, семьи Филимоновых, Вайгент.

Поздравляем с юбилеем
Галину Николаевну БУГАЙ!

Желаем в доме все иметь,
Желаем в жизни все успеть,
Здоровье, бодрость сохранить
И много-много лет прожить.

Коллектив родильного отделения ЦРБ.

Поздравляем с 60-летием
Сергея Александровича ЗОЛОТОВА!

Пусть эта замечательная дата
В душе оставит добрый след.
Желаем мы всего, чем жизнь богата:
Здоровья, счастья, мира, долгих лет.

Администрация Троицкого сельсовета.

Письмо в газету

Здравствуй, школа!

Прошло много лет, когда отзвенел последний школьный звонок и каждый из нас пошел в большую жизнь своей дорогой. Но невозможно забыть эти замечательные школьные годы. И мы всегда рады снова переступить порог своей родной школы. И вот он – долгожданный вечер встречи. 8 февраля мы снова оказались все вместе. И так приятно, что здесь нас очень ждали.

В школе все сияло чистотой и веяло теплом. У школьных дверей нас встречали ученики и провожали в красочно оформленный зал. А какая концертная программа была подготовлена! В ней принимали участие дети самого разного возраста. Мы все получили большое удовольствие.

Большое спасибо директору школы М.А. Глушковой, всем учителям, ученикам, техничкам, работникам столовой за замечательный праздник и за то, что в нашей школе всегда тепло, чисто и уютно: на окнах висят шикарные шторы, всюду стоят цветы, оформлены интересные стенды. Всегда приятно пройтись по этим родным школьным коридорам. Пусть так будет всегда!

Н. ШАНИНА,
директор Беловского СДК.

АГППК объявляет набор на курсы подготовки водителей категорий D, CE, поваров, операторов ЭВМ, токарей, слесарей газового хозяйства, операторов котельной (газовой), швей, трактористов всех категорий, газоэлектросварщиков, перевозки опасных грузов. на правах рекламы
тел. для справок: 8(38534) 27007

Служба знакомств

Женщина, 64 года, познакомится с мужчиной 60 лет, непьющим, несудимым, с переездом к нему. Любопытных прошу не звонить. **Т.8-929-395-09-70.**

Строки благодарности

Выражаю благодарность **коллективу Пролетарской больницы, Слоновой Е., Колотвину А.** и **Колотвиной Е.** Отдельно благодарю за помощь при пожаре **Лядова А. и бригаду пожарных.** Здоровья всем, и храни вас Бог!

Сидоренко Г.

ОГРН 305220411500130
г. Бийск ул. Советская 22
с.т 8-913-211-96-36
с.т 8-960-936-67-26
т. (3854) 33-54-90
реклама
Триколор - 8800руб.
Телекарта -от 5000руб.
Любое спутниковое оборудование с установкой в рассрочку
Банк "РегионБийск"
Оформление по телефону
Первый взнос от 1000руб.
Цены действительны на момент публикации

Вниманию лиц, зарегистрировавших предпринимательскую деятельность!

На основании ФЗ №167 «Об обязательном пенсионном страховании в РФ» уплата страховых взносов в Пенсионный фонд Российской Федерации индивидуальным предпринимателем производится с момента приобретения статуса индивидуального предпринимателя и до момента исключения из ЕГРИП (Единого государственного реестра индивидуальных предпринимателей) в связи с прекращением деятельности физического лица в качестве индивидуального предпринимателя. Запись в реестр производится на основании поданного в регистрирующий орган заявителем заявления о государственной регистрации прекращения деятельности.

Не предприняв этих действий, предприниматель сохраняет статус индивидуального предпринимателя и обязан уплачивать страховые взносы на обязательное пенсионное страхование в Пенсионный фонд Российской Федерации.

Информационно-консультационный центр администрации Троицкого района, т.22-4-36.

ООО ТК «АлтайАгроСнаб»
ЗАКУПАЕМ
овес, ячмень, пшеницу 3, 4, 5 классов
8-903-947-94-74,
8 (3852) 60-50-79,
8 (3852) 60-31-94.
на правах рекламы

ПРОДАЮ:

-благоустр.квартиру на земле, газ, туалет, ванная, 1 млн. 400 т.р. Торг. Т.8-963-523-28-70.
-2-комн.квартиру. Т.8-913-218-29-30.
-дом в п. Гордеевском. Т.8-963-538-72-56.
-дом под материнский капитал (с. Заводское, Березовая,1а), корову (отел в апреле), запчасти на «Волгу» ГАЗ-31029, резину летнюю на «Ниву». Т.т.8-923-790-81-32, 8-923-165-80-83.
-дом недорого. Т.8-923-569-69-29.
-дом. Т.т.22-6-75, 8-923-711-82-67, 8-961-978-95-91, 8-983-355-13-20.
-3-комн.квартиру в 2-кв.доме 42 кв.м (газ, вода, железная крыша, новая веранда, надв.постройки, погреб, жилой домик 20 кв.м, 2 огорода 3,5 сотки, все в одной усадьбе), 950 т.р. Торг. Интернациональная,96-2, т.8-923-725-39-52.
-дом в п. Гордеевский, 530 т.р. Разумный торг. Т.8-923-165-68-70.
-3-комн.квартиру (газ, вода, все надв. постройки). С. Белое, т.8-903-074-14-08.
-дом. Т.т.8-960-963-57-62, 8-961-979-04-32.
-1-комн.благоустр.квартиру в центре. Т.8-913-232-88-06.
-дом. Заводская,11, т.8-923-461-72-63.
-новый дом (ул. Киевская,15), 2800000 р. Торг. Т.8-913-274-31-34.
-дом. Октябрьская,10, т.8-923-658-46-20.
-дом. Линейная,74, т.8-963-503-77-17.
-2-комн.квартиру в Микрорайоне. Т.8-929-396-29-89.
-3-комн.квартиру в 2-кв.доме, все постройки, 18 соток. Т.35-3-73, с. Хайрюзовка.
-3-комн.квартиру в 2-кв.доме (газ.стояк, вода в доме, канализации нет). Т.8-913-243-53-59.
-участок под строительство. Т.8-961-988-10-57.
-дом (Октябрьская,32), ВАЗ-21063 92 г.в. Т.8-923-724-97-28.
-ВАЗ-2101, «Тойоту-Висту» 92 г.в. Т.8-962-798-35-52.
-плуг 3-корпусный новый. Т.8-962-798-94-59.
-«Тойоту-Короллу» 2001 г.в. Т.8-929-399-41-24.
-трактор Т-40, передний мост – ведущий. Т.8-929-394-18-55.
-КУН-ПКУ-0,8. Т.8-923-164-49-02.
-«Рено-Логан» декабрь 2007 г.в., 1,6 л, есть все. Т.8-963-507-99-35.
-ВАЗ-2131 «Нива» 2000 г.в. Т.т.8-923-651-18-32, 8-960-966-20-55.
-«Газель» тент 2000 г.в., газ/бензин, недорого; рыбные отходы 300 р./мешок, доставка. Т.т.8-905-929-22-61, 8-929-310-95-18.
-ГАЗ-53 борт. 92 г.в., газ/бензин, газовое оборудование. Т.8-983-389-48-64 (вечером).
-грабли-ворошилки ГВВ-6,0. Собственное производство. Цена 78 т.р. Т.8-913-213-84-47.
-ГАЗ-3307 94 г.в. Т.8-906-960-79-23.
-снегоход «Буран» длиннобазый. Т.8-923-712-04-16.
-ГАЗ-3110 99 г.в. инжектор, 65 т.р. Т.8-923-725-46-20.
-МТЗ-82 ХТС 86 г.в. Т.т.8-923-718-15-74, 8-929-329-15-75.
-«Ладу-Приору» универсал 2011 г.в., 1 хозяин. Т.8-913-090-13-73.
-ВАЗ-2106 2000 г.в. Т.8-929-379-61-59.
-«Ниву» ВАЗ 212140 2009 г.в., белый, автозавод, автозапуск, ХТС. Т.8-913-216-35-42.
-ВАЗ-2104 2002 г.в. Торг. Т.т.22-3-38, 8-913-227-71-61.
-«Волга» ГАЗ 3110 1998 г.в., белый, сигнализация, газ. Т.8-913-233-05-42.
-редуктор заднего моста от авт. ВАЗ-21 5-ст. Т.8-913-233-25-15.
-двигатель 3S-FE, имеется навесное оборудование на него (стартер, компьютер, инжектор и т.д.). Т.8-913-233-25-15.
-ВАЗ-2106 96 г.в. Т.8-923-165-00-53.
-«Мазду-Примаси» 2000 г.в., радиаторы на ГАЗ-53. Т.т.8-923-655-69-04, 20-2-88.
-«Ладу-Приору» 2008 г.в. ОТС срочно, 2 новые 1-спальные кровати с матрацами, большой кухонный гарнитур с пеналом и встроенной газовой плитой. Т.8-983-172-44-43.
-ГАЗ-3307 92 г.в. ХТС, гараж металлический. Т.8-929-322-10-02.
-корпус коробки ГАЗ-53, цилиндр малый на КУН. Т.36-7-32.
-резину б/у на 16 «Нива». Т.8-903-991-01-92.
-зимнюю резину YOKOHAMA ic20 205x65x15, NORDMAN-4 185x65x15, диски стальные на 15 5-дырые. Т.8-906-960-57-52.
-диван и 2 кресла б/у очень дешево. Т.8-983-109-84-87.
-сено, овес. Доставка. Т.т.8-961-98-26-492, 8-963-53-88-015.
-шпалы б/у отборные от 250 р./шт. Доставка бесплатно. Т.8-960-959-65-64.
-мед недорого. Доставка. Т.т.8-905-926-39-36, 8-929-398-31-91.
-пиломатериал. Т.903-912-49-15.
-баранину. Закол по договоренности. Т.8-906-960-79-23.
-пиломатериал (тополь, береза, сосна), дрова, опилки. Т.8-923-563-36-75.
-мягкий уголок + кресло, 10 т.р., стенку из 3 шкафов, 3 т.р., можно по отдельности. Т.20-2-75, 8-913-099-99-46.
-сено. Доставка. Т.36-3-40.
-шпалу б/у строевую. Т.8-913-361-22-80.
-сено. Вывоз. Т.8-961-976-05-09.
-компьютер недорого. Т.8-913-222-96-69.
-компьютер: 2-ядерный процессор intel core 2 duo E6600 2x2.4 Ггц, оперативная память 3 Гб, видеокарта 9800 Gt 1 Гб, жесткий диск HDD-1.5Tb (1500 Гб), ж/к монитор Samsung, клавиатура, мышь – 10000 р. Т.8-923-659-55-61.
-сетку сварную для звероводства, кролиководства. Т.8-913-222-96-69.
-шифоньер 3-створчатый с антресолями, швейную машину «Чайка», ножной электрический привод, с тумбой, недорого. Т.27-1-10 (после 18.00).
-холодильник «Индезит», 1,70 м в упаковке, 10,5 т.р. Т.8-963-529-47-26.
-новую шубу из рыжей лисицы р-р 46-48, трапеция, очень красивую. Т.8-923-652-76-02.
-свинину. Т.8-906-964-07-65.
-говядину. Т.37-3-70, 8-960-965-93-65.
-молодую говядину. 8-906-963-52-38.
-свинину. Т.8-962-807-75-85.
-газобетонные блоки. Т. 8-960-949-66-20.
-головы свиные, сало. Т.т.27-0-33, 8-960-944-96-58.
-молодую говядину (закол по договоренности), поросят. Т.36-8-40.
-свежее сало, мед. Т.8-906-965-04-96.
-холодильник «Индезит». Т.8-913-212-00-96.
-свинину. Забой по договоренности. Т.8-909-506-02-97.
-говядину. Забой по договоренности. Т.8-960-965-10-92.
-зерно, дробленку. Доставка бесплатно. Т.22-6-85, 8-909-502-63-30.
-жеребчиков 10 мес., полукровка. Т.т.36-3-40, 8-961-983-66-30.
-поросят (ландрас + белый). Т.8-923-651-75-35.
-породистых телят. Т.8-962-798-33-08.
-поросят-ландрасов 2 мес. П. Беловский, 2 Юбилейная,2, т.8-963-517-62-69.
-поросят. П. Беловский, т.8-906-963-00-36.
-овец с ягнятами. Т.8-963-502-49-29.
-хрячка 4 мес. на племя. Т.8-903-996-92-10.
-поросят (английская крупная белая + ландрас) 4 мес., 3500 р. Т.8-923-725-39-52.
-кроликов породы фландр и помесных. Т.8-913-275-80-22.
-телку 10 мес. Т.т.22-8-39, 8-923-168-37-63.

МЕНЯЮ:

-благоустр.особняк на благоустр.квартиру. Т.8-962-798-19-90.
-двигатель «Буран» на мотоцикл. Т.8-903-992-27-41.

СДАЮ 2-комн.благоустр.квартиру в центре. Т.т.8-929-327-93-78, 8-961-990-58-92.

ОТДАМ в добрые руки кошечку 4 мес. трехшерстную, приучена. Т.8-906-967-28-91.

СНИМУ срочно жилье для семьи, возможно с последующим выкупом под материнский капитал. Т.т.8-923-729-47-24, 8-923-646-05-70.

КУПЛЮ домик, квартиру в Троицком районе. Т.8-913-218-21-15.

ИЩУ РАБОТУ (шпаклевка, покраска, обои, плитка). Т.8-929-310-40-72, Юля. На правах рекламы.

ЕСТЬ РАБОТА!

ООО «Фирма «Магдеси» требуется главный бухгалтер. Заработная плата достойная. Т.т.21-1-38, 22-5-85.

Требуется охранник на полигон с. Троицкое. Т.8-962-810-76-65.

В психоневрологический интернат требуются санитарки.

Государственное краевое предприятие приглашает на работу менеджера по работе с заказчиками, образование строительное, юридическое. Высшее образование желательно. Соцпакет, заработная плата – сдельная. Т.8-906-966-23-33.

Объявление, поданное в №10 газеты «На земле троицкой» от 28 января 2014 года, **СЧИТАТЬ ДЕЙСТВИТЕЛЬНЫМ. СОБРАНИЕ СПК «НИВА-98» состоится 28 февраля 2014 года в 12.00 по адресу: с. Краснояры, ул. Парковая,1, СДК.**

Педагогический коллектив Хайрюзовской средней школы выражает глубокое соболезнование **Куприяновой Зинаиде Витальевне** по поводу смерти **мужа Александра Петровича.**

Коллектив Загайновской школы выражает соболезнование **Кулагиной Людмиле Николаевне** по поводу смерти **матери.**

Выражаем глубокое соболезнование **Чебаковой Ольге Владимировне** по поводу безвременной кончины **сестры Валентины.**

Коллектив д/с «Рябинушка».

ЧАСТНЫЕ ОБЪЯВЛЕНИЯ, ОПУБЛИКОВАННЫЕ В НОМЕРЕ, РАЗМЕЩАЮТСЯ БЕСПЛАТНО НА НАШЕМ САЙТЕ www.trogazeta.ru

ПОНЕДЕЛЬНИК, 17

I программа

04.00 «Олимпийское утро на Первом»
08.00 Новости
08.05 Контрольная закупка
08.35 «Женский журнал»
09.00 Жить здорово! (12+)
10.05 Модный приговор
11.00 Новости
11.05 Женский журнал»
11.20 «Время обедать!»
12.00 «Доброго здоровьица!» (12+)
12.40 «Истина где-то рядом» (16+)
12.55 «Сочи-2014. Итоги дня»
13.25 «Энциклопедия зимней Олимпиады»
13.55 XXII зимние Олимпийские игры в Сочи. Сноуборд-кросс. Мужчины. Квалификация
15.00 Новости
15.15 XXII зимние Олимпийские игры в Сочи. Продолжение
15.30 «Владислав Третьяк. Вратарь без маски» (12+)
16.30 XXII зимние Олимпийские игры в Сочи. Сноуборд-кросс. Мужчины. Финал. Керлинг. Мужчины. Россия - Германия
18.00 Новости
18.15 XXII зимние Олимпийские игры в Сочи. Керлинг. Мужчины. Россия - Германия. Продолжение
20.00 «Время»
20.30 «Вечерний Ургант» (16+)
21.00 «Энциклопедия зимней Олимпиады»
21.25 XXII зимние Олимпийские игры в Сочи. Бобслей. Мужчины. Двойки. Фигурное катание. Танцы. Произвольная программа
23.30 «Энциклопедия зимней Олимпиады»
23.50 XXII зимние Олимпийские игры в Сочи. Фигурное катание. Танцы. Произвольная программа. Продолжение. Бобслей. Мужчины. Двойки. Продолжение
02.15 «Татьяна Навка. Лед и пламя»
03.10 В наше время (12+)

II программа

06.00 «Утро России»
6.07, 7.07, 8.07, 9.07, 6.35, 7.35, 8.35, 9.35 Местное время
10.00 «Найти и обезвредить. Кроты» (12+)
10.55 «О самом главном»
11.30 Дневник Олимпиады
12.00 Вести
12.30 Местное время
12.50 Дежурная часть
13.00 Х/ф «Тайны следствия» (12+)
14.00 Особый случай (12+)
15.00 Вести
15.30 Местное время
15.50 Дежурная часть
16.00 Х/ф «Пока станица спит» (12+)
18.00 Вести
18.10 Местное время
18.30 Дежурная часть
18.45 Х/ф «Ликвидация» (12+)
19.40 Прямой эфир (12+)
20.40 Местное время
21.00 Вести
21.30 XXII зимние Олимпийские игры в Сочи. Биатлон. Масс-старт. Женщины
22.45 «Последняя миссия. Операция в Кабуле» (12+)
23.40 Дневник Олимпиады
00.10 XXII зимние Олимпийские игры в Сочи. Прыжки с трамплина. К125. Командное первенство. Мужчины
02.00 «Девчата» (16+)
02.40 Х/ф «Кто поедет в Трускавец»
04.10 Х/ф «Закон и порядок-19» (16+)
05.00 «Найти и обезвредить. Кроты» (12+)

Культура

06.00 «Евроньюс»
09.00 Новости культуры
09.15 «Наблюдатель»
10.15 Х/ф «Марокко»
11.50 Д/ф «Аттракционы Юрия Дурова»
12.20 Линия жизни
13.15 Х/ф «В лесах и на горах»
14.00 Новости культуры
14.10 «Точка отсчета - планета Земля. Никита Моисеев»
14.40 Х/ф «Сережа»
16.05 Игры классиков
16.40 Д/ф «Огюст Монферран»
17.10 «Полиглот»
18.00 Новости культуры
18.15 Главная роль
18.30 «Сати. Нескучная классика»
19.10 «Правила жизни»
19.40 Острова
20.25 «Тем временем»
21.10 Д/ф «Тайная жизнь льда»
22.00 «Под небом театра»
22.30 Новости культуры
22.50 Х/ф «Марокко»
00.20 Ф. Шуберт. Соната для скрипки и фортепиано
00.40 «Наблюдатель»
01.40 Д/ф «Аксум»

ВТОРНИК, 18

I программа

04.00 «Олимпийское утро на Первом»
08.00 Новости
08.05 Контрольная закупка
08.35 «Женский журнал»
08.45 Жить здорово! (12+)
09.55 Модный приговор
11.00 Новости
11.05 «Контрольная закупка»
11.30 «Время обедать!»
12.20 «Доброго здоровьица!» (12+)
13.00 «Понять. Простить» (16+)
13.30 «Сочи-2014. Итоги дня»
14.00 Новости
14.15 «Вячеслав Фетисов. Все по-честному» (12+)
15.00 В наше время (12+)
15.45 «Наедине со всеми». Программа Юлии Меньшовой (16+)
16.30 XXII зимние Олимпийские игры в Сочи. Лыжное двоеборье. Личное первенство. Трамплин
17.25 «Перепиши судьбу»
18.05 «Пусть говорят»
19.00 XXII зимние Олимпийские игры в Сочи. Лыжное двоеборье. Личное первенство. Гонка. Коньки. Мужчины. 10000 м. Фристайл. Мужчины. Хаф-пайп. Квалификация. Бобслей. Женщины
21.00 Вечерние новости
21.30 XXII зимние Олимпийские игры в Сочи. Коньки. Мужчины. 10000 м. Продолжение. Фристайл. Мужчины. Хаф-пайп. Квалификация. Продолжение. Бобслей. Женщины. Продолжение
23.00 «Вечерний Ургант» (16+)
23.45 «Когда плавится лед»
00.40 XXII зимние Олимпийские игры в Сочи. Фристайл. Мужчины. Хаф-пайп. Финал. Бобслей. Женщины
01.40 Х/ф «Нецелованная» (16+)

II программа

06.00 «Утро России»
6.07, 7.07, 8.07, 9.07, 6.35, 7.35, 8.35, 9.35 Местное время
10.00 «Жизнь взаймы. Ломбарды. Возвращение». (12+)
10.55 «О самом главном»
11.30 Дневник Олимпиады
12.00 Вести
12.30 Местное время
12.50 Дежурная часть
13.00 Х/ф «Тайны следствия» (12+)
14.00 «Особый случай» (12+)
15.00 Вести
15.30 Местное время
15.50 Дежурная часть
16.00 Х/ф «Пока станица спит» (12+)
18.00 Вести
18.10 Местное время
18.30 Х/ф «Ликвидация» (12+)
19.30 Прямой эфир (12+)
20.40 Местное время
21.00 Вести
21.35 «Спокойной ночи, малыши!»
21.45 Х/ф «Людмила» (12+)
23.40 Дневник Олимпиады
00.10 Х/ф «Людмила» (12+)
02.05 Х/ф «Анискин и Фантомас»
04.50 Х/ф «Закон и порядок-19» (16+)
05.45 Дежурная часть

Культура

05.30 «Евроньюс»
09.00 Новости культуры
09.15 «Наблюдатель»
10.15 Х/ф «Шанхайский экспресс»
11.35 Д/ф «Агриппина Ваганова. Великая и ужасная»
12.15 «Правила жизни»
12.45 Пятое измерение
13.15 Х/ф «В лесах и на горах»
14.00 Новости культуры
14.10 «Владимир Бехтерев. Взгляд из будущего»
14.40 «Сати. Нескучная классика»
15.20 Острова
16.05 Игры классиков
16.55 Д/ф «Дом Ритвельда-Шрёдер в Утрехте. Архитектор и его муза»
17.10 «Полиглот»
18.00 Новости культуры
18.15 Главная роль
18.30 «Соблазненные Страной Советов»
19.10 «Правила жизни»
19.40 Больше, чем любовь
20.25 «Игра в бисер»
21.10 «Великий замысел по Стивену Хокингу»
21.50 Д/ф «Эдуард Мане»
22.00 «Под небом театра»
22.30 Новости культуры
22.50 Х/ф «Шанхайский экспресс»
00.10 П. Чайковский. Симфония №1 «Зимние грезы»
00.55 «Наблюдатель»

СРЕДА, 19

I программа

04.00 «Олимпийское утро на Первом»
08.00 Новости
08.05 «Женский журнал»
08.15 Контрольная закупка
09.05 Жить здорово! (12+)
10.00 Модный приговор
11.00 Новости
11.15 «Сочи-2014. Итоги дня»
11.45 «Энциклопедия зимней Олимпиады»
12.15 XXII зимние Олимпийские игры в Сочи. Сноуборд. Параллельный гигантский слалом. Квалификация. Горные лыжи. Мужчины. Гигантский слалом
15.00 Новости
15.15 XXII зимние Олимпийские игры в Сочи. Горные лыжи. Мужчины. Гигантский слалом. Продолжение. Сноуборд. Параллельный гигантский слалом. Финал
18.00 Новости
18.15 XXII зимние Олимпийские игры в Сочи. Горные лыжи. Мужчины. Гигантский слалом
19.00 «Сочи-2014»
19.30 XXII зимние Олимпийские игры в Сочи. Хоккей. Четвертьфинал. Фигурное катание. Женщины. Короткая программа
23.35 «Энциклопедия зимней Олимпиады»
23.55 XXII зимние Олимпийские игры в Сочи. Фигурное катание. Женщины. Короткая программа. Продолжение
02.30 «В наше время» (12+)
03.25 Контрольная закупка

II программа

06.00 «Утро России»
6.07, 7.07, 8.07, 9.07, 6.35, 7.35, 8.35, 9.35 Местное время
10.00 «Аллергия. Реквием по жизни?» (12+)
10.55 «О самом главном»
11.30 Дневник Олимпиады
12.00 Вести
12.30 Местное время
12.50 Дежурная часть
13.00 Х/ф «Тайны следствия» (12+)
14.00 «Особый случай» (12+)
15.00 Вести
15.30 Местное время
15.50 Дежурная часть
16.00 Х/ф «Пока станица спит» (12+)
16.50 Х/ф «Ликвидация» (12+)
18.00 Вести
18.10 Местное время
18.35 XXII зимние Олимпийские игры в Сочи. Лыжные гонки. Командный спринт. Финал
19.50 Прямой эфир (12+)
20.45 Местное время
21.20 XXII зимние Олимпийские игры в Сочи. Биатлон. Смешанная эстафета
23.00 Вести
23.50 Дневник Олимпиады
00.20 Х/ф «Людмила» (12+)
04.00 Х/ф «Закон и порядок-19» (16+)
04.55 «Аллергия. Реквием по жизни?» (12+)

Культура

05.30 «Евроньюс»
09.00 Новости культуры
09.15 «Наблюдатель»
10.15 Х/ф «Белокурая Венера»
11.50 Д/ф «Дмитрий Балашов. Хождения во времена»
12.15 «Правила жизни»
12.45 Красуйся, град Петров!
13.15 Х/ф «В лесах и на горах»
14.00 Новости культуры
14.10 «Мудрец из Чухломы. Иван Озеров»
14.40 «Соблазненные Страной Советов»
15.20 Больше, чем любовь
16.05 Игры классиков
16.30 Великий мистификатор. Казимир Малевич
17.10 «Полиглот»
18.00 Новости культуры
18.15 Главная роль
18.30 Абсолютный слух
19.10 «Правила жизни»
19.40 Д/ф «Две жизни»
20.25 Д/ф «Пиковая дама Григория Елисеева»
21.10 «Великий замысел по Стивену Хокингу»
22.00 «Под небом театра»
22.30 Новости культуры
22.50 Х/ф «Белокурая Венера»
00.20 Концерт Нью-Йоркского филармонического оркестра
00.55 «Наблюдатель»

КУПЛЮ:
-срочно домик. Т.8-963-526-31-05.
-участок. Т.8-905-926-42-06.
-комплект ульев б/у. Т.37-3-01.
-кислородные, углекислотные баллоны. Т.8-903-990-00-60.

ЧЕТВЕРГ, 20

I программа

04.00 «Олимпийское утро на Первом»
08.00 Новости
08.05 Контрольная закупка
09.05 Жить здорово! (12+)
10.10 Модный приговор
11.00 Новости
11.05 «Сочи-2014. Итоги дня»
11.35 «Время обедать!»
12.05 «Доброго здоровьица!» (12+)
12.45 «В наше время» (12+)
13.40 «Алексей Мишин. Между звездами» (12+)
14.45 XXII зимние Олимпийские игры в Сочи. Фристайл. Мужчины. Ски-кросс. Квалификация
15.00 Новости
15.15 XXII зимние Олимпийские игры в Сочи. Лыжное двоеборье. Командное первенство. Трамплин
16.10 «Сочи-2014»
16.30 XXII зимние Олимпийские игры в Сочи. Фристайл. Мужчины. Ски-кросс. Финал. Лыжное двоеборье. Командное первенство. Эстафета
19.05 «Пусть говорят» из Сочи» (16+)
20.00 «Время»
20.30 Х/ф «У Бога свои планы» (16+)
22.25 «Вечерний Ургант» (16+)
22.55 «Олимпийские вершины. Биатлон» (12+)
00.00 Х/ф «Чужие» (16+)
02.35 «В наше время» (12+)
03.20 Контрольная закупка

II программа

06.00 «Утро России»
6.07, 7.07, 8.07, 9.07, 6.35, 7.35, 8.35, 9.35 Местное время
10.00 «Операция «Эдельвейс». Последняя тайна». (12+)
10.55 «О самом главном»
11.30 «Дневник Олимпиады»
12.00 Вести
12.30 Местное время
12.50 Дежурная часть
13.00 Х/ф «Тайны следствия» (12+)
14.00 «Особый случай» (12+)
15.00 Вести
15.30 Местное время
15.50 Дежурная часть
16.00 Х/ф «Пока станица спит» (12+)
18.00 Вести
18.10 Местное время
18.30 Дежурная часть
18.45 Х/ф «Ликвидация» (12+)
19.40 Прямой эфир (12+)
20.40 Местное время
21.00 Вести
21.30 XXII зимние Олимпийские игры в Сочи. Фигурное катание. Женщины. Произвольная программа
23.50 Вести
00.05 XXII зимние Олимпийские игры в Сочи. Фигурное катание. Женщины. Произвольная программа
02.00 «Воскресный вечер с Владимиром Соловьевым». Олимпийский выпуск» (12+)
03.50 Дневник Олимпиады
04.25 «Честный детектив» (16+)
05.00 «Операция «Эдельвейс». Последняя тайна». (12+)

Культура

05.30 «Евроньюс»
09.00 Новости культуры
09.15 «Наблюдатель»
10.15 Х/ф «Кровавая императрица»
12.00 Д/ф «Куско. Город инков, город испанцев»
12.15 «Правила жизни»
12.45 «Дагестанская лезгинка»
13.15 Х/ф «В лесах и на горах»
14.00 Новости культуры
14.10 «Как выживать в невидимых мирах. Евгений Павловский»
14.40 Абсолютный слух
15.20 Д/ф «Пиковая дама Григория Елисеева»
16.05 Игры классиков
16.50 Д/ф «Ассизи. Земля святых»
17.10 «Полиглот»
18.00 Новости культуры
18.15 Главная роль
18.30 Черные дыры. Белые пятна
19.10 «Правила жизни»
19.40 «Кто мы?»
20.05 Д/ф «Квебек - французское сердце Северной Америки»
20.25 Культурная революция
21.10 «Великий замысел по Стивену Хокингу»
22.00 «Под небом театра»
22.30 Новости культуры
22.50 Х/ф «Кровавая императрица»
00.35 Играет Валерий Афанасьев
00.55 «Наблюдатель»

ПЯТНИЦА, 21

I программа

04.00 «Олимпийское утро на Первом»
08.00 Новости
08.05 Контрольная закупка
09.00 Жить здорово! (12+)
10.10 Модный приговор
11.00 Новости
11.05 «Женский журнал»
11.15 «Время обедать!»
11.55 «Доброго здоровьица!» (12+)
12.35 «Истина где-то рядом» (16+)
12.50 «Сочи-2014. Итоги дня»
13.20 «Понять. Простить» (16+)
13.50 «Олимпийские вершины. Хоккей» (12+)
14.45 XXII зимние Олимпийские игры в Сочи. Фристайл. Женщины. Ски-кросс. Квалификация
15.00 Новости (с субтитрами)
15.15 XXII зимние Олимпийские игры в Сочи. Продолжение
15.25 «Самые-самые!»
16.10 «Сочи-2014»
16.30 Олимпийские игры в Сочи. Фристайл. Женщины. Ски-кросс. Финал
18.00 Новости
18.15 «Пусть говорят» из Сочи» (16+)
19.20 «Энциклопедия зимней Олимпиады»
19.45 XXII зимние Олимпийские игры в Сочи. Горные лыжи. Женщины. Слалом
21.00 Вечерние новости
21.25 Олимпиада в Сочи. Биатлон. Женщины. Эстафета
23.00 «Вечерний Ургант» (16+)
23.40 «Энциклопедия зимней Олимпиады»
00.00 XXII зимние Олимпийские игры в Сочи. Хоккей. Полуфинал. Горные лыжи. Женщины. Слалом
02.30 Х/ф «Сицилийский клан» (16+)

II программа

06.00 «Утро России»
6.07, 7.07, 8.07, 9.07, 6.35, 7.35, 8.35, 9.35 Местное время
09.55 «Мусульмане»
10.05 «Звездные вдовы» (12+)
10.55 «О самом главном»
11.30 Дневник Олимпиады
12.00 Вести
12.30 Местное время
12.50 Дежурная часть
13.00 Х/ф «Тайны следствия» (12+)
14.00 «Особый случай» (12+)
15.00 Вести
15.30 Местное время
15.50 Дежурная часть
16.00 Х/ф «Пока станица спит» (12+)
18.00 Вести
18.10 Местное время
18.30 «Смеяться разрешается»
19.30 Прямой эфир (12+)
20.40 Местное время
21.00 Вести
21.30 «Спокойной ночи, малыши!»
21.40 Х/ф «Карусель» (12+)
22.55 Дневник Олимпиады
23.25 Олимпийские игры в Сочи. Шорт-трек
01.45 «Воскресный вечер с Владимиром Соловьевым». Олимпийский выпуск» (12+)
03.35 Х/ф «Я подарю себе чудо» (12+)

Культура

05.30 «Евроньюс»
09.00 Новости культуры
09.20 Х/ф «Злоключения Полины»
11.10 Д/ф «Крепость Бахрейн. Жемчужина Персидского залива»
11.25 Д/ф «Радиоволна»
12.20 «Правила жизни»
12.50 Письма из провинции
13.20 Д/ф «Влюбленный в кино. Георгий Натансон»
14.00 Новости культуры
14.10 Х/ф «Шумный день»
15.50 «Билет в Большой»
16.30 «Открытие Абелева»
17.05 Игры классиков
18.00 Новости культуры
18.15 Смехоностальгия
18.45 «Мосфильм». 90 шагов»
19.00 Х/ф «Крейцерова соната»
21.30 Д/ф «Полеты наяву»
22.20 Новости культуры
22.40 Х/ф «Долина прощаний»
00.50 М/ф для взрослых
00.55 «Железная маска Дома Романовых»
01.40 Д/ф «Долина реки Орхон. Камни, города, ступы»

СНИМУ:
-в аренду офисное и складское помещение в центре. Т.8-905-981-77-14.
-в аренду торговую площадь в центре от 200 до 400 кв.м. Т.8-913-209-71-11.

СУББОТА, 22

I программа

04.45 Х/ф «Баллада о солдате»
05.00 Новости
05.10 Х/ф «Баллада о солдате»
06.35 «Играй, гармонь!»
07.20 Дисней-клуб
07.45 «Смешарики»
08.00 «Умницы и умники» (12+)
08.45 «Слово пастыря»
09.00 Новости
09.15 «Смак» (12+)
09.55 «Любовь Успенская. «Я знаю тайну одиночества»
11.00 Новости
11.10 Идеальный ремонт
12.05 «Сочи-2014. Итоги дня»
12.35 «Певцы на час»
13.20 Х/ф «Служили два товарища» (12+)
15.10 «Олег Янковский. «Я, на свою беду, бессмертен»
16.10 «Сочи-2014»
16.30 Олимпийские игры в Сочи. Лыжи. Женщины. Масс-старт. 30 км
18.10 «Татьяна Тарасова: «У меня не ледяное сердце»
19.05 «Кто хочет стать миллионером»
20.00 «Время»
20.15 «Пусть говорят» из Сочи» (16+)
21.15 Олимпийские игры в Сочи. Коньки. Командная гонка преследования
22.30 «Олимпийские вершины. Фигурное катание»
23.30 Олимпийские игры в Сочи. Фигурное катание. Показательные выступления. Бобслей. Четверки
03.00 «В наше время» (12+)
03.55 «Контрольная закупка»

II программа

06.00 Х/ф «Крепкий орешек»
07.35 «Сельское утро»
08.05 «Диалоги о животных»
09.00 Вести
09.10 Местное время
09.20 «Военная программа»
09.50 «Планета собак»
10.20 «Субботник»
11.05 «Модная жизнь»
11.15 «Быть женщиной»
11.25 «Встречи с губернатором»
12.00 Вести
12.10 Местное время
12.20 Дежурная часть
12.55 Дневник Олимпиады
13.25 Х/ф «Терапия любовью» (12+)
15.25 Олимпийские игры в Сочи. Сноуборд. Параллельный слалом. Финал
18.05 Десять миллионов
19.10 «Субботний вечер»
21.05 XXII зимние Олимпийские игры в Сочи. Биатлон. Эстафета. Мужчины
23.00 Вести в субботу
23.45 Х/ф «Жизнь рассудит» (12+)
03.40 Дневник Олимпиады
04.15 Х/ф «Привет с фронта»

Культура

05.30 «Евроньюс»
09.00 Библейский сюжет
09.35 Х/ф «Шумный день»
11.10 Д/ф «Пароль – Валентина Сперантова»
11.50 Большая семья
12.45 «Когда б вы знали, из какого сора»
13.10 Мультфильмы
13.50 «Карнавал животных». Фильм-фантазия
14.25 Петергоф. Коттедж
14.50 Д/ф «Песнь баака»
15.45 Романтика романса
16.40 Д/ф «Николай Еременко-мл.»
17.20 Х/ф «Эскадрон гусар летучих»
20.00 Диана Арбенина и «Ночные снайперы». Юбилейный концерт
21.30 «Белая студия»
22.10 Х/ф «Бунтовщик без причины»
00.05 «От Баха до Beatles»
00.55 Легенды мирового кино
01.25 «Обыкновенный концерт...»
01.50 Д/ф «Вольтер»

СНИМУ:
-благоустр.квартиру для семьи на длительный срок. Порядок, оплату гарантирую. Т.8-983-389-48-64 (вечером).
-жилье для семьи из двух человек. Т. 8-913-267-75-39.

ВОСКРЕСЕНЬЕ, 23

I программа

04.35 Х/ф «Горячий снег» (12+)
05.00 Новости
05.10 Х/ф «Горячий снег» (12+)
06.40 «Армейский магазин»
07.15 Дисней-клуб: «София Прекрасная»
07.40 «Смешарики. ПИН-код»
07.55 «Здоровье» (16+)
09.00 Новости
09.10 Х/ф «Офицеры»
11.00 Новости
11.10 «Женский журнал»
11.30 «Сочи-2014. Итоги дня»
12.00 К Дню защитника Отечества
14.05 Х/ф «Небесный тихоход»
15.40 XXII зимние Олимпийские игры в Сочи. Фигурное катание. Показательные выступления
17.55 «Золотые моменты Олимпиады»
19.00 XXII зимние Олимпийские игры в Сочи. Хоккей. Финал
21.30 XXII зимние Олимпийские игры в Сочи. Итоги
23.00 Церемония закрытия XXII зимних Олимпийских игр в Сочи. Прямой эфир
01.30 Х/ф «Гамбит» (16+)
03.10 «Контрольная закупка»

II программа

06.15 Х/ф «Чистое небо»
08.20 Сам себе режиссер
09.10 «Смехопанорама»
09.40 «Утренняя почта»
10.15 «Сто к одному»
11.40 XXII зимние Олимпийские игры в Сочи. Лыжные гонки. Масс-старт. 50 км. Мужчины
17.00 Вести
17.20 Местное время
17.30 XXII зимние Олимпийские игры в Сочи. Бобслей. Четверки
18.50 Концерт ко Дню защитника Отечества
20.55 Х/ф «Приказано женить» (12+)
23.00 Церемония закрытия XXII зимних Олимпийских игр в Сочи
01.30 Вести недели
03.05 Х/ф «Мой нежно любимый детектив»
04.50 «Планета собак»
05.25 «Комната смеха»

Культура

05.30 «Евроньюс»
09.00 «Обыкновенный концерт...»
09.35 Х/ф «Суворов»
11.20 Легенды мирового кино
11.45 «Русские зимние праздники»
12.15 Мультфильмы
13.55 Из жизни животных
14.45 «Пешком»
15.15 «Служить России»
16.15 «Битва Панфиловцев»
17.05 «Сказка сказок»
17.35 Юрию Визбору посвящается
18.50 Х/ф «Валентино»
20.30 «Новые «Воспоминания о будущем»
21.20 Опера П. Чайковского «Пиковая дама»
00.25 М/ф для взрослых
00.55 Битва панфиловцев
01.40 Д/ф «Сус. Крепость династии Аглабидов»

Принимаем шкуры
КРС (бывшая заготконтора).
Т.8-913-215-56-54. Реклама

ЗАКУПАЕМ МЯСО.
Т.т. 21-7-52,
8-906-941-33-72. Реклама

КУПЛЮ (на правах рекламы):
-ГОВЯДИНУ, свинину, конину. Расчет сразу. Вывезу сам. Т.8-905-986-78-93.
-ШКУРЫ КРС. Пер. Степной,9 (возле общежитий колледжа). Т.т.27-0-35, 8-961-998-66-78.
-КАРТОФЕЛЬ. Т.8-923-727-73-78.
-МЯСО: говядину, свинину. Расчет сразу. Т.8-962-814-24-16.
-МЯСО: говядину, свинину, баранину, конину. Т.8-962-806-42-57.
-МЕД. Т.8-929-396-29-89.
-МЕД. Т.8-923-799-26-01.
-МЕД. Т.т.8-913-259-77-97, 8-923-756-89-29.
-МЕД. Т.8-913-088-06-64.
-ЧАГУ сухую 90 р./кг, сырую 40 р./кг. Т.8-961-234-08-52.

Купим земельные ПАИ
в совхозе "Петровский" за
20 000 р. на правах рекламы
тел. 8 962 817 55 25

ЗАВОД КРОВЛИ И ФАСАДА
РОСКРОВЛЯ
ЧЕРЕПИЦА
НОВИНКА! ВНИМАНИЕ НОВЫЕ ЦВЕТА! НОВИНКА!
ПРОФНАСТИЛ
ВОДОСТОКИ
САЙДИНГ
УТЕПЛИТЕЛЬ ЕСТЬ ВСЁ!
ЦЕНЫ ЕЩЁ НИЖЕ! ДОСТАВКА ПО АЛТАЮ ДАРОМ!
У нас Китая - НЕТ!
(385-2) 683-333, 684-444
г.Барнаул, Змеиногорский тракт, 84"Б"
ОГРН 304222133000057 ИП Тапильцев В.Г
Информация об организаторе проведения мероприятий, правилах проведения, объемах и количестве, месте и сроках получения доставки и призов по адресу: г. Барнаул, Змеиногорский тракт, 84-Б, тел. 68-33-33
реклама

ВСЕ ДЛЯ РЕМОНТА И СТРОИТЕЛЬСТВА!
Строй Центр
МЕТАЛЛОЧЕРЕПИЦА от 225 руб./м2
ПРОФНАСТИЛ от 138 руб./м2
САЙДИНГ от 90 шт. КОМПЛЕКТУЮЩИЕ
ИЗГОТОВЛЕНИЕ ДОБОРНЫХ ЭЛЕМЕНТОВ И ВОДОСТОЧНЫХ СИСТЕМ
САЙДНИГ ПОД БРЕВНО
УТЕПЛИТЕЛИ
ВЕСЬ СПЕКТОР МАТЕРИАЛОВ ДЛЯ ВНУТРЕННЕЙ ОТДЕЛКИ
КРЕДИТ, РАССРОЧКА *Альфа-Банк", "Хоум-Кредит-Банк"
ДОСТАВКА в ТРОИЦКИЙ РАЙОН, КОНСУЛЬТАЦИИ, нал./безнал. расчет.
реклама
Бийск, ул. Кольцовская, 2, у м-н ЧУЙСКИЙ
т. (3854) 37-07-75, 8-961-992-3434 (Заречье)
e-mail: stroy-centr22@mail.ru

реклама
Альянс Мебель
МЕБЕЛЬНЫЙ МАГАЗИН
мебель от производителя
ВЕСЬ ФЕВРАЛЬ
БОЛЬШАЯ РАСПРОДАЖА!
ОПТОВЫЕ ЦЕНЫ НА ВЕСЬ АССОРТИМЕНТ
(диван от 4780 р., кухня от 8390 р., гостиная от 6980 р. и др.)
с. Троицкое, ул. Чкалова, 20 (Микрорайон)
т.8-963-505-09-91
цены действительны на момент публикации

МЕБЕЛЬ
от производителя
с. Троицкое,
ул. САДОВАЯ, 3
8-923-127-07-09
8-923-168-27-07
реклама

ИП Захарова
инструменты завода
«ШТИЛЬ»
на весь инструмент скидка от **5** до **20%**.
БЕНЗОПИЛЫ от 6700 р.
официальный дилер завода «Штиль» ИП Захарова
Цены и предложения действительны на момент публикации. Реклама

970
Организатор акции ООО "Инпласт". Рассрочка предоставляется ООО "Инпласт".
ДОМОСТРОЙ
Окна от 5900 р. *стоимость изделия
Двери от 790 р. *стоимость полотна
Балконы от 9300 р. *стоимость остекления
Шкафы-купе от 5400 р. *ориентировочная стоимость зависит от размера, комплектации, материала изделия
Натяжной потолок от 150 р. *цена за 1м² полотна
Первый взнос 500 рублей *при заключении договора
Рассрочка до 12 месяцев
Скидки до 50%
Запись на замер с 8-00 до 20-00 без обеда, выходных и праздников
58-01-30
*Подробности по телефонам: 8-983-548-01-30
**Скидка 5% предоставляется при заказе на сумму до 20 000 р.; скидки от 10% до 40% предоставляются при заказе на сумму от 20 001 р. до 500 000 р.; скидка 50% предоставляется при заказе на сумму от 500 000р.
реклама

МАГАЗИН
«Мебель»
АДРЕС: с. Троицкое, пер. Речной, 1 (бывшая нефтебаза)
Многообразие мебели. В наличии и под заказ.
21-4-23, 22-5-26,
8-983-183-73-41,
8-905-928-76-87.
МЫ РАДЫ ВИДЕТЬ ВАС В НАШЕМ МАГАЗИНЕ с 9 до 18 часов.
Выезд дизайнера и доставка по Троицкому бесплатно
Обед - с 13.00 до 14.00.
Воскресенье - выходной.
КРЕДИТ (ОАО «ОТП Банк», «Хоум Кредит», «Альфа-Банк», «Траст», «Русский Стандарт»)
Реклама

ВНУТРЕННЯЯ, НАРУЖНАЯ
ОТДЕЛКА
САНТЕХНИКА
(ПОЛИПРОПИЛЕН)
8-906-943-94-83
8-913-243-33-96
реклама

МЕБЕЛЬНЫЙ МАГАЗИН **«МИКА»**
КРЕДИТ. Банки-партнеры: «Хоум Кредит», «Совкомбанк»
до 23 февраля ВСЕМ, ВСЕМ, ВСЕМ
СКИДКА до 10%
ЖДЕМ ВАС по адресу: ул. 60 лет Октября, гостиница «Березка», 1 этаж (бывший офис кредитного союза)
т.8-923-727-07-09, 8-923-168-27-07
реклама

реклама
ОТДЕЛОЧНЫЕ РАБОТЫ
СРУБЫ. САНТЕХНИКА.
ОТОГРЕВ ВОДЫ
8-905-926-42-06
8-923-777-87-27

ООО «Исток М» ТРОИЦКИЕ ОКНА
реклама
ПЛАСТИКОВЫЕ ОКНА И ДВЕРИ
КОНСУЛЬТАЦИЯ. МОНТАЖ. ГАРАНТИЯ КАЧЕСТВА.
РАЗНЫЕ ВИДЫ УЛИЧНОЙ ОТДЕЛКИ.
с. Троицкое, пер. Речной,1 (бывшая нефтебаза).
21-4-23, 22-5-26, 8-983-183-73-41, 8-905-928-76-87.
БЫСТРО И КАЧЕСТВЕННО!

ОТДЕЛОЧНЫЕ РАБОТЫ
САНТЕХРАБОТЫ.
Гипсокартон. Электрика.
Штукатурные работы.
Кафель. Теплый пол.
ПОБЕЛКА. ПОКРАСКА. ОБОИ.
8-923-163-30-18,
8-923-648-15-84.
КАЧЕСТВО ГАРАНТИРУЕМ.
реклама

ОТОГРЕЮ ВОДОПРОВОД
т.8-906-944-5777
на правах рекламы

Установка котлов, насосов, расширит. баков. Монтаж систем отопления.
8-960-946-29-44, 20-4-60
реклама

НУЖНО ПЛАСТИКОВОЕ ОКНО?
Установим, как в кино!
В «ОКНОСТАР» звонить пора,
В комнатах цены и КАЧЕСТВА!
Сумма денег вас смущает?
РАССРОЧКА платежа выручает.
Любой сложности монтаж.
«ОКНОСТАР» - вот выбор ваш!
Т. 8-913-026-06-06,
т. 8-902-998-26-00.
МЕЖКОМНАТНЫЕ ДВЕРИ
Реклама

ПИЛОМАТЕРИАЛ
Доставка по селам.
Распил березы, осины на заказ.
ДРОВА березовые чурками, колотые.
в ФЕВРАЛЕ СКИДКА до 1000 руб.
8-905-986-26-53
реклама

ПИЛОМАТЕРИАЛ
(тополь, береза, сосна, пихта)
т.8-983-180-22-60
реклама

АЛТАЙКИРПИЧ
ГОТОВЬТЕСЬ К СТРОИТЕЛЬНОМУ СЕЗОНУ!
ООО "Алтайский завод силикатного кирпича" предлагает **КИРПИЧ СИЛИКАТНЫЙ** изготовленный как на отечественном оборудовании, так и немецком.
ОГРН 1102208001730
Сбыт: (3852) 313-701 Сайт: http://алтайкирпич.рф
Приемная: т/ф: (3852) 313-775 e-mail: barnaul-kirpich@yandex.ru
Реклама

БУРЕНИЕ СКВАЖИН
на воду в доме
Пенсионерам скидки до 5%
Гарантия 7 лет
8-913-095-49-79
8-964-603-90-23
ИП ЧЕРНЫШОВ А.Н. ОГРН 313222314400030
Реклама

ЛЮБОЙ ПИЛОМАТЕРИАЛ в наличии и под заказ.
СРУБЫ. ГОРБЫЛЬ, ШТАКЕТНИК, СТОЛБЫ, ПРОЖИЛИНЫ. Доставка
т.8-913-211-90-80,
т. 8-906-946-00-56. Реклама

ЕЇІЇЇЁАЕЇІЇЇ
ЕАІІІІІ
ЇІІІАЎАІЕЁ.
НАТЯЖНЫЕ ПОТОЛКИ.
т.8-906-964-96-15
с.Троицкое
реклама

Пробурим и оборудуем БЫТОВУЮ СКВАЖИНУ для воды в доме и на улице
т.8-903-072-27-70. Реклама

ДРОВА КОЛОТЫЕ (БЕРЕЗА)
Документы на субсидию.
8-960-964-07-93, 8-906-960-43-88, 21-1-13.
реклама

ДОМОКОН оконная компания
Качество по разумным ценам!
923
с 15 ноября 2013 года по 28 февраля 2014 г. действуют специальные сниженные цены!
ШКАФ-КУПЕ от 5400 р. *ориентировочная стоимость зависит от размера, комплектации, материала изделия
Межкомнатная ДВЕРЬ от 790 р. *стоимость полотна
новинка новинка
ОКНО от 5900 р. *стоимость изделия
БАЛКОН от 9300 р. *стоимость остекления
НАТЯЖНОЙ ПОТОЛОК от 150 *цена за 1 м² полотна рублей/м²
монтаж до -30°
ПЕРВЫЙ ВЗНОС 500 Рублей *при заключении договора
РАССРОЧКА ДО 12 МЕСЯЦЕВ БЕЗ ПРОЦЕНТОВ И СПРАВОК
Запись на замер с 8-00 до 20-00 без обеда, выходных и праздников
60-93-31
8-913-210-93-31
*подробности по телефонам
СКИДКИ ДО 50%
ООО "Инпласт" реклама
**Скидка 5% предоставляется при заказе на сумму до 20 000 р.; скидки от 10% до 40% предоставляются при заказе на сумму от 20 001 р. до 500 000 р.; скидка 50% предоставляется при заказе на сумму от 500 000 р.

НАТЯЖНЫЕ ПОТОЛКИ
т.8-913-275-80-20
реклама

УГОЛЬ КОМКОВОЙ
ЖАРКИЙ, ОТБОРНЫЙ
8-923-793-16-36
Документы. Доставка.
реклама

ДРОВА КОЛОТЫЕ (береза)
Т.т.8-906-965-52-38,
8-906-965-52-37. Документы
Реклама

ДРОВА ЧУРКАМИ, КОЛОТЫЕ
Документы. Доставка бесплатно.
т. 8-961-979-76-19, 21-8-07.
Реклама

НАТЯЖНЫЕ ПОТОЛКИ
Большой выбор бесшовных полотен и светильников
Безопасное оборудование!
Специалисты из г. Барнаула
т.8-923-166-72-07. РАССРОЧКА.
предложение действительно на момент публикации. Реклама

УГОЛЬ (СУХОЙ, БЕЗ СНЕГА)
ИП Вараксин
ДОКУМЕНТЫ на субсидию
8-909-506-76-84,
8-923-657-25-17, 21-9-31
Реклама

ДРОВА чурками, колотые.
Есть долготьем.
т.8-983-180-22-60
пенсионерам - скидка 5%
реклама

НАТЯЖНЫЕ ПОТОЛКИ
любых видов сложности
8-923-642-32-92
реклама

РАЙТОП реализует т. 21-9-73
щебень, отсев, ПГС, песок.
ВСЕГДА В ПРОДАЖЕ
качественный сортовой уголь.
РАССРОЧКА ПЛАТЕЖА на 3 месяца.
Первоначальный взнос: для населения - 30%, для педагогических работников - 10%.
ДОСТАВКА по району
ПРИНИМАЕМ ЗАЯВКИ. реклама
Предложение действительно на момент публикации

ДРОВА КОЛОТЫЕ.
Документы на субсидию, доставка.
8-923-162-59-39,
8-963-508-01-40.
Реклама

ДРОВА колотые, чурками.
20-2-88 Документы.
8-923-655-69-04
реклама

реклама
Дрова
8-960-957-49-46
8-903-947-35-44
С ДОКУМЕНТАМИ. 22-0-68

ДРОВА колотые (береза).
Документы на субсидию.
8-960-965-10-92
реклама

ЦЕНЫ И ПРЕДЛОЖЕНИЯ ДЕЙСТВИТЕЛЬНЫ НА МОМЕНТ ПУБЛИКАЦИИ.

Центр бытовой техники
«ЭЛЕКТРОН»
НУЖНА ХОРОШАЯ БЫТОВАЯ ТЕХНИКА? ПРИХОДИТЕ ЗА ПОКУПКАМИ К НАМ!

Товар можно приобрести в рассрочку или в кредит
ЖДЕМ ВАС ПО АДРЕСУ:
пер. Пролетарский
(напротив автовокзала)
Режим работы: с 9⁰⁰ до 19⁰⁰
ЭЛЕКТРОН центр бытовой техники время покупать т.22-8-47 реклама
Банки-партнеры: Траст, Совкомбанк, Хоум-кредит.
Рассрочку предоставляет ИП Бондаренко.

ИП Захарова реклама
БЫТОВАЯ ТЕХНИКА
низкие цены в магазине
«СТРОЙХОЗТОВАРЫ»
-2% от цен по Троицкому
Бесплатная доставка.
Бесплатная установка
(холодильники, телевизоры).
КРЕДИТ
банки-партнеры: ОТП, Альфа-Банк
т.8-906-946-00-71
предложение действительно на момент публикации

ИП Полосин
УСЛУГИ ПО ПЕРЕРАБОТКЕ МЯСА
(копчение, изготовление колбас)
с. Белое, ул. Подгорная, 4
8-903-910-58-98
8-962-812-31-33 реклама

ИП КОЖЕДУБ
РЕМОНТ, ПЕРЕТЯЖКА МЯГКОЙ МЕБЕЛИ.
Изготовление.
Дизайн.
Выбор ткани
8-906-962-42-62
8-909-504-54-33
Выезд по селам
Реклама

Ремонт бытовой техники
Выезд на дом. ИП ГОЛОСОВ

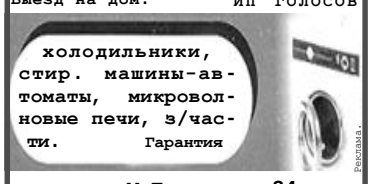

холодильники, стир. машины-автоматы, микроволновые печи, з/части. Гарантия
Реклама.
ул. М.Горького, 34
т. 21-3-51, 8-913-227-10-14, 8-933-310-02-20

ИП Астанина Реклама
Всё для погребения:
домовины, венки, оградки, цветы;
ПАМЯТНИКИ – большой выбор, доставка, установка.
Катафалк, копка могил.
ул. Пушкина, 20 (здание ателье)
Т.т.8-929-328-4373, 21-6-00 (вечером).

ИП Красова В.В. и Бурнашов В.И. Реклама
КОМПЛЕКС РИТУАЛЬНЫХ УСЛУГ
Копка могил. Гробы от 1900 руб. Оградки (полимер, эмаль). Кресты металлические. Большой выбор венков собственного производства, цветов, аксессуаров. **Подготовка тела умершего к прощанию (600 руб.) Одежда.** Транспортные услуги: автобус; катафалк (автобус, «Газель»). **По с. Троицкое доставка бесплатно. Перевозка и доставка тел умерших в бийский морг.**
Ул. 60 лет Октября, 43А (з-д «Кристалл») **с 8.00 до 17.00** без выходных.
Т.20-1-20, 20-2-27, 8-961-991-19-25, 8-906-945-85-88 (круглосуточно)
Цены действительны на момент публикации.

---

20 февраля в РДК
с 9.00 до 17.00
«Грация МЕХА»
(г. Новосибирск)
СЕЗОННАЯ РАСПРОДАЖА
ЭКСКЛЮЗИВНЫЕ **ШУБЫ**
из мутона, норки, бобра.
ПУХОВИКИ
МУЖСКИЕ И ЖЕНСКИЕ ГОЛОВНЫЕ УБОРЫ
каждому покупателю СКИДКА 5000 р.*
РАССРОЧКА. КРЕДИТ.**
Т.8-923-104-09-00
*Подробности по телефону и у продавцов.
**Рассрочку предоставляет ИП Риф И.А. Банки-партнеры: ОАО «ОТП Банк», ОАО «Альфа Банк».
предложение действительно на момент публикации
Реклама

«СБЕРЕГИТЕ ДЕНЬГИ»
17 февраля – Краснояры,
19-го – Зеленая Поляна,
20-го – Новоеловка, ВСЁ
21-го – Ельцовка. НЕДОРОГО
реклама

Реклама
19 февраля в РДК
Кировская обувная фабрика
с 14.00 до 17.00 принимает
ОБУВЬ НА РЕМОНТ:
-полное обновление низа обуви (большой выбор подошв);
-замена каблуков, молний;
-натуральная кожа, замша и лак разных цветов
ВЫСОКОЕ КАЧЕСТВО, НИЗКИЕ ЦЕНЫ.

Магазин **«ВЕСНА»**
ул. Комсомольская, 43а
(за сельской администрацией)
реклама

ПРИГЛАШАЕМ ЗА ПОКУПКАМИ!

МАТРАЦЫ
ВСЕХ РАЗМЕРОВ
8-923-727-07-09,
8-923-168-27-07.
Реклама

ИЩИТЕ ПОДАРОК на 23 Февраля?
БОЛЬШОЙ ВЫБОР ЭЛЕКТРОИНСТРУМЕНТОВ
в магазине **СТРОИТЕЛЬ**
т.20-2-67

Кредит. Рассрочка. Рассрочку предоставляет ИП Бондаренко.
Банки-партнеры: Траст, Совкомбанк, Хоум-Кредит.
МЫ ЖДЕМ ВАС КАЖДЫЙ ДЕНЬ с 8⁰⁰ до 19⁰⁰
реклама

АОК АЛТАЙСКАЯ ОКОННАЯ КОМПАНИЯ
качественно и недорого
реклама 447

БАЛКОНЫ от 9300* руб. *стоимость остекления
ОКНА от 5900* руб. *стоимость изделия
НАТЯЖНЫЕ ПОТОЛКИ от 150* руб./м² *цена за 1 м² полотна
ШКАФЫ-КУПЕ от 5400* руб. *ориентировочная стоимость зависит от размера, комплектации, материала изделия
Зимние МЕЖКОМНАТНЫЕ ДВЕРИ от 790* руб. *стоимость полотна
скидки до 50%**
Запись на замер с 8-00 до 20-00 без обеда, выходных и праздников
Уважаемые жители края!
С 15 ноября 2013 г. по 28 февраля 2014 г. проводится «Программа по замене окон и балконов на пластиковые, установке натяжных потолков, шкафов-купе и межкомнатных дверей».
Первый взнос - от 500 рублей*. при заключении договора
Населению выдаётся беспроцентная РАССРОЧКА* на 12 месяцев.
Для оформления рассрочки нужно предъявить данные паспорта (БЕЗ справки о доходах).
Для участия в программе нужно записаться на замер по тел.:
*подробности по телефонам **58-07-76, 8-983-548-07-76**
Рассрочку предоставляет ООО "Инпласт"
**Скидка 5% предоставляется при заказе на сумму до 20 000 р.; скидки от 10% до 40% предоставляются при заказе на сумму от 20 001 р. до 500 000 р.; скидка 50% предоставляется при заказе на сумму от 500 000 р.

ООО «СибДорСельМаш»
ИЗГОТОВЛЕНИЕ И РЕАЛИЗАЦИЯ КУНов:
ПКУ-0,8 для МТЗ, ЮМЗ, Т-40 – цена 72 тыс. руб.
ПФ-1 – цена 114 тыс. руб.
ПЛ-0,4 для Т-25 – 46 тыс. руб.
Отвал бульдозерный.
Щетка коммунальная.
Грабли валковые. Гидроцилиндры в ассортименте.
Сертифицировано.
ДОСТАВКА НЕДОРОГО. т.8-902-997-70-69, т.8-962-798-94-59.
Сайт: www.SibDorSelMash.ucoz.ru
На правах рекламы

ОТДЕЛОЧНЫЕ РАБОТЫ
пенсионерам скидка 10%
8-983-189-98-78
реклама

АКЦИЯ
реклама

СКИДКА 20%
до 15 марта
СЕЗОННАЯ СУПЕРРАСПРОДАЖА
СНЕГОУБОРОЧНОЙ ТЕХНИКИ
в магазине
«ЭЛЕКТРОН»

СПУТНИКОВЫЕ АНТЕННЫ
КОНТИНЕНТ ТВ (120 кан.) – 6500 р.
ТЕЛЕКАРТА (50 кан.) – 5000 р.
ТЕЛЕКАРТА HД (65 кан.) – 6500 р.
8-963-506-51-40 ЦЕНЫ С УСТАНОВКОЙ
Цены и предложения действительны на момент публикации. Реклама

ТАКСИ «СИБИРЬ» **ГРУЗОПЕРЕВОЗКИ** (ГАЗЕЛЬ удлиненный кузов)
проезд по с. Троицкому - 70 руб. **КВАРТИРОПЕРЕЕЗДЫ** (БОЛЬШОЙ ОБЪЕМ ВЕЩЕЙ)
22-3-36, 8-961-238-54-59,
8-983-352-76-97 реклама **Т. 8-906-965-62-72.**

ТАКСИ 21-3-70
8-913-264-60-55
ГРУЗОПЕРЕВОЗКИ 8-963-502-98-85
реклама

Реклама
ИП КОРЯГИН БЕЗ ВЫХОДНЫХ
РЕМОНТ ВЫЗОВ НА ДОМ
ХОЛОДИЛЬНИКОВ, СТИР. МАШИН-АВТОМАТОВ, ТЕЛЕВИЗОРОВ, ЭЛЕКТРОПЛИТ, ПЫЛЕСОСОВ и др.
РЕМОНТ радиаторов, трубок.
Т. 22-6-35, 8-913-212-00-96, 8-962-819-52-49.
Ул. Октябрьская, 34г-1

КОЛПАКОВ Виктор Григорьевич
Такси 8-913-225-32-13
8-963-508-02-24
Реклама 8-923-644-43-49
8-913-092-85-18 - круглосуточно

ТАКСИ 24 8-963-509-84-09
8-913-218-25-09
8-923-792-33-09
реклама

Реклама

ВЫСОКО-КВАЛИФИЦИРОВАННАЯ ПОМОЩЬ опытного программиста. ПОДКЛЮЧЕНИЕ Интернета, WiFi.
Т.8-923-658-18-48, 27-0-48.

Такси «Тойота»
круглосуточно
8-963-507-67-79
8-923-564-02-28
8-913-228-74-86
8-906-945-84-45
КАЖДАЯ 6 ПОЕЗДКА - ДАРОМ!
СЕЛО, ГОРОД
реклама

КУПЛЮ ГРЕЧИШНЫЙ МЕД
(желательно в куботейнерах)
8-923-640-75-59, 8-929-393-86-82.
Наш сайт: www.i-honey.ru
ИП Ворфоломеев И.В. на правах рекламы

Реклама
Такси **«Сервис»**
т. 8-905-984-06-19,
т. 8-913-083-21-79.
СЕЛО. ГОРОД

ООО «ТД ЗерноСбыт»
ЗАКУПАЕМ
зерновые и масличные культуры.
т.т.8(3852)229-075;
8-963-578-1479, Василий
реклама

ГРУЗОПЕРЕВОЗКИ
ГАЗЕЛЬ. 8-983-189-98-78
ТЕНТ. Грузчики. 8-913-265-66-99
по району, по краю, за пределы.

реклама

ЗАКУПАЕМ МЯСО:
говядину, свинину, баранину.
Самовывоз. Услуги забоя.
8-962-813-50-76 реклама

Услуги трактора с КУНом.
ОЧИСТКА И ВЫВОЗ СНЕГА.
21-1-38
22-5-85
8-906-943-77-76
реклама

ЗАКУПАЕМ ДОРОГО ЖИВЫМ ВЕСОМ
КРС, свиней, лошадей
Гарантия веса. Вывезем сами.
Приглашаем фермерские хозяйства к сотрудничеству.
т.8-903-072-00-20
убойный цех с. Новая Чемровка
реклама

УСЛУГИ ФРОНТАЛЬНОГО ПОГРУЗЧИКА 8-983-180-17-03
ИП Манаков А.Н.

Очистка снега.
реклама
ул. Марчукова, 25 **СТО**

ЗАКУПАЕМ
ДОРОГО
КРС, ЛОШАДЕЙ, СВИНЕЙ, ХРЯКОВ
живым весом. Расчет сразу.
т.8-923-167-77-33
Реклама

КОМБИКОРМА
собственного производства
(с доставкой - 5 р./кг, без доставки - 4,7 р./кг)
ЖМЫХ ПОДСОЛНЕЧНЫЙ (6 р./кг)
т.т. 22-3-72, 8-913-229-82-74,
8-963-534-37-78 ООО «ВЕКТОР»
реклама

МУКА всех сортов.
МАКАРОННЫЕ изделия.
КРУПЫ. СЕМЕЧКА.
МАСЛО подсолнечное.
т.8-903-996-28-20 НИЗКИЕ ЦЕНЫ.
реклама ул. Линейная, 1а

ЗАКУПАЕМ ДОРОГО ЖИВЫМ ВЕСОМ
СВИНЕЙ, ХРЯКОВ, КРС
Выезд на дом. Расчет сразу.
Гарантия веса.
телефоны
Билайн 8-906-963-2071
МТС 8-983-180-8433
Мегафон 8-929-393-0712
реклама

КОРМА ИП Циммерман
для птицы и с/х животных
премиксы, соль, мел, ракушка, рыбий жир.
МУКА в/с; 1с.; 2с.; ржаная
КРУПЫ
ул. Линейная, 1а,
т.т.22-0-60, 21-7-53, 8-903-995-45-47.
Реклама

ЗАКУПАЕМ МЯСО:
говядину, конину, свинину.
Самовывоз. Расчет на месте.
тел.: 8-961-997-93-91
ОГРН 304220418800145. Реклама

ООО «Геркулес-Алтай»
реализует овсяную лузгу (бесплатно).
По с. Троицкое возможна бесплатная доставка.
Т.т.27-2-94, 8-961-982-93-13 (в рабочее время)
реклама

ЗАКУПАЕМ МЯСО:
говядину, конину, свинину.
8-905-988-83-36,
8-983-393-16-28.
Самовывоз. Расчет на месте.
ОГРН 304220418800145. Реклама

ПРОДАЮ ШПАЛУ
строительную. Доставка.
т.8-923-643-90-27 реклама

ЦЕНЫ И ПРЕДЛОЖЕНИЯ ДЕЙСТВИТЕЛЬНЫ НА МОМЕНТ ПУБЛИКАЦИИ.

На земле троицкой
общественно-политическая газета
Учредители: муниципальное образование Троицкий район Алтайского края, Управление Алтайского края по печати и информации
Редактор Е.Ю. Цыгельная.

Газета зарегистрирована Управлением Россвязькомнадзора по Алтайскому краю. Регистрационное св-во ПИ № ФС 12-1603. Цена свободная.

Адрес редакции и издателя: 659840, с. Троицкое, ул. Линейная, 64.
Т.т.: редактор – 22-5-75, корреспонденты – 22-2-75, 21-3-57, бухгалтер, отдел рекламы – 22-3-75, ответственный секретарь – 22-2-65; **e-mail: m@trogazeta.ru**
Редакция может публиковать письма и статьи в порядке обсуждения, не разделяя точку зрения их авторов. Авторы публикуемых материалов несут ответственность за точность приведенных фактов, цитат, экономико-статистических данных, собственных имен, географических названий и др. данных. Справки по рекламе – у рекламодателя.

Газета выходит по вторникам и субботам. Издательский индекс 50349. Тираж 5520.
Время подписания в печать: 12.00. По графику: 12.00.
Отпечатана в Новоалтайской типографии: 658087, г. Новоалтайск, ул. Ударника, 6.
Печать офсетная. Объем 2 п. л.