Фотоинформация

Быстро пролетело наше короткое сибирское лето. Начало августа, но дни стоят жаркие. Будем надеяться, что погода будет к нам благосклонна и побалует еще теплыми деньками.

Закончился третий сезон в городском детском лагере имени Юрия Гагарина. 9 августа был прощальный костер, и лагерь опустел до следующего лета.

За три сезона в лагере отдохнули и поправили здоровье около 800 детей. Прекрасный свежий воздух, ласкающая взгляд зелень, отличное питание, рядом река Толмовая. Есть все условия для хорошего отдыха. На территории лагеря шесть корпусов. Подходы к ним заасфальтированы. Корпуса вместительные, красиво оформленные. У каждого свое название. В корпусе «Изумрудный» жил спортивный отряд, в «Востоке» - находились дети первого и второго отрядов, тематически оформлен корпус «Айболит», где жили медицинские работники и ребята третьего отряда. Кстати, все лето следили за здоровьем детей два медика. В корпусе «Лесной» отдыхали ребята из детского дома. Во втором сезоне их было - 58 человек, в третьем - 48.

Обслуживающий персонал лагеря - 61 работник. 23 воспитателя постоянно находились с детьми. «Коллектив у нас очень хороший, работали все от души, особенно выделить никого не могу, скучать детям не приходилось, - говорит старший воспитатель Елена Александровна Князева.

- Проблем никаких не было. Продукты доставлялись ежедневно, на территории лагеря всегда была машина, выделенная грузовым автопредприятием. Все три сезона поддерживал порядок в лагере работник ГРОВД В.Я. Кайгородов.

Большое спасибо всем: городской администрации, директорам и коллективам ПО ЖКХ, ГАПТ. Помощь этих людей мы чувствовали постоянно.

Людмила МОДЕБАДЗЕ.
Фото Сергея ЛОПАТИНА.

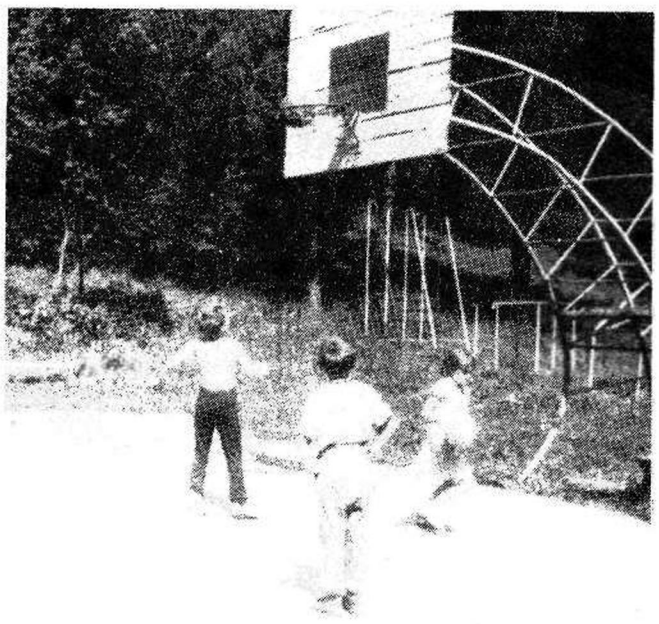

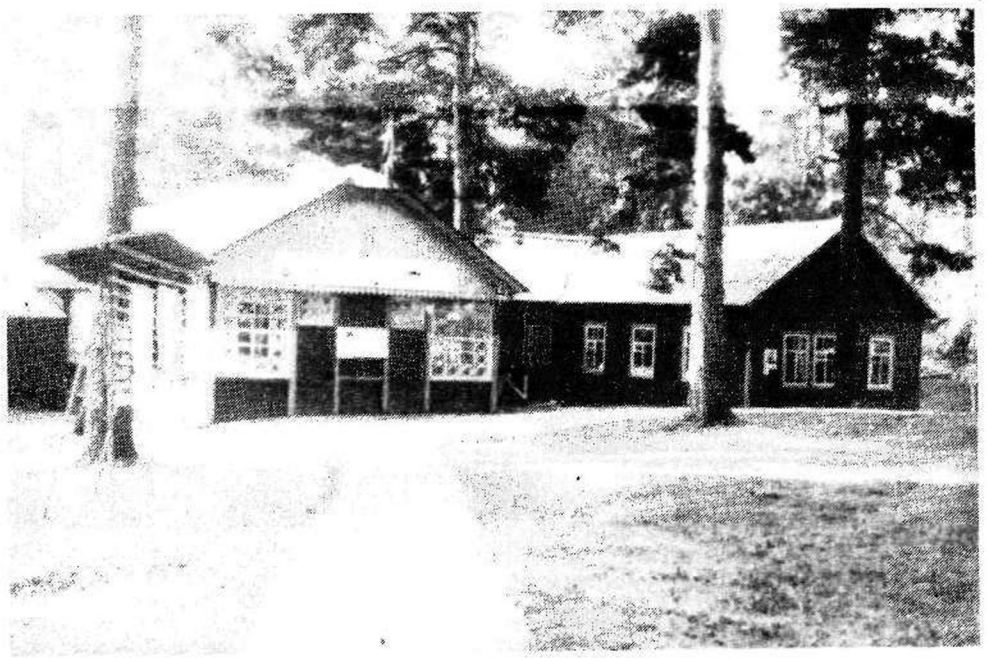

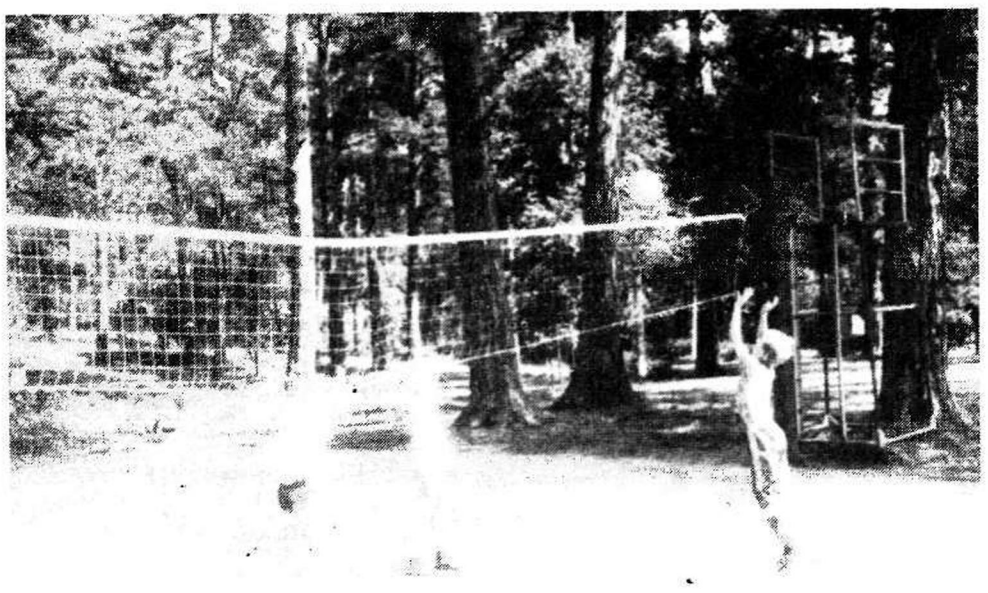

СОЛНЦЕ, ВОЗДУХ И ВОДА...

ХОРОШО, ЧТО ЕЩЕ ЕСТЬ ЭНТУЗИАЗМ

За семьдесят с лишним лет жизни я второй раз попал в больницу. Случилось это при необычных обстоятельствах.

Наша семья собирала клубнику на поляне далеко за коллективными садами. Чуть в стороне от того места, где мы расположились, я увидел несколько крупных спелых ягод. Протянул за ними руку... и вдруг ощутил острую боль. Укус гадюки был настолько молниеносным, что я даже ее не увидел, она тут же исчезла, скрылась.

Пока я добрался до травматологического отделения городской больницы, рука моя опухла, посинела. Последствия неожиданного «укола», от которого остались три маленьких ранки, были мне совершенно неизвестны, чувствовал я себя неважно.

Люди в белых халатах сделали все для того, чтобы змеиный яд рассосался, чтобы спала опухоль. Все же мне пришлось провести в отделении пять дней. По прошествии их я чувствовал себя вполне нормально. Давление спало, казалось, еще более устойчивым, чем было до этого, - хоть иди в космонавты. В шутку я отнес это к положительному воздействию змеиного укуса. Отсюда возник мой стихотворный шуточный совет больным:

Чтоб быть здоровым,
чтобы не пропасть,
найди змею
и сунь ей палец в пасть.

Перед тем, как покинуть отделение, я сочинил небольшое стихотворение и вписал его в книгу отзывов. Под ним поставили свои подписи пациенты,которые лечились в больнице в одно время со мной. Стихотворение я озаглавил «Спасибо докторам!» Вот оно:

Меня укусила змея
на светлом клубничном угоре.
Был крепко травмирован я -
врачи отвели мое горе.
Врач Шачнев меня принимал
(дежурил он в то воскресенье).
Лекарства он в руку вливал -
я понял, что это спасенье.
Владимир гордился отцом:
он в городе был уважаем.
Хирургом сам стал - молодцом,
теперь мы уже это знаем.
В больнице, конечно же, есть
волшебницы в белых халатах.
За все им и слава, и честь -
за труд, за порядок в палатах.
Не зря самый главный у вас
Сергей Валентинович Хохлов.
Показывает экстра-класс:
нам кости срастит - и не охнет!
Да, крепкий у вас коллектив,
и славится ваша больница.
Вас Хохлов давно уж сплотил,
и можем мы вами гордиться!

В прозе добавлю, что каждый день в траматологическое отделение прибывают все новые и новые пациенты. Всем им оказывают здесь неотложную помощь, всех стараются поставить на ноги в как можно более короткий срок. Нелегко приходится медикам: не хватает лекарств, перевязочного материала. Огорчает, что у работников здравоохранения низкая зарплата. Они поистине трудятся на чистом энтузиазме. Хорошо еще, что этот энтузиазм есть...

Василий САМОДУРОВ, заслуженный ветеран труда.

Анатолий ОВЧИННИКОВ

УЧИТЕЛЬ

Идет борьба за выживанье.
У стариков нелегок путь.
Мой друг поблек от прозябанья:
как с нищей пенсией тянуть?
Стал жилистым и худосочным:
питания недостает.
Он ничего просить не хочет,
рад и тому, что Бог пошлет.
Глядишь, дождался бы награды,
когда бы он просить умел.
Но гордый он, и вот досада:
стал старый друг мой не у дел.
Он деньги без конца считает,
скрипучий чинит свой бюджет.
Все подсчитав, опять вздыхает:
- Увы, на масло денег нет!
Ему бы с доброю улыбкой
на свежем воздухе бродить.
Но дома он. Здоровьем хлипкий,
прикидывает, как прожить.
Мой друг - учитель. Сколько помню,
все в школе он преподавал,
и опыт у него огромный,
свое отлично дело знал.
Ребячьих радостных улыбок,
похоже, в нем остался след.
Но мир души его стал зыбок:
ему под восемьдесят лет.
Хотя он смотрит с умиленьем
на шумную ребячью жизнь,
закрался в душу червь сомненья,
и совесть начинает грызть.
Полуголодный, полусытый,
он жив теплом далеких дней.
Неужто быть ему забытым
народом, родиной своей?

г. Салаир.

* * * РЕКЛАМА * * * ОБЪЯВЛЕНИЯ * * *

ПРОДАЮТ

Ввиду отъезда срочно - корову, телку, поросят (7 мес.). и сено. Обращ.: ул. Ключевая, 74.

МЕНЯЮТ

Частный дом (56 кв. м), по ул. Котовского, 1-А, на 2-комн. квартиру, 1-й этаж не предлагать. Телефон 2-21-04 (раб.).

3-комн. квартиру (5 этаж) на 2-комн. по договоренности (1-й и 5-й не предлагать). Продам автомобиль «Таврия» (1994 г.). Телефон 2-28-85.

РАЗНОЕ

Выражаем сердечную благодарность управляющей Гурьевским филиалом «Кузбасспромбанка» В.И. Борисенко, сотрудникам филиала, семье Хмелевцевых, С.Ф. Мясниковой и ее семье, всем близким, друзьям, знакомым, соседям, всем тем, кто разделил с нами наше горе и оказал помощь в похоронах Нифантьевой Зинаиды Александровны.

РОДНЫЕ.

Утерянные документы на имя Валерия Анатольевича Иванова просим вернуть за вознаграждение. Телефон 65-2-16 после 17 час., ул. Дружбы, 10/30.

Утерянный аттестат на имя Елены Викторовны Летуновой за N104394 считать недействительным.

12 АВГУСТА - ДЕНЬ ФИЗКУЛЬТУРНИКА
СПОРТКОМПЛЕКС «МЕТАЛЛУРГ».

Программа:

День бегуна для оздоровительного лагеря. Забеги: юноши - 60, 100, 500 м, девушки - 60, 100, 300 м. Эстафета: 4х100 м.

Соревнования по шахматам, волейболу и мини-футболу.

Показательные выступления боксеров, соревнования по пауэрлифтингу, штанге, аэробике и шейпингу. Начало в 11 часов.

ЗОНА ОТДЫХА МИЛКОВО:

Ночная дискотека - в 23 часа. Работают буфеты.

Адрес редакции: 652680, г. Гурьевск, ул. Партизанская, 20а.
Наши телефоны: редактора - 2-22-50, корреспондентов и отдела рекламы - 2-23-42.
Газета "ЖИЗНЬ" зарегистрирована региональной инспекцией по защите печати и массовой информации (г. Омск).
Регистрационный № 1.
Мнения, высказанные авторами на страницах газеты, не обязательно совпадают с точкой зрения редакции.
Газета подписана в печать в 15 часов 9 августа.
Редактор В.И. ЛОКОНОВ.

Соучредители: городская и районная администрации и трудовой коллектив редакции.
Газета выходит в четверг и субботу.
Печатается в издательско-полиграфическом акционерном обществе закрытого типа "Беловский полиграфист" по адресу: 652600, г. Белово, ул. Чкалова, 18.
Объем газеты - 1 печатный лист.
Офсетная печать.
Индекс 51912.
Тираж 2092 экз.
Заказ 388.