

МИНИСТЕРСТВО ОБРАЗОВАНИЯ, НАУКИ И МОЛОДЕЖИ РЕСПУБЛИКИ КРЫМ
ГОСУДАРСТВЕННОЕ БЮДЖЕТНОЕ ОБЩЕОБРАЗОВАТЕЛЬНОЕ УЧРЕЖДЕНИЕ
РЕСПУБЛИКИ КРЫМ «АЛУПКИНСКАЯ САНАТОРНАЯ ШКОЛА-ИНТЕРНАТ»
(ГБОУ РК «АЛУПКИНСКАЯ САНАТОРНАЯ ШКОЛА-ИНТЕРНАТ»)
ул.им.Олега Кошевого, д.2, г.Алупка, г.Ялта, 298677
Тел./факс (3654)72-57-49. E-mail: 001@ crimeaedu.ru

ОКПО 00810911, ОГРН 1149102175386, ИНН/КПП 9103016908/910301001

Утверждено:

Директор ГБОУ РК «Алупкинская
санаторная школа - интернат»

_____ А.Ю.Смирнова

АНТИКРИЗИСНЫЙ ПЛАН
ГБОУ РК «Алупкинская санаторная школа - интернат»
действий в чрезвычайных ситуациях
для участников образовательных отношений
на 2022-2025 годы

Блок I. ОРГАНИЗАЦИОННЫЙ

1.1. Структура и обязанности команды безопасности

1.1.1. Состав и структура команды безопасности

Общий состав команды составляет 15 человек. Из них: 14 штатных (Ш) и 1 внештатных (ВШ) сотрудников.

Должность в составе команды безопасности	Должность (выполняемые функции) в штате	Количество	
Специалист по безопасности	Ответственный за антитеррористическую защищенность	1 Ш	
Заместитель директора по АХР Заместитель директора по УР	Ответственный за пожарную безопасность Ответственный руководитель по эвакуации.	2 Ш	
Члены команды:			
- охрана	ЧОП	1 ВШ	
	сторож	7 Ш	

Заведующая медицинской частью, старшая медсестра	Врач, медсестра	2 Ш	
Специалист по персоналу	Ответственный за информацию	1 Ш	

1.1.2. Обязанности команды безопасности

Руководитель отвечает за планирование и порядок действий в ЧС.

Руководитель является прямым начальником всего личного состава команды безопасности.

Руководитель подчиняется руководителю образовательной организации, а при ЧС дополнительно - представителям служб спасения.

Руководитель обязан:

- установить и поддерживать связь с органами безопасности и служб спасения;
- корректировать (по необходимости) порядок действий персонала образовательной организации в зависимости от вида чрезвычайной ситуации и сложившейся обстановки;
- организовать поддержание общественного порядка;
- координировать работу заместителей;

Заместитель руководителя отвечает за взаимодействие с представителями пунктов временного сбора (ПВС), организацию деятельности членов команды безопасности.

Заместитель руководителя подчиняется руководителю команды безопасности, а в случае его отсутствия выполняет его обязанности.

Заместитель руководителя обязан:

- оповестить членов команды о ЧС (по необходимости);
- поддерживать связь с организациями, выделяющими транспорт и места временного размещения;
- руководить работой членов команды безопасности;
- регулировать выстраивать системы коммуникации;

Члены охраны отвечают за поддержание общественного порядка, организованный выход пострадавших из зоны ЧС.

Члены охраны подчиняются руководителю и заместителю руководителя команды безопасности.

Члены охраны обязаны:

- обеспечивать безопасность граждан и поддержание общественного порядка на в зоне ЧС;
- обеспечивать организованный выход эвакуированных и пострадавших на посадку в транспорт или к исходным пунктам маршрутов пешей эвакуации;

Ответственный за медицинское обеспечение отвечает за своевременное оказание медицинской помощи. Он подчиняется руководителю и заместителю руководителя команды безопасности.

Ответственный за медицинское обеспечение обязан:

- оказывать первую медицинскую помощь пострадавшим;
- организовать доставку тяжело пострадавших в ближайшую медицинскую организацию.

1.2. Календарный план действий персонала при различных видах чрезвычайных ситуаций

При возникновении чрезвычайной ситуации необходимо немедленно прекратить работу и строго следовать алгоритму действий в целях уменьшения последствий возникшей кризисной ситуации.

1.2.1. Вид чрезвычайной ситуации: **вооруженное нападение**

Признаки чрезвычайной ситуации: наличие у преступника холодного или огнестрельного оружия

Алгоритм действий

Действие*	Время исполнения	Ответственный
Оповестить о ЧС (позвонить в службу спасения по телефону 112)	Немедленно (при наличии возможности)	Первый обнаруживший ЧС
Сообщить о ЧС ответственному за антитеррористическую защищенность (тел. + 7 978 776 - 76 - 92)	Немедленно (при наличии возможности)	Первый обнаруживший ЧС
Оценить обстановку в зоне ЧС. Доложить о ЧС по схеме оповещения и связи при ЧС	Немедленно при получении сигнала о ЧС	Ответственный за антитеррористическую защищенность
Проинформировать об опасности ЧС руководителей соседних учреждений: Алупкинская СШ №1 +7 (3664) 72 - 12 - 30; Алупкинская СШ №2 + 7 (3654) 72 - 20 - 78.	При получении сигнала о ЧС +10 мин.	Специалист по персоналу
Обеспечить: -встречу прибывшей службы спасения и медицинской помощи;	По прибытию	Ответственный за антитеррористическую защищенность

-беспрепятственный проход на территорию и в здания сотрудникам службы спасения и медицинской помощи;		
Доложить представителям службы спасения обстановку	По прибытию +1 мин	Ответственный за антитеррористическую защищенность
Оценить обстановку. При возможности эвакуироваться, помочь эвакуироваться коллегам и обучающимся. При невозможности эвакуироваться:	Немедленно при поступлении сигнала	Технический и административный персонал, педагоги, не участвующие на момент ЧС в образовательной деятельности
-перейти из открытого помещения (коридор, фойе и т.п.) в закрытое; -забаррикадировать двери; -как можно ближе пригнуться к полу, особенно вблизи окон; -не покидать места укрытия до прибытия службы спасения; - сообщить руководителю об итогах спасательной операции	Немедленно при поступлении сигнала	Технический и административный персонал, педагоги, не участвующие на момент ЧС в образовательной деятельности
Сбор в месте работы штаба службы спасения Следование указаниям руководителя и службы спасения	По прибытию служб +3 мин	Персонал, ответственный за антитеррористическую защищенность
Оказать медицинскую помощь пострадавшим в ЧС. Организовать вывоз тяжело пострадавших в ЧС в ближайшее медицинское учреждение	Немедленно после прибытия в ПВС (пункт временного сбора)	Врач, медсестра

1.2.2. Вид чрезвычайной ситуации: захват заложников

Признаки чрезвычайной ситуации: ограничение физической свободы одного или нескольких лиц

Алгоритм действий

Действие	Время исполнения	Ответственный
Оповестить о ЧС (позвонить в орган безопасности по телефону 112)	Немедленно	Первый обнаруживший ЧС
Сообщить о ЧС ответственному за антитеррористическую защищенность (тел. + 7 (978) 776 76 92)	Немедленно	Первый обнаруживший ЧС
Оценить обстановку в зоне ЧС. Доложить о ЧС по схеме оповещения и связи при ЧС	Немедленно при получении сигнала о ЧС	Ответственный за антитеррористическую защищенность
Блокировать место ЧС Организовать оповещение и эвакуацию персонала, обучающихся и посетителей	При получении сигнала о ЧС+1 мин.	сторож
При обращении террориста вести переговоры (до прибытия органов безопасности)	При поступлении сигнала от террориста	Ответственный за антитеррористическую защищенность, Директор
Проинформировать об опасности ЧС руководителей соседних учреждений: Алупкинская СШ №1 +7 (3664) 72 - 12 - 30; Алупкинская СШ №2 + 7 (3654) 72 - 20 - 78.	При получении сигнала о ЧС +10 мин.	Специалист по персоналу
Прекратить занятия. Оценить обстановку. Действовать по плану «а» или «б». а) При возможности эвакуироваться: -выстроить детей в организованную группу;	При возникновении ЧС	Преподаватели, воспитатели

<ul style="list-style-type: none"> -взять журнал (списки детей); -встать позади детей и покинуть помещение; -следовать по пути эвакуации, избегая места захвата заложников; - привести детей в ближайший ПВС (Пункт временного сбора) -провести перекличку по журналу (списку); -доложить о результатах эвакуации директору или, ответственному за антитеррористическую защищенность; -сообщить родителям (законным представителям) обучающихся о состоянии здоровья их детей; - организовать оказание индивидуальной помощи 		
<p>б) Если эвакуироваться невозможно (при захвате в заложники):</p> <ul style="list-style-type: none"> -действовать по инструкции (не противоречить террористам, вести себя спокойно и т.д.); -оказать помощь раненым (при разрешении террориста); -предотвращать панику (по возможности) 	<p>При возникновении ЧС</p>	<p>Технический и административный персонал, преподаватели, воспитатели</p>
<ul style="list-style-type: none"> - лечь на пол, закрыть голову руками; - при признаках газовой атаки приложить к носу и 	<p>При освобождении</p>	<p>Технический и административный персонал, преподаватели, воспитатели</p>

рту носовой платок или любую другую ткань или часть одежды		
Обеспечить: -встречу прибывшей службы безопасности и медицинской помощи; -беспрепятственный проход на территорию и в здания сотрудникам службы безопасности и медицинской помощи;	По прибытию	Ответственный за антитеррористическую защищенность
Доложить представителям службы безопасности обстановку	По прибытию +1 мин	Ответственный за антитеррористическую защищенность
Сбор в месте работы штаба службы безопасности. Следование указаниям руководителя и службы безопасности	По прибытию служб +3 мин	Персонал, ответственный за антитеррористическую защищенность
Оказать медицинскую помощь пострадавшим в ЧС. Организовать вывоз тяжело пострадавших в ЧС в ближайшее медицинское учреждение	Немедленно после прибытия в ПВС (пункт временного сбора)	Врач, медсестра

1.2.3. Вид чрезвычайной ситуации: **обнаружение предмета, похожего на взрывное устройство**

Признаки чрезвычайной ситуации: наличие на обнаруженном предмете проводов, веревок, изоляционной ленты; подозрительные звуки, щелчки, тиканье часов

Алгоритм действий

Действие*	Время исполнения	Ответственный
Сообщить о находке ответственному за антитеррористическую	Немедленно	Первый обнаруживший ЧС

защищенность тел. + 7 (978) 776 - 76 - 92		
Оценить обстановку и полученную информацию	При получении сигнала о ЧС+2 мин.	Ответственный за антитеррористическую защищенность
Блокировать место ЧС, начать эвакуацию персонала, обучающихся и посетителей	При получении сигнала о ЧС+3 мин.	сторож
Оповестить о ЧС (позвонить в орган безопасности по телефону 112)	При получении сигнала о ЧС+4 мин.	Ответственный за антитеррористическую защищенность
Доложить о ЧС по схеме оповещения и связи при ЧС		
Проинформировать об опасности ЧС руководителей соседних учреждений: Алупкинская СШ №1 +7 (3664) 72 - 12 - 30; Алупкинская СШ №2 + 7 (3654) 72 - 20 - 78.	При получении сигнала о ЧС+4 мин.	Специалист по персоналу
Прекратить занятия. Эвакуироваться: -выстроить детей в организованную группу; -взять журнал (списки детей); -встать позади детей и покинуть помещение; -следовать по пути эвакуации; -привести детей в ближайший ПВС; -провести переключку по журналу (списку); -доложить о результатах эвакуации директору, ответственному за антитеррористическую защищенность;	Немедленно при получении сигнала о ЧС	Педагогические работники

<p>-сообщить родителям (законным представителям) обучающихся о состоянии здоровья их детей;</p> <p>-организовать оказание индивидуальной помощи</p>		
<p>Эвакуироваться согласно планам эвакуации, помочь эвакуироваться коллегам и обучающимся</p>	<p>Немедленно при получении сигнала о ЧС</p>	<p>Технический и административный персонал, педагогические работники, не участвующие на момент ЧС в образовательной деятельности</p>
<p>Обеспечить:</p> <p>-встречу прибывшей службы безопасности и медицинской помощи;</p> <p>-беспрепятственный проход на территорию и в здания сотрудникам службы безопасности и медицинской помощи</p>	<p>По прибытию</p>	<p>Ответственный за антитеррористическую защищенность</p>
<p>Доложить представителям службы безопасности обстановку</p>	<p>По прибытию +1 мин</p>	<p>Ответственный за антитеррористическую защищенность</p>
<p>Если сигнал не подтвержден:</p>		
<p>-возобновить образовательную деятельность;</p> <p>-сообщить о ложной тревоге родителям (законным представителям) обучающихся</p>	<p>При получении сообщения органов безопасности</p>	<p>Преподаватели, воспитатели</p>
<p>Если сигнал не подтвержден возобновить трудовую</p>	<p>При получении сообщения органов</p>	<p>Технический и административный персонал,</p>

деятельность	безопасности	педагогические работники, не участвующие на момент ЧС в образовательной деятельности
--------------	--------------	--

1.2.4. Вид чрезвычайной ситуации: **пожар**

Признаки чрезвычайной ситуации: дым, огонь

Алгоритм действий

Действие*	Время исполнения	Ответственный
Срабатывание системы пожарной сигнализации, системы оповещения	Немедленно	Первый обнаруживший ЧС
Оповестить о ЧС (позвонить в пожарную службу по телефону 01 или 112)	Немедленно	Первый обнаруживший ЧС
Сообщить о ЧС сторожу или ответственному за пожарную безопасность (тел. + 7 978 861 48 98)	Немедленно	Первый обнаруживший ЧС
Отключить электроснабжение, открыть запасные выходы	При получении сигнала о ЧС+ 1 мин.	сторож
Оценить обстановку в зоне ЧС. Доложить о ЧС по схеме оповещения и связи при ЧС	При получении сигнала о ЧС+ 1 мин.	Ответственный за пожарную безопасность
Прекратить занятия. Оценить обстановку. Действовать по плану «а» или «б». а) При возможности эвакуироваться:	При получении сигнала о ЧС+ 6 мин.	Педагогические работники
-отключить электроснабжение; -закрыть окна (по необходимости); надеть СИЗ (при наличии);	При возникновении ЧС	Преподаватели, воспитатели

<p>-выстроить детей в организованную группу; -взять журнал (списки детей); -встать позади детей и покинуть помещение; следовать по пути эвакуации; – вывести на улицу -провести переключку по журналу (списку); -доложить о результатах эвакуации директору, ответственному за пожарную безопасность; -выполнять указания ответственного за пожарную безопасность</p>		
<p>б) Если эвакуироваться невозможно:</p>		
<p>- найти помещение, в котором нет пожара и его признаков; -плотно закрыть дверь, подложить под нее вещи; -оценить наличие эвакуационной лестницы; -позвонить ответственному за пожарную безопасности и доложить о сложившейся обстановке директору или ответственному за пожарную безопасность;</p>	<p>Немедленно при получении сигнала</p>	<p>Преподаватели, воспитатели</p>
<p>Оценить обстановку. При возможности эвакуироваться, помочь эвакуироваться коллегам и обучающимся. При невозможности эвакуироваться: -найти безопасное место; -сообщить где находитесь ответственному за</p>	<p>Немедленно при получении сигнала</p>	<p>Технический и административный персонал, педагогические работники, не участвующие на момент ЧС в образовательной деятельности</p>

пожарную безопасность; - дождаться помощи		
Осуществлять контроль за проведением эвакуации обучающихся, работников, ценных документов на эвакуационную площадку	При получении сигнала о ЧС+ 6 мин.	Ответственный за пожарную безопасность
Обеспечить: -встречу прибывшей пожарной службы и медицинской помощи; -беспрепятственный проход на территорию и в здания сотрудникам службы безопасности и медицинской помощи	По прибытию	Ответственный за пожарную безопасность
Доложить представителям пожарной службы обстановку	По прибытию +1 мин	Ответственный за пожарную безопасность
Оказать медицинскую помощь пострадавшим в ЧС. Организовать вывоз тяжело пострадавших в ЧС в ближайшее медицинское учреждение	Немедленно после прибытия на эвакуационную площадку	Врач, старшая медсестра

* Порядок действий может меняться при сочетании двух и более видов чрезвычайных ситуаций.

Блок II. МЕТОДИЧЕСКИЙ

2.1. Критерии эффективности действий в зоне чрезвычайной ситуации

Эффективность действий, необходимость доработки и изменения антикризисного плана оценивается: 15 баллов- план не требует доработок, 9-10 баллов - необходимо скорректировать отдельные положения, 6-9 баллов - необходимо скорректировать больше половины плана, 5-0 - план необходимо пересмотреть полностью

Целевые показатели:

показатель	баллы	Критерии оценки
Готовность персонала к выполнению действий	Отсутствие нарушений	5 баллов
	имеются незначительные нарушения	3 балла
	имеются грубые нарушения	Вычитаются 5 баллов
Исполнительская дисциплина	без замечаний	5 баллов
	незначительные нарушения	3 балла
	со значительными замечаниями	Вычитаются 5 баллов
Выполнение алгоритмов действий при ЧС	100%	5 баллов
	от 80% до 99%	4 балла
	от 50% до 79%	3 балла
	менее 50%	1- 2

Блок III. РЕСУРСНЫЙ

3.1. Ресурсы образовательной организации

Наименование ресурса	Место, характеристика	Примечание
Система наружного в идеонаблюдения по периметру здания	наружные видеокамеры– 56 шт. (верхняя и нижняя территории).	есть
Система внутреннего видеонаблюдения	внутренние видеокамеры – 9 шт. (учебный корпус, спальные корпуса №№ 1; 2.)	есть
Автоматическая пожарная сигнализация	АСПС и СОУЭ « Стрелец - интеграл» (учебный корпус, столовая, спальные корпуса №№ 1; 2.)	есть
Стационарная рамка металлодетектора	4 шт (учебный корпус, столовая, спальные корпуса №№ 1; 2.)	есть
Система охранного освещения здания и территории	Светодиодные прожекторы, установлены на верхней территории учреждения (на столбах, фасадах зданий и сооружений) -12 шт.	есть
запасные и основные выходы из зданий	Для эвакуации из зданий обучающихся и сотрудников учреждения: учебный корпус - 1 основной, 2 запасных; столовая - 2 основных, 3 запасных;	есть

	спальный корпус №1 - 1 основной, 2 запасных; спальный корпус № 2 - 1 основной, 2 запасных	
Доступ в здание, мало мобильным гражданам	Пандус (верхняя территория учреждения)	есть

3.1.2.

Внешние ресурсы

Место эвакуации, ПВС	Наименование организации
ПВС № 1	Спортивная площадка напротив учебного корпуса.
ПВС № 2	Площадка у здания столовой
ПВС №3	Площадка у санатория «Южнобережный»

3.1.3. Схема оповещения и связи при ЧС

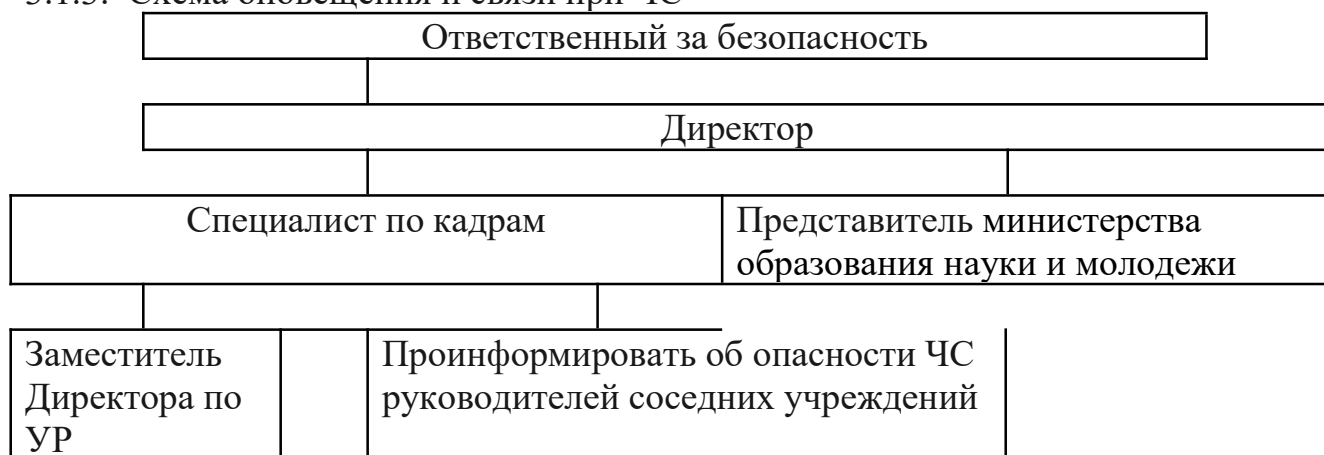

3.1.4. Кадровые ресурсы

ФИО, должность	Курируемое направление ЧС	Телефон служебный	Телефон мобильный
Директор	Общее руководство, связь с органами безопасности, СМИ		+ 7 978 951 - 92 - 88
Заместитель директора по УР, заместитель директора по ВР	Связь с медслужбой, эвакуация		+ 7 978 887 94 65; + 7 978 803 - 30 - 18
Заместитель директора по АХР - ответственный за противопожарную	Материально-техническое обеспечение		+ 7 978 861 - 48 - 98; + 7 978 776 -

безопасность; специалист по безопасности.			76 - 92
специалист по кадрам	Связь с руководителями		+ 7 978 - 846 - 39 - 32
Сторожа	Охрана помещений		Пост - учебный корпус; Пост спальный корпус № 2
Врач, старшая медицинская сестра.	Помощь в эвакуации		+ 7 978 805 - 12 - 54; + 7 978 761 - 58 - 54

Специалист по безопасности

Хлопков М.А.