

**СТРАТЕГИЯ  
СОЦИАЛЬНО-ЭКОНОМИЧЕСКОГО РАЗВИТИЯ  
МУНИЦИПАЛЬНОГО ОБРАЗОВАНИЯ  
ТИМАШЕВСКИЙ РАЙОН ДО 2030 ГОДА**

Приложение  
к решению Совета  
муниципального образования  
Тимашевский район  
от \_\_\_\_\_ № \_\_\_\_\_

**СТРАТЕГИЯ  
СОЦИАЛЬНО-ЭКОНОМИЧЕСКОГО РАЗВИТИЯ  
МУНИЦИПАЛЬНОГО ОБРАЗОВАНИЯ ТИМАШЕВСКИЙ РАЙОН  
ДО 2030 ГОДА**

**ВВЕДЕНИЕ**

Стратегия социально-экономического развития муниципального образования Тимашевский район до 2030 года (далее - Стратегия) разработана в соответствии с основными положениями Федерального закона от 28 июня 2014 г. № 172-ФЗ «О стратегическом планировании в Российской Федерации», закона Краснодарского края от 6 ноября 2015 г. № 3267-КЗ «О стратегическом планировании и индикативных планах социально-экономического развития в Краснодарском крае», постановлением администрации муниципального образования Тимашевский район от 26 октября 2017 года «О разработке Стратегии социально-экономического развития муниципального образования Тимашевский район на долгосрочный период».

Стратегия учитывает Концепцию долгосрочного социально-экономического развития Российской Федерации на период до 2025 года, Стратегию социально-экономического развития Краснодарского края до 2030 года, приоритеты и задачи, обозначенные в Указе Президента Российской Федерации от 7 мая 2018 г. «О национальных целях и стратегических задачах развития Российской Федерации на период до 2024 года» и сформулированные в национальных и региональных проектах, ежегодных посланиях Президента Российской Федерации Федеральному Собранию Российской Федерации, а также планы и программы развития основных бюджетобразующих предприятий, действующих на территории района, интересы субъектов МСП, общественности, жителей Тимашевского района.

При подготовке документа проведен диагностический анализ факторов и потенциалов развития муниципального образования Тимашевский район; для выявления мнений жителей района проведены анкетирование представителей бизне-

са и разных слоев населения по проблемам и перспективам социально-экономического развития Тимашевского района, конкурс «Тимашевский район завтра», заседания рабочих групп по основным стратегическим направлениям. По итогам проведенной работы были определены стратегические цели и задачи развития муниципального образования на долгосрочный период и целевые ориентиры их достижения.

Разработка Стратегии осуществлена администрацией муниципального образования Тимашевский район совместно с депутатами районного совета, администрациями поселений, общественным советом. В разработке Стратегии путем общественных обсуждений приняли участие общественные организации, бизнес-сообщество, население района.

При разработке Стратегии были использованы методы стратегического анализа (SWOT-анализ), сценарного прогнозирования, социологического исследования.

В целях обеспечения открытости и доступности информации основные положения проекта Стратегии были размещены на официальном сайте муниципального образования Тимашевский район для публичного обсуждения.

## **Раздел I. Текущее социально-экономическое развитие района**

Дата образования района 11 февраля 1927 г., Тимашевский район расположен в географическом центре Краснодарского края, к северу от г. Краснодара. Район граничит на севере с Приморско - Ахтарским и Брюховецким районами, на юге – с Динским, на юго-западе с Калининским, на востоке – с Кореновским районом. Занимает 16 место в крае по площади, которая составляет 1506,4 кв. км (2 % территории Краснодарского края).

Районный центр - г. Тимашевск. Расстояние от райцентра до г. Краснодар - 70 км, морского торгового порта (г. Туапсе) - 230 км, морского торгового порта (г. Новороссийск) - 260 км; ближайшая станция железной дороги – станция Тимашевская, ближайший аэропорт – г. Краснодар (70 км).

Через Тимашевский район проходят основные маршруты региональных дорог, по которым осуществляется подавляющее большинство внешних и внутрирайонных автодорожных сообщений: г. Краснодар - г. Ейск, г. Тимашевск - г. Приморско-Ахтарск, г. Тимашевск - станица Полтавская, г. Кореновск - г. Тимашевск. Данные дороги имеют радиальное расположение относительно районного центра – города Тимашевска.

На территории района находится 41 населенный пункт. Наиболее удаленные х. Незаймановский (41 км), х. Большевик (30 км) и ст. Роговская (20 км). Районный центр и населенные пункты связаны между собой дорогами с асфальтовым и грунтовым покрытием.

Тимашевский район имеет статус муниципального района, в границах которого осуществляется местное самоуправление, имеются муниципальная собственность, местный бюджет.

По административному делению район состоит из одного городского и 9 сельских поселений.

Полезные ископаемые представлены, в основном, стройматериалами (запасы глины) и газовыми месторождениями.

Земельные ресурсы Тимашевского района составляют 150,6 тыс. га, в том числе:

- земли сельхозназначения – 124,6 тыс. га (82,7 % от общей площади), из них пашня – 105,4 тыс. га (84,6 % от общей площади земли сельхозназначения), пастбища – 7,7 тыс.га (6,2 %);

- земли промышленности, энергетики и пр. – 2,5 тыс.га (1,7 % от общей площади земельных ресурсов);

- земли населенных пунктов – 15,1 тыс.га (10 % от общей площади);

- земли водного фонда – 8,2 тыс.га (5,4% от общей площади);

- земли запаса – 0,158 тыс.га (0,1 % от общей площади).

На территории района имеются и поставлены на государственный кадастровый учет 2 особо охраняемые природные территории:

- лесопарк регионального значения «Юбилейный» в Тимашевском городском поселении 47,6 га,

- парк местного значения в Незаймановском сельском поселении 2,38 га.

В 2017 году в Тимашевском районе были заложены 3 новых парка общей площадью 3,33 га, высажено 880 штук саженцев деревьев.

Также на территории района расположены исторические экскурсионные объекты, уникальные достопримечательности природы. Всего - более 410 памятников истории и культуры, в том числе музеи, памятники археологии (курганы), мемориальные комплексы и исторические захоронения. Ключевыми точками туристического интереса являются музей семьи Степановых, Мемориальное подворье семьи Степановых (входят в региональные туристические маршруты, посвященные периоду Великой Отечественной войны на Кубани), 28 культурно-исторических памятников времен Великой Отечественной войны, 14 храмов и 2 монастыря.

В последнее время в районе активно развивается событийный туризм. Более 12 лет проводится районный фестиваль «Лэчу до тэбэ, мое сэрдэнько...», посвященный музыкальным традициям семьи Степановых, в котором принимают участие все категории населения, люди всех возрастов и профессий.

Развита система учреждений социальной сферы (образования, здравоохранения, культуры, физической культуры и спорта), позволяющая обеспечивать население района услугами социального характера на достаточном уровне.

Муниципалитетом осуществляется реализация 17 муниципальных программ, охватывающих все сферы деятельности муниципального образования. На их реализацию в 2017 году было направлено 1715,4 млн. рублей. Основные объемы финансирования имеют социальную направленность.

В рамках Стратегии социально-экономического развития Краснодарского края на период до 2030 года Тимашевский район входит в состав Совета Центральной экономической зоны Краснодарского края (далее – ЦЭЗ КК) вместе с десятью муниципалитетами, первым председателем которого избран глава муниципального образования Тимашевский район. В рамках соглашения о межмуниципальном сотрудничестве ежегодно разрабатывается и реализуется план мероприятий по организации взаимодействия и расширения связей между органами местного самоуправления, хозяйствующими субъектами и гражданами муниципальных образований ЦЭЗ КК.

## **1. Оценка качества и анализ конкурентоспособности развития человеческого капитала и социальной сферы.**

### **1.1. Демография**

Одним из важнейших критериев, по которому можно оценить демографическую позицию муниципального образования Тимашевский район, является численность населения.

Среднегодовая численность постоянного населения в 2017 году составила 111 тыс. человек, из которых 47 % проживает в г. Тимашевске, а 53 % являются жителями сельской местности.

С 2013 года наблюдается динамика роста среднегодовой численности населения на 2,2 тыс. человек. Однако, в 2017 году по сравнению с 2016 годом, среднегодовая численность населения уменьшилась на 369 чел. Данное снижение обусловлено естественной убылью населения и уменьшением количества прибывших на территорию района в 2017 году.

По среднегодовой численности населения район занимает 3 место среди районов ЦЭЗ КК и 16 место в Краснодарском крае.

Характеристика системы расселения позволяет оценить возможности дальнейшего социально-экономического развития поселений: Медведовское, Роговское и Днепровское поселения района с численностью населения свыше 4 тыс. человек можно условно отнести к наиболее устойчивым с точки зрения социально-экономического развития центрам системы расселения, в которых имеется базовый набор необходимых объектов инженерной и социальной инфраструктуры. Динамика численности городского и сельского населения за последние 5 лет, в целом, соответствует тенденциям изменения численности населения в группе муниципальных районов ЦЭЗ КК.

**Динамика численности городского и сельского населения  
в Тимашевском районе в 2013-2017 г.**

	2013	2014	2015	2016	2017	2017 к 2013, %	2017 к 2013, тыс.чел.
Городское население, тыс.чел.	52,953	52,641	52,581	52,527	51,925	98,1	-1,028
Сельские поселения, тыс.чел.	56,339	57,621	58,605	59,017	58,522	103,9	+2,183

Количество родившихся в 2017 году по сравнению с 2013 годом сократилось на 13% и составило 1,2 тыс. человек (к 2016 году уменьшение на 12,5%). Наиболее благоприятным в районе был 2014 год, когда количество рожденных составило 1,503 тыс. человек.

Число умерших в Тимашевском районе в 2017 году по сравнению с 2013 годом увеличилось на 1,9% и составило 1,6 тыс. человек (уменьшение в 2016 году на 0,9 %). Количество умерших на протяжении последних 5 лет остается практически на одном уровне и не превышает 1,6 тыс. человек. Тимашевский район входит в число районов с высоким показателем смертности граждан в трудоспособном возрасте - 572 человека на 100 тыс. трудоспособного населения по сравнению с краевым уровнем (442 чел.).

Рисунок № 1

**Динамика изменения численности родившихся и умерших  
в Тимашевском районе за период с 2013 по 2017 г.**

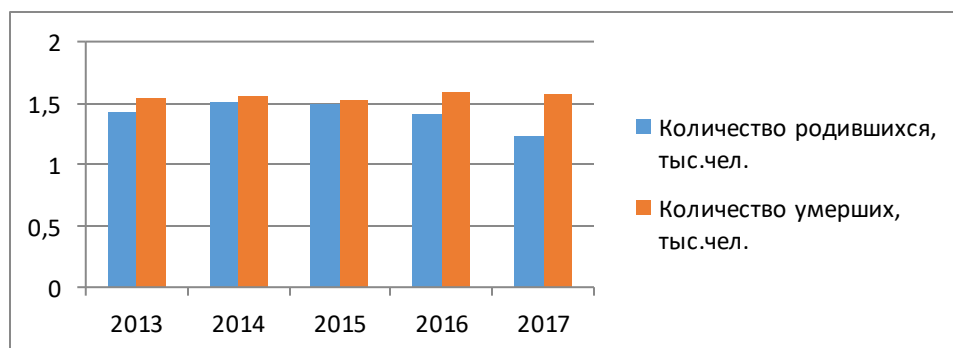

Естественная убыль населения за 5 лет увеличилась почти в 3 раза и в 2017 году составила 330 человек. Наиболее благоприятным был 2015 год: наблюдался минимальный разрыв между количеством рожденных и умерших, естественная убыль составила 24 человека.

Основными причинами смерти остаются болезни органов системы кровообращения (44 %), новообразования (15 %), внешние причины (7,5 %).

Половозрастная структура населения района в целом отражает общероссийские тенденции: ускорение процесса старения населения на фоне сокращения доли трудоспособного населения. Согласно данным официальной статистики, за 5 лет произошло сокращение доли трудоспособного населения в общей численности населения района с 61 % до 58,8%, в то время как доля населения в возрасте старше трудоспособного за аналогичный период увеличилась с 23,5 % до 25,4 %.

В долгосрочном периоде отрицательное влияние на динамику смертности будет оказывать изменение возрастной структуры населения, прежде всего, увеличение доли граждан в возрасте старше трудоспособного, что также негативно отразится на показателях естественного прироста населения района. Последствиями указанных изменений структуры населения в долгосрочной перспективе могут стать сокращение кадрового потенциала экономики района, повышение демографической нагрузки на трудоспособных граждан, а также увеличение спроса на услуги по уходу и социальному обслуживанию.

Для понятия сущности происходящих демографических процессов и выявления возможностей населения к росту выявляется тип динамики численности населения, который зависит от слагаемых абсолютного прироста, погодовой баланс численности населения.

Таблица № 2

#### Погодовой баланс численности населения Тимашевского района

Годы	Среднегодовая численность, тыс.чел.	Естественный прирост, чел.	Миграционный прирост, чел.
2013	108,797	-122	+1113
2014	109,777	-61	+1031
2015	110,724	-24	+948
2016	111,365	-203	+561
2017	110,996	-390	-767
Итого	X	-800	+2886

По данным баланса видно, что все последние 5 лет смертность населения превышала рождаемость - совокупная естественная убыль населения составила 800 человек, 2886 человек дал миграционный прирост.

Погодовой баланс численности населения района дает основание сделать вывод о том, что при таком типе воспроизводства, когда отсутствует естественный прирост, для того, чтобы не допустить депопуляцию населения, необходимо поддерживать положительное сальдо миграции, причем такое по размеру, которое бы

перекрывало естественную убыль населения. В последнее время в районе наблюдался миграционный прирост населения, который являлся единственным источником восполнения потерь в численности населения, вызванных его естественной убылью. Однако в 2017 году впервые за четыре года произошла миграционная убыль населения, которая составила 767 человек.

В структуре населения наблюдается существенная гендерная асимметрия с преобладанием численности женского населения. В 2013 году удельный вес мужчин в общей численности населения составил 46,6 %, женщин – 53,4 %, в то время как в 2017 году эти показатели несколько улучшились - 46,9 % и 53,1 % соответственно. Можно сказать, что в 2017 году гендерная асимметрия стала менее выраженной, чем в предыдущие годы.

Соотношение численности мужчин и женщин в общей численности населения района за 2013-2017 годы приведено в таблице № 3.

Таблица № 3

#### Динамика гендерного состава населения Тимашевского района

Годы	Удельный вес в общей численности, %		Абсолютный перевес численности женщин над мужчинами, чел.
	мужчины	женщины	
2013	46,6	53,4	7273
2014	46,7	53,3	7264
2015	46,8	53,2	7154
2016	46,8	53,2	7044
2017	46,9	53,1	6882

Кроме этого, в 2017 году в возрастном интервале 0 - 2 года наблюдается практически гендерное равенство, когда численность мужского населения примерно равна численности женского населения. До возрастного интервала 25 - 29 лет численность мужчин превышает численность женщин, с возрастного интервала 35 - 39 лет численность женского населения превышает мужское, а в пожилых возрастах превышение численности женского населения достигает своего максимального значения: женщин в два раза больше, чем мужчин.

В настоящее время в сформировавшейся демографической ситуации Тимашевского района сохраняются диспропорции в возрастном составе населения, а именно в накоплении в его структуре доли лиц пожилых возрастных групп, то есть его старение, что напрямую влияет на сокращение численности населения трудоспособного возраста. Так, в 2017 году по сравнению с 2013 годом численность пенсионеров увеличилась на 2,2 тыс. человек. Доля пенсионеров в общей численности населения выросла с 28,8 % в 2013 году до 30,2 % в 2017 году.

Учитывая, что с октября 2018 года приняты изменения параметрических данных пенсионной системы, а именно возраст выхода на пенсию для мужчин



увеличен до 65 лет, а для женщин - до 60 лет (то есть трудоспособный возраст повысится на 5 лет для обоих полов), то ожидается увеличение численности населения в трудоспособном возрасте.

Среднегодовая численность трудоспособного населения района в 2017 году составила 58,6 тыс. человек, снижение по сравнению с 2016 годом на 1,7 %, по сравнению с 2013 годом - на 5,1 %.

Рисунок № 2

**Динамика изменения численности трудоспособного населения Тимашевского района за период с 2013 по 2017 г.**

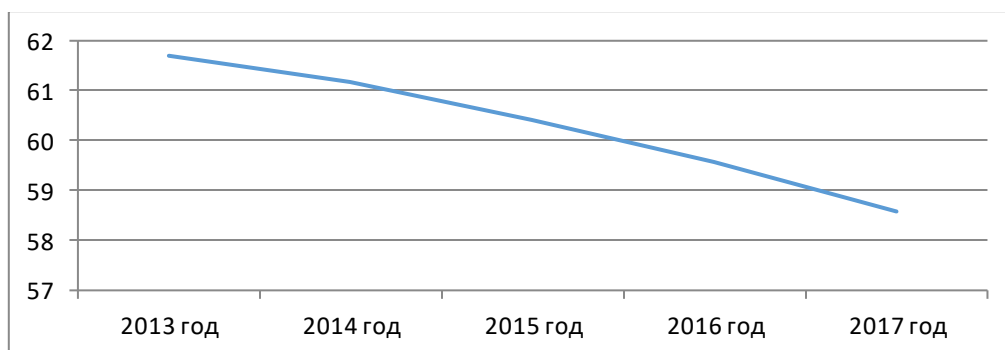

Структурные изменения населения, обусловленные сокращением числа женщин репродуктивного возраста, а также тенденция откладывания рождения первого ребёнка на более поздний период, сложившаяся структура населения по полу не даст возможности повысить рождаемость, снизить смертность и реализовать многие мероприятия социально-демографической политики - нужны принципиально новые подходы, которые могли бы изменить сложившуюся гендерную структуру.

## 1.2. Уровень жизни населения

За 5 лет среднедушевые денежные доходы населения района в номинальном выражении выросли на 16 % с 14480 рублей до 16819 рублей.

Таблица № 4

**Размер среднедушевых денежных доходов населения Тимашевского района**

Показатель	2013 год	2014 год	2015 год	2016 год	2017 год
Среднедушевые денежные доходы населения, руб.	14480	14659,9	15589,7	16009,7	16818,7

Этому во многом способствовали меры по стабилизации ситуации на рынке труда, снижение неэффективной занятости, легализация "теневой" зарплаты, повышение фонда оплаты труда работников бюджетной сферы и пенсий, а также стабильная работа промышленных производств.

Основной составляющей структуры денежных доходов экономически активного населения остается оплата труда. За последние 5 лет среднемесячная номинальная заработная плата увеличилась в 1,4 раза; район является лидером среди муниципальных районов ЦЭЗ КК на протяжении последних 5 лет.

Динамичное развитие экономики обеспечило ежегодный рост средней заработной платы. В 2013 году она составляла 24,3 тыс. рублей на 1 работающего в месяц, а в 2017 году - 32,5 тыс. рублей (рост в 1,4 раза).

В 2013 году процент соотношения заработной платы по району к среднекраевому показателю составлял 89,7 %, а в 2017 году данный показатель увеличился до 95 %.

Таблица № 5

**Динамика изменения соотношения среднемесячной заработной платы в Тимашевском районе к среднекраевому показателю**

Показатель	2013 год	2014 год	2015 год	2016 год	2017 год
Среднемесячная заработной платы в Тимашевском районе, тыс.руб.	24,3	26,8	28,8	30,7	32,5
Процент соотношения заработной платы по Тимашевскому району к среднекраевому показателю	89,7	90,7	94,8	94,9	95

Размер заработной платы по району по сравнению с близлежащими районами ЦЭЗ КК занимает довольно высокий уровень.

Рисунок № 3

**Рост среднемесячной заработной платы за 2013-2017 г.**

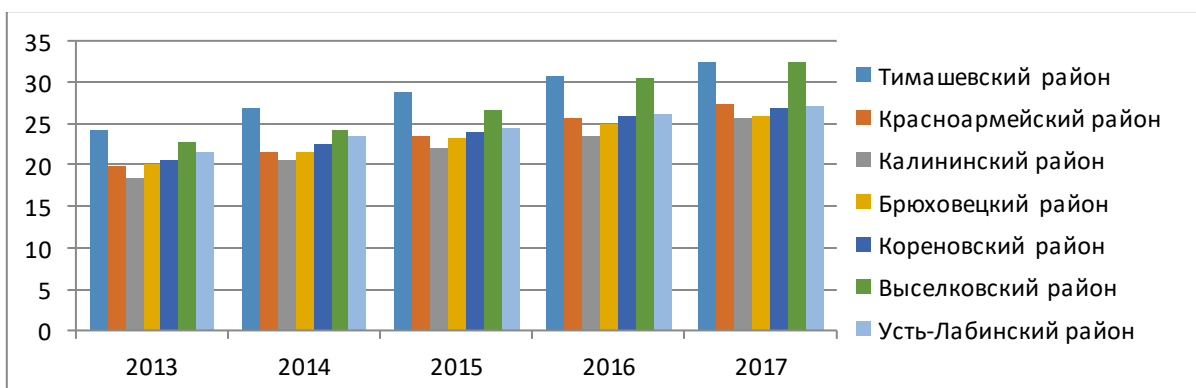

Продолжает оставаться высокой дифференциация размера средней зарплаты в различных секторах экономики: превышает размер среднемесячной заработной платы по району оплата труда в отраслях: «производство резиновых и пластмассовых изделий» на 111 %, «производство бумаги и бумажных изделий» на 73 %, «деятельность сухопутного и трубопроводного транспорта» на 31 %, «производство химических веществ и химических продуктов» на 28 %, «производство пищевых продуктов» на 26 %. Наиболее низкий уровень зарплаты сложился в отрасли «деятельность гостиниц и предприятий общественного питания» - 14,4 тыс. рублей.

### 1.3. Рынок труда

Численность экономически активного населения района в 2017 году составила 61 тыс.человек, снижение к 2016 году на 1,5%, по сравнению с 2013 годом уменьшение на 10 %; среднегодовая численность занятых в экономике в 2017 году составила 50,0 тыс.человек, повышение к 2016 году на 1,4%, снижение к уровню 2013 года на 1%.

По состоянию на 1 января 2018 года уровень регистрируемой безработицы составил 0,5 % и стабильно держится на уровне ниже средне-краевого показателя. Наиболее низкий уровень безработицы был в 2016 году - 0,4 %.

Среднегодовая численность безработных граждан в 2017 году, зарегистрированных в службе занятости, составила 233 человека.

Таблица № 6

#### Динамика изменения уровня безработицы в Тимашевском районе

Показатель	2013 год	2014 год	2015 год	2016 год	2017 год
Среднегодовой уровень регистрируемой безработицы в Тимашевском районе, %	0,5	0,5	0,5	0,5	0,4
Уровень безработицы в Краснодарском крае, %	0,7	0,7	0,7	0,7	0,5

Последние 5 лет в районе наблюдается динамика уменьшения количества безработных граждан, среднегодовой уровень безработицы в 2017 году к уровню 2016 года снизился на 0,1%, к 2013 году также снизился на 0,1%.

Для снижения напряженности на рынке труда в период с 2013 по 2017 годы реализовывались мероприятия по содействию занятости населения: опережающее обучение и организация общественных работ для работников, находящихся под угрозой увольнения, финансовая помощь гражданам, оформившим государствен-

ную регистрацию в качестве индивидуального предпринимателя, стажировка выпускников, организация самозанятости, создание специальных рабочих мест для инвалидов и другие.

С 2017 года в Тимашевском районе внедрена новая форма профориентационной работы – профориентационные мастерские, в которых приняли участие 79 психологов-профориентаторов, услугой которых воспользовались 414 человек, в том числе 65 безработных граждан.

За 5 лет службой занятости населения проведено 95 специализированных ярмарок вакансий, в которых приняли участие более 13 тыс. человек, более 600 работодателей с 10 тыс. вакансий.

Рисунок № 4

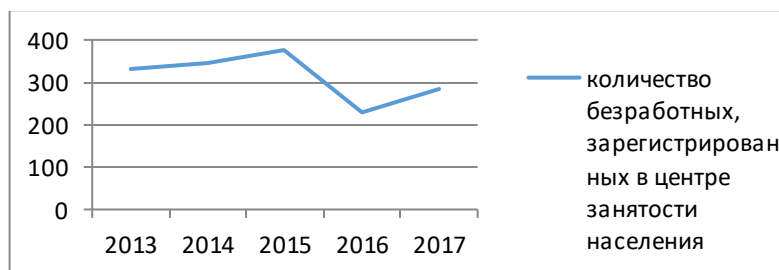
**Динамика изменения численности безработных граждан**

Ситуация на рынке труда Тимашевского района осложняется такими проблемами, как:

- высокая доля сельского населения (большая часть вакансий находится в городе) и сезонный характер работ в сельском хозяйстве;

- несбалансированность спроса и предложения рабочей силы по профессионально – квалификационному признаку;

- сокращение трудовых ресурсов за счет естественной и миграционной убыли населения.

Большинство предприятий пытаются максимально сохранить кадровый состав и используют сокращение штата как крайнюю меру, предпочитая ему введение режима неполной занятости; среди жителей района, нуждающихся в помощи по трудоустройству, - выпускники учебных заведений всех уровней образования, вступающих на рынок труда впервые, а также граждане, достигшие возраста 40-45 лет.

#### **1.4. Социальное обслуживание и социальная поддержка граждан**

В Тимашевском районе проживает 34,1 тыс. пенсионеров и 9 тыс. инвалидов. Социальную поддержку населению осуществляют 7 государственных учре-

ждений, подведомственных министерству труда и социального развития Краснодарского края.

Одним из приоритетов социальной политики муниципалитета является решение социально значимых вопросов инвалидов, граждан старшего поколения, привлечения их к активному участию в общественной жизни района, оказание мер муниципальной поддержки.

С этой целью реализуются муниципальные программы социальной направленности: «Доступная среда», «Социальная поддержка граждан Тимашевского района», «Финансовая поддержка работников бюджетной сферы муниципального образования Тимашевский район, приобретающих жилье на территории Тимашевского района по программам ипотечного кредитования».

В рамках реализации мероприятий, направленных на развитие мер социальной поддержки отдельных категорий граждан района был положен принцип адресной направленности: за 5 лет получили меры муниципальной поддержки 55 граждан, оказавшихся в трудной жизненной ситуации, 36 пенсионеров муниципальной службы, 6 граждан, удостоенных почетного звания или наград за заслуги перед Российской Федерацией, Краснодарским краем, муниципальным образованием Тимашевский район на общую сумму 21,0 млн. рублей.

Большое внимание в муниципалитете уделяется мерам поддержки социально ориентированных некоммерческих организаций: за 5 лет 11 социально-ориентированных некоммерческих организаций, получили муниципальную поддержку на сумму 3,8 млн. рублей.

Реализуются мероприятия, направленные на формирование доступной среды для инвалидов и других маломобильных групп населения, повышение уровня доступности объектов и услуг в приоритетных сферах жизнедеятельности, а также качества жизни инвалидов, интеграции их в современное общество.

Так, за последние 5 лет в результате реализации мероприятий 60 социально значимых объектов смогли обеспечить реконструкцию (ремонт, обустройство) с целью приспособления для инвалидов, маломобильных групп населения.

В систему социальной защиты населения в районе входит управление социальной защиты населения и 8 учреждений социального обслуживания. Всего в отрасли занято более 900 человек, однако в районе отсутствует сеть частных учреждений социальной защиты населения.

Меры государственной социальной поддержки ежегодно получают более 25 тыс. человек, проживающих в районе.

Последовательно реализуются мероприятия по поддержке материнства и детства, стимулированию рождаемости. За последние 5 лет количество многодетных семей выросло в два раза и составляет свыше 1500 многодетных семей, в которых воспитывается более 5 тыс. детей.

## 1.5. Образование

Система образования Тимашевского района включает в себя 57 муниципальных образовательных учреждений, из которых 33 - дошкольных, 19 - общеобразовательных и 6 учреждений дополнительного образования. Негосударственный сектор представлен 1 детским садом и различными частными организациями, предоставляющими дополнительные образовательные услуги.

Таблица № 7

### Динамика основных показателей системы образования Тимашевского района

Показатель	2013	2014	2015	2016	2017
Число дошкольных образовательных организаций, единиц	33	33	33	33	33
Численность детей в дошкольных образовательных организациях, человек	5574	5612	5888	5874	5796
Охват детей в возрасте 1 - 6 лет дошкольными образовательными организациями, процент	69	82	82	85	90,1
Число общеобразовательных организаций, единиц	19	19	19	19	19
Численность обучающихся в образовательных организациях, человек	11224	11615	11727	12135	12488

В муниципалитете полностью удовлетворена потребность населения в устройстве детей в возрасте от 3 до 7 лет в дошкольные образовательные учреждения, для чего за 5 лет введено 671 дополнительное место за счет строительства пристроек, капитального ремонта групповых ячеек в ДООУ, открытия семейных групп.

Услугами дошкольного образования в муниципальном образовании Тимашевский район охвачено 5799 детей. Дети в возрасте от 1,5 до 7 лет на 100% обеспечены местами в дошкольных образовательных учреждениях. Доступность дошкольного образования в муниципальном образовании Тимашевский район составляет 100%.

Таблица № 8

Критерии	Тимашевский район	Брюховецкий район	Калининский район	Приморско-Ахтарский район	Славянский район	Средне-краевой показатель
Охват детей дошкольным образованием (%)	90,1	74,1	89,2	70,1	66,7	80,5

В школах района обучается 597 детей с ограниченными возможностями здоровья, из них обучается на дому 61 ребенок, для 12 детей – инвалидов организовано дистанционное образование.

Отмечается переуплотненность школ в районе, особенно городских: из 10 школ района, работающих в две смены, 7 – городские. Требуется решения проблема сменности обучения, которая будет усугубляться в связи с ростом контингента: в районе 20,5% учащихся от общего контингента обучаются во вторую смену; средняя наполняемость классов составляет 25 человек (в 2010 году - 22 чел.).

Таблица № 9

## Сравнительный анализ обучения во вторую смену

Критерии	Тимашевский район	Брюховецкий район	Калининский район	Приморско-Ахтарский район	Славянский район	Средне-краевой показатель
Средняя наполняемость классов	25	20,6	19,5	19,5	21,2	24,7
Процент обучающихся во 2-ю смену	20,5	3,3	1,1	1,6	24,1	22,5

В этих условиях остро встает вопрос открытия дополнительных учебных мест, в том числе за счет строительства новых школ в развивающихся микрорайонах жилой застройки, пристроек к существующим зданиям, переоборудования имеющихся помещений.

Продолжается планомерная работа по обеспечению доступности социальной инфраструктуры. Созданы условия для беспрепятственного доступа детей с ограниченными возможностями здоровья (в т.ч. инвалидов) в 19 школах. За период начиная с 2013 года в 10 школах создана универсальная безбарьерная среда.

В организациях образования в 2017 году работали 1214 педагогов, в том числе 599 учителей, среди которых – 23 % молодых специалистов в возрасте до 35 лет (практически на уровне средне-краевого показателя) и 19,7 % учителей пенсионного возраста (ниже уровня средне-краевого показателя).

Таблица № 10

## Сравнительный анализ возрастного состава учителей

Критерии	Тимашевский район	Брюховецкий район	Калининский район	Приморско-Ахтарский район	Славянский район	Средне-краевой показатель
% учителей до 35 лет	23,0	14,3	18,5	11,6	25,8	23,2
% учителей пенсионного возраста	19,7	22,6	19,4	23,5	18,1	21,3

Ресурсом создания благоприятного микроклимата и организации досуга для учащихся являются учреждения дополнительного образования. В районе действуют 5 таких организаций, одна из них детско-юношеская спортивная школа; охвачено 75% (в 2017 году более 7 тыс. чел.) от общего количества обучающихся.

За время работы педагогами дополнительного образования выработаны наиболее эффективные формы и методы проведения кружковых занятий.

Таблица № 11

**Охват детей дополнительными общеразвивающими программами, %**

Объединения	Тимашевский район	Брюховецкий район	Калининский район	Приморско-Ахтарский район	Славянский район	Средне-краевой показатель
Технического творчества	1,9	1,5	2,2	6,8	2,6	3,0
Эколого-биологические	1,1	3,7	0,7	0,0	4,9	1,9
Туристско-краеведческие	2,0	3,8	2,0	1,7	0,1	2,1
Спортивные	16,6	42,1	31,7	33,9	17,9	19,2
Художественного творчества	26,3	19,5	37,7	14,7	18,2	17,2
Научные	0,1	0,0	0,0	0,5	0,2	0,2
Другие	12,6	6,6	5,0	4,6	23,0	9,9

Реализуется 5 дополнительных образовательных программ эколого-биологической направленности и 31 дополнительная общеразвивающая программа художественной, туристско-краеведческой, технической и физкультурно-спортивной направленности.

В целях комплексного и организованного обеспечения оздоровления, отдыха и занятости детей, подростков в летний период времени на территории района организованы работа на пришкольных учебно-опытных участках, в школьных ремонтных бригадах, походы, поездки, участие в профильных лагерях и другие мероприятия. Несколько лет функционирует загородный стационарный лагерь отдыха и оздоровления «Золотой колос», где ежегодно в течение лета оздоравливаются 400 человек.

Также организуется работа 20 лагерей дневного пребывания на базе 19 общеобразовательных организаций и одной организации дополнительного образования. Охват обучающихся в 2017 году составил 1278 человек (2016 год -1126 человек). Образовательные организации Тимашевского района активно использовали в



работе мало-затратные формы отдыха, более 11,5 тыс. учащихся были охвачены активным отдыхом.

Наряду с положительными изменениями в деятельности отрасли сохраняется ряд проблем, которые требуют решения в предстоящие годы: переуплотненность образовательных организаций; недостаточное использование в образовательном процессе информационных технологий, современных форм и методов обучения; отсутствие целостной электронной образовательной среды; дефицит педагогических кадров (учитель математики, русского языка, биологии, физики).

## 1.6. Здравоохранение

Для оказания качественной и доступной медицинской помощи в муниципальном образовании Тимашевский район функционирует трех уровневая система организации медицинской помощи.

Первый уровень представлен центральной районной больницей, в том числе амбулаторно-поликлиническими учреждениями города и сельских поселений, участковыми больницами, врачебными амбулаториями (4 участковые больницы, 5 врачебных амбулаторий, 10 фельдшерско-акушерских пунктов), негосударственным учреждением здравоохранения «Узловая больница на ст. Тимашевская» ОАО «РЖД» на 110 стационарных коек.

Помимо этого, в Тимашевском районе медицинские услуги оказывают 16 частных медицинских организаций (юридические лица) и 6 индивидуальных предпринимателей, оказывающие населению амбулаторно-поликлинические услуги, услуги по стоматологии, УЗИ, ЭКГ, проведению МРТ обследования и гемодиализа. Ежегодно открываются кабинеты частных врачей, аптечные организации.

Второй уровень представлен межрайонным первичным сосудистым отделением центральной районной больницы:

неврологическое отделение на 30 коек, в том числе 6 коек в палате интенсивной терапии;

кардиологическое отделение на 30 коек, в том числе 6 коек в палате интенсивной терапии.

Третий уровень представлен краевыми лечебными учреждениями для оказания специализированной, в том числе высокотехнологичной помощи.

Общий коечный фонд района – 435 коек, мощность амбулаторно-поликлинических учреждений 1748 посещений в смену, из них на город приходится 296 коек (68 %) коечного фонда района, на сельскую местность – 139 коек (32%). Функционируют 25 коек медико-социальной направленности, в том числе 20 коек сестринского ухода и 5 коек паллиативной помощи. Обеспеченность койками в районе на 10 тыс. населения составляет – 39,7 (средне-краевой показатель - 64.1).

В сельских населенных пунктах района построены 5 лечебно-профилактических учреждений: 3 здания ВОП, 2 здания ФАП, ведется строительство лечебных учреждений в сельских поселениях.

К ключевым проблемам функционирования системы здравоохранения Тимашевского района можно отнести следующие: дефицит медицинских кадров, территориальная дифференциация доступности и качества медицинской помощи, высокая нагрузка на первичное звено здравоохранения.

Существует ряд причин, препятствующих улучшению динамики в состоянии здоровья жителей района и требующих особого внимания со стороны сотрудников отрасли здравоохранения это:

- 1) недостаточная мотивация жителей на соблюдения здорового образа жизни;
- 2) несвоевременное обращение за медицинской помощью;
- 3) недостаточная профилактическая работа, направленная на своевременное выявление заболеваний;
- 4) недостаточная оснащенность ЛПУ.

К кадровому дефициту во многом приводит отмена системы государственного распределения выпускников образовательных учреждений среднего и высшего профессионального образования.

В районе обеспеченность врачами в 2018 году составила 17,7 чел. на 10 тыс. населения, средним медицинским персоналом – 42,6 чел. на 10 тыс. населения. Отмечается улучшение обеспеченности врачебными кадрами на 1,7 % и средним медицинским персоналом на 1,2%.

Рисунок № 5

**Укомплектованность врачами и средним медперсоналом учреждений здравоохранения Тимашевского района**

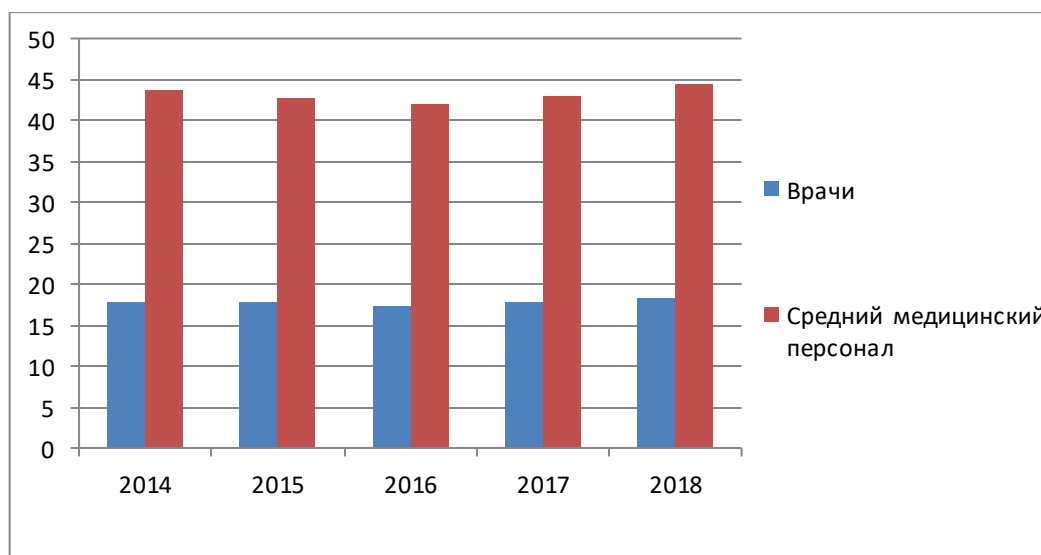

Укомплектованию учреждений врачебными кадрами способствует целевой прием студентов за счет средств федерального бюджета в Кубанский государственный медицинский университет.

В целях привлечения медицинских работников в возрасте до 50 лет, имеющих высшее образование, на работу в сельские населенные пункты либо для переезда на работу в сельский населенный пункт путем выплаты единовременного компенсационной выплаты (пособия) за последние 5 лет приняты на работу 20 специалистов.

С целью решения кадровой проблемы предоставлены 5 служебных жилых помещений врачам - специалистам.

Расходы по здравоохранению муниципалитета (на фонд оплаты труда, на закупку медикаментов, перевязочных и лечебных средств) за 2012-2017 годы выросли на 66,5 млн. рублей или на 13 %.

Рисунок № 6

#### Расходы по здравоохранению муниципального образования Тимашевский район

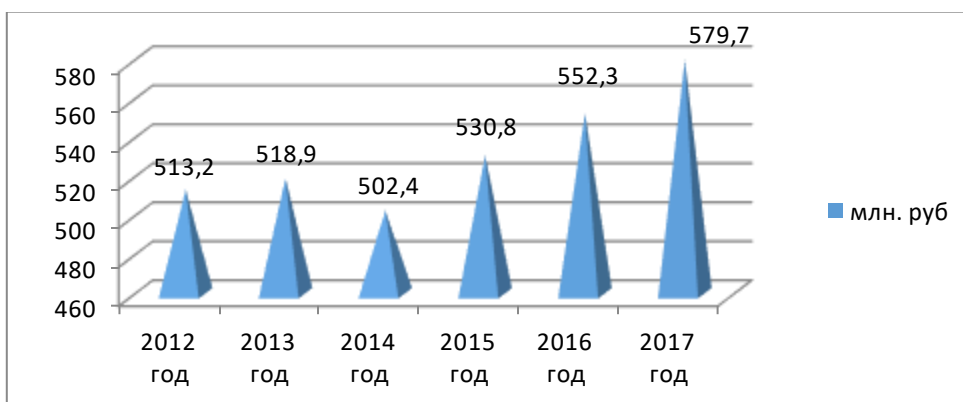

Согласно демографическим показателям в Тимашевском районе отмечалось ежегодное снижение рождаемости и увеличение смертности населения. С 2017 года наметилось улучшение ситуации по снижению смертности населения, однако уровень рождаемости продолжает снижаться и остается ниже среднекраевых показателей. Отмечается ежегодный рост смертности от заболеваний органов системы кровообращения (1 место) и онкозаболеваний (2 место).

Анализ причин смертности позволяет сделать вывод о том, что в районе ее можно снизить за счет своевременного оказания помощи при возникновении угроз инсультов и инфарктов, усилении «онконастороженности» первичного звена амбулаторной помощи, своевременном обследовании населения, систематическом проведении диспансеризации жителей, а также выявлении и своевременном лечении сердечно-сосудистых заболеваний.

### Анализ показателей смертности в Тимашевском районе

годы	смертность от болезней системы кровообращения (на 100,0 тыс. аселения)		смертность от новообразований (на 100,0 тыс. населения)	
	район	край	район	край
2015	588,0	545,6	193,0	201,5
2016	641,0	594,4	203,0	194,6
2017	688,0	556,4	229,0	189,1

С целью формирования мотиваций для ведения здорового образа жизни регулярно проводятся тематические «Дни здоровья», занятия в школах здоровья, на которых пропагандируется ведение здорового образа жизни, отказ от алкоголя и табакокурения.

Ежегодно обновляется медицинская техника на более современную: за 5 лет приобретены аппараты ИВЛ, аппараты УЗИ, рентген аппарат. В 2017 году открыт и укомплектован сурдологический кабинет для детей с нарушением слуха.

### 1.7. Культура

В Тимашевском районе работают 49 учреждений культуры, из которых 21 - клубного типа, 22 библиотеки, 3 детские школы искусств, кинотеатр, парк культуры и отдыха, районный организационно-методический центр.

В учреждениях культурно-досуговой сферы Тимашевского района насчитывается 239 клубных формирований, в которых занимается 6775 человек.

Рисунок № 7

Количество участников клубных формирований

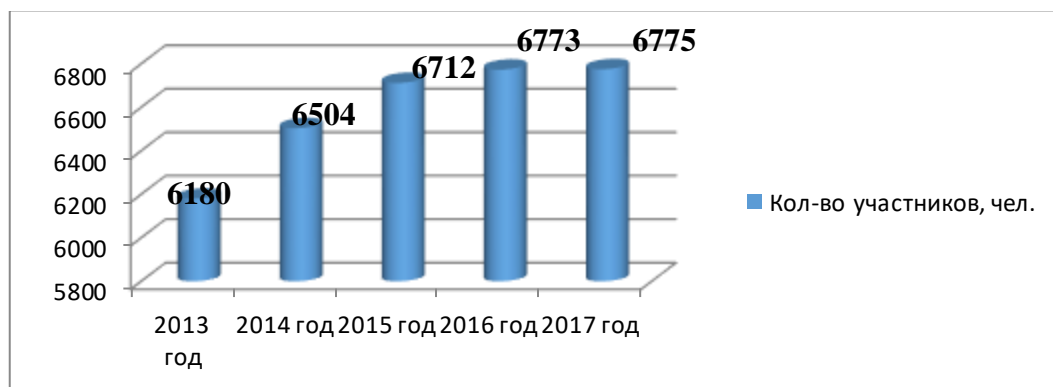

Важными субъектами культурной деятельности являются творческие коллективы, 36 из которых носят звание «народный» и «образцовый». Творческие

коллективы много и успешно выступают на различных площадках не только Тимашевского района, но и далеко за его пределами.

В районе ежегодно проводится более 9000 культурно-массовых мероприятий. Учитывая важную роль молодого поколения в развитии общества, ежегодно проводится более 7 тыс. мероприятий для детей и молодежи. Тимашевский район, имея славные исторические, боевые и трудовые традиции, является одним из центров военно-патриотического воспитания в Краснодарском крае.

Учреждения культуры уделяют большое внимание работе с людьми с ограниченными возможностями, организуют досуг, способствуют реализации творческого потенциала. Для людей с ограниченными возможностями в районе 5 год работает «Поезд милосердия», в Тимашевском Доме милосердия организуются концертные программы, мастер-классы по изготовлению различных поделок, выставки.

Одним из направлений деятельности в области культуры является дополнительное образование в сфере искусства: за 5 лет на 9,6 % выросло количество обучающихся в детских школах искусств по различным направлениям; охват эстетическим образованием составляет 10,3 % от общего количества детей в возрасте от 5 до 18 лет, проживающих в районе. По данному показателю район находится на 7 месте среди муниципальных районов ЦЭЗ КК.

Рисунок № 8

**Охват эстетическим образованием детей в районах ЦЭЗ КК  
в 2016-2017 учебном году (%)**

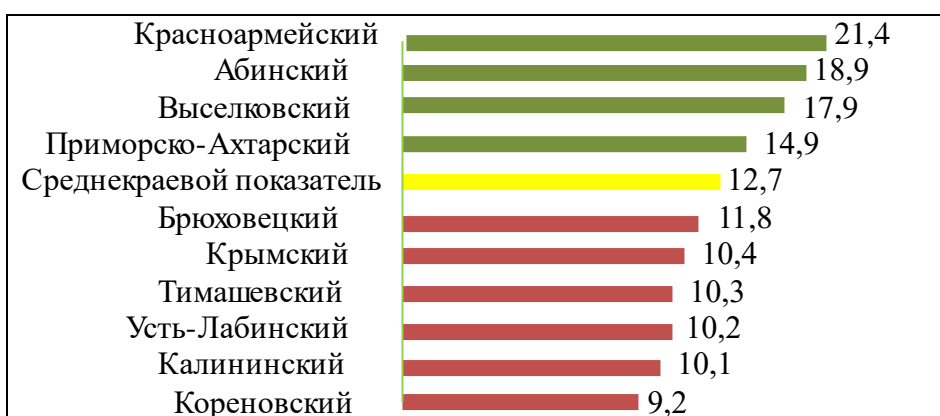

Для достижения средне-краевого показателя охвата детей эстетическим образованием предусматривается развитие сети образовательных учреждений за счет открытия филиалов в сельских поселениях, открытие детских школ искусств в крупных станицах.

В целях поощрения и стимулирования интересов учащихся к развитию интеллектуального и творческого потенциала муниципалитет с 2005 года учредил

ежегодную стипендию одаренным детям, проявившим выдающиеся способности в области культуры и искусства: с 2015 года число детей-стипендиатов составляет 15 человек. Это повышает престиж учебной деятельности, способствует значительному увеличению мотивации обучающихся к дальнейшему развитию и творческому росту.

### **1.8. Физическая культура и спорт**

Количество спортивных сооружений в районе составляет 153 единицы, из них: 3 стадиона с трибунами, 25 спортивных залов, 1 плавательный бассейн, 1 футбольный манеж, 93 плоскостных сооружения, включая 15 футбольных полей, 2 стрелковых стенда, 2 гребные базы, 4 объекта городской и рекреационной инфраструктуры (уличные тренажеры) и 22 других спортивных сооружения.

На территории района осуществляют свою деятельность частные организации спортивной направленности: 5 фитнес-клубов, спортивный клуб «Лига звезд», который в 2016 году был признан победителем Всероссийского конкурса на лучшую постановку работы среди клубов по месту жительства.

С 2013 года в районе построено 11 комплексных спортивно-игровых площадок, универсальный спортивный комплекс «Олимп», футбольное поле с искусственным покрытием и спортивный комплекс в ст. Медведовской.

В 2 муниципальных учреждениях физкультурно-спортивной направленности занимается почти 4,4 тыс. человек. Физическим воспитанием в общеобразовательных учреждениях охвачено 6457 учащихся.

Доля граждан, проживающих на территории района, систематически занимающихся физической культурой и спортом и по итогам 2017 года составила 49,3 % в общей численности населения района и увеличилась по сравнению с 2013 годом в 1,4 раза. Данный показатель выше средне-краевых значений на 0,5 п.п.

Число инвалидов, систематически занимающихся физической культурой и спортом в районе в 2017 году составило 1568 человек или 16,6 % (при 15,8 % в среднем по краю) от общего числа данной категории населения. По сравнению с 2013 годом этот показатель вырос на 3,6 %.

В настоящее время развиваются 36 летних видов спорта, самыми массовыми из которых являются: футбол, баскетбол, гандбол, волейбол, легкая атлетика. Более 30 спортсменов Тимашевского района входят в составы сборных команд Краснодарского края по различным видам спорта.

Базовыми видами спорта в районе по праву являются гребля на байдарках и каноэ и гандбол. Успешно выступают Тимашевские атлеты на всероссийских и международных соревнованиях.

Обеспеченность спортивными сооружениями составляла 41,83 % в 2017 году, в том числе: плоскостные сооружения 96,9 %, бассейны – 3,4 %, спортивные залы – 25,2 %.

### Обеспеченность спортивными сооружениями

Показатели	2013	2014	2015	2016	2017
Всего спортивных сооружений, ед.	139	142	144	147	153
Уровень фактической обеспеченности спортивными сооружениями от нормативной потребности, %, из них	32	38	39,1	41,8	41,83
спортивными залами, %	25,7	25,7	25,2	25,2	25,2
плоскостными спортивными сооружениями, %	98,7	98,3	96,9	96,9	96,9
Бассейны, %	3,4	3,4	3,4	3,4	3,4
Удельный вес населения, систематически занимающихся физической культурой и спортом	34,2	38,1	42,8	48,0	49,3

На территории района имеется острая потребность в крупных спортивных сооружениях: отсутствует стадион, пригодный для занятий легкой атлетикой; ощущается недостаток спортивных залов для игровых видов спорта, единоборств; наличие одного плавательного бассейна не может удовлетворить желание жителей района к занятиям плаванием.

### 1.9. Молодежь Тимашевского района

На территории Тимашевского района проживает 19,6 тыс. человек в возрасте от 14 до 29 лет, что составляет 17,5 % от общей численности жителей района. За последние 5 лет количество молодежи в районе снизилось на 12%, что составляет 2900 человек. Главным образом это происходит за счет снижения рождаемости в 90-е годы прошлого столетия, отсутствия учебных заведений среднего и высшего профессионального образования в районе, а также оттока молодежи из сельской местности в крупные города.

В целях развития молодежной политики на территории района реализуется муниципальная программа «Молодежь Тимашевского района», направленная на качественное развитие потенциала и воспитание молодежи, снижение уровня распространения социально-негативных явлений в молодежной среде, гражданско-патриотическое и духовно-нравственное воспитание молодежи, развитие волонтерской деятельности и т.д.

В районе деятельность учреждений, организаций, объединений молодежной направленности осуществляют 3 молодежных центра, а также специалисты по работе с молодежью в поселениях.

С каждым годом в районе растет количество проводимых мероприятий, которые дают возможность для самореализации и повышения потенциала молодежи (на 42%), вместе с тем и растет интерес самой молодежи к этим мероприятиям - за

5 лет рост принявших участие в этих мероприятиях составил 63% (на 18,9 тыс. чел.).

По количеству молодежи в 2017 году Тимашевский район занимал 3 место среди муниципалитетов ЦЭЗ КК, уступая Крымскому и Славянскому районам.

Рисунок № 9

**Численность молодежи в 2017 году в районах ЦЭЗ КК, человек**

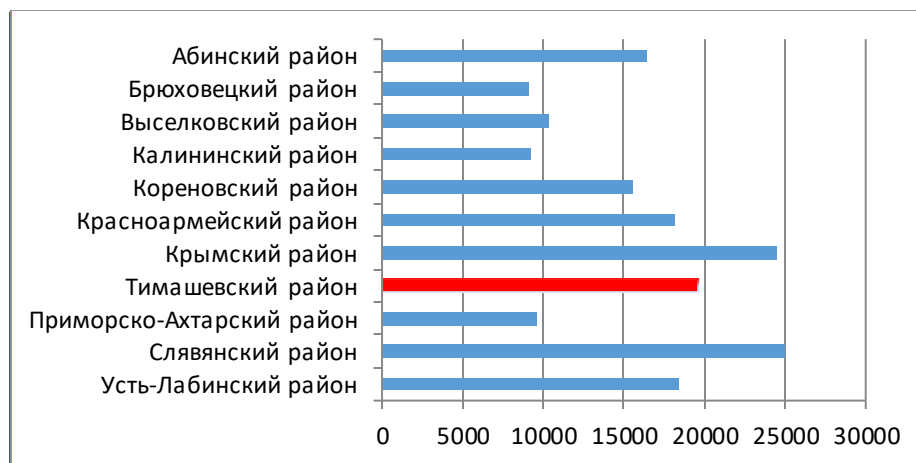

Большое внимание уделяется развитию социальной активности молодёжи, их участию в социально-значимой деятельности. Создаются патриотические, культурологические, досуговые объединения. В районе действует 25 клубов и 52 площадки по месту жительства.

В целях вовлечения молодёжи в активную общественную деятельность, развития и поддержки творческого потенциала молодёжи проводятся досуговые мероприятия, интеллектуальные игры, спортивные мероприятия, оздоровительные дни. В рамках патриотического воспитания молодёжи организуются акции, экскурсии, походы, военно-спортивные соревнования, митинги, посвящённые памятным датам истории.

Для формирования в молодёжной среде негативного отношения к наркомании, алкоголизму и табакокурению на территории района реализуется комплекс мероприятий, который включает в себя медицинские, правоохранные, профилактические мероприятия, пропаганду здорового образа жизни.

В краевом рейтинге оценки деятельности в сфере молодёжной политики среди 44 муниципальных образований район находится на 11 месте, поднявшись по сравнению с 2013 годом на 10 позиций.

Основными внутренними проблемами в сфере государственной молодёжной политики являются: дефицит кадров, отсутствие комплексной инфраструктуры для реализации государственной молодёжной политики, неравные возможности реализации молодёжной политики в городе и сельских поселениях, слабое взаи-



модействие учреждений, реализующих молодежную политику, с экспертным сообществом, образовательными организациями и бизнес-структурами.

### 1.10. Жилищная сфера и повышение обеспеченности граждан качественным жильем

Общая площадь жилищного фонда Тимашевского района превышает 2,3 млн. кв. м. По объему введенного в эксплуатацию жилья за 2013-2017 годы район занимает 6 место в группе районов ЦЭЗ КК.

Рисунок № 10

Объем введенного в эксплуатацию жилья, кв.м.

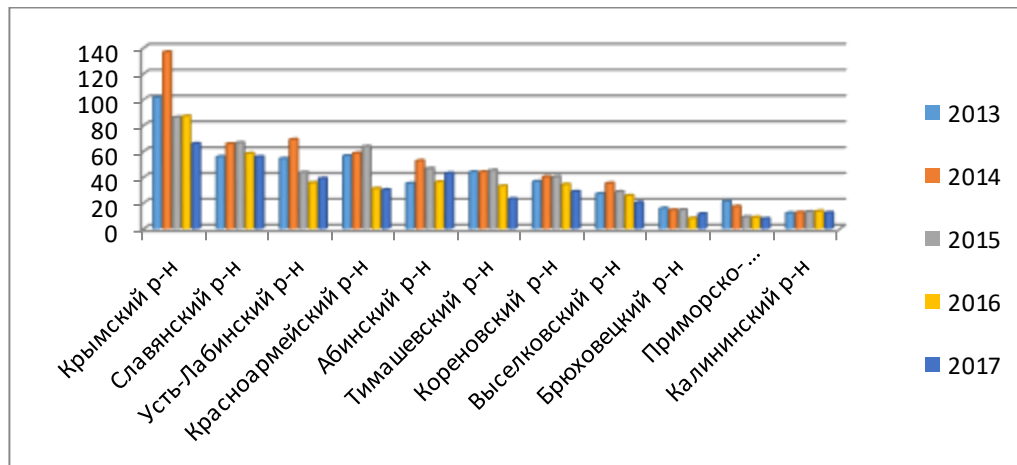

В течение 2013 - 2017 годов более 1500 семей Тимашевского района улучшили жилищные условия, в том числе с использованием ипотечных жилищных кредитов.

Рисунок № 11

Обеспеченность жильем на конец 2017 года, кв.м.



Средняя жилищная обеспеченность по району в 2017 году составила 21,1 кв. м общей площади на одного человека, что выше, чем в 2016 году на 2,4 %. Средне-краевой показатель составляет 25,7 кв. м.

По данному показателю район находится на 10 месте среди муниципальных образований ЦЭЗ КК.

Многоквартирный жилищный фонд района состоит из 340 жилых домов общей площадью 424,2 тыс. кв.м. На протяжении 5 лет в районе не числится ветхих и аварийных многоквартирных домов.

По состоянию на 1 января 2018 г. на учете в муниципалитете в качестве нуждающихся в жилых помещениях состоят 245 граждан отдельных категорий.

Рисунок № 12



По данному показателю район находится на 7 месте среди муниципальных образований ЦЭЗ КК.

Рисунок № 13



Одной из проблем в жилищной сфере является недостаточная обеспеченность граждан жильем. Несмотря на ежегодное увеличение средней обеспеченности по муниципалитету общей площадью на одного жителя, этот показатель остается ниже средне-краевого на 17,9 %.

В рамках государственной программы Российской Федерации «Обеспечение доступным и комфортным жильем и коммунальными услугами граждан Российской Федерации» получили социальные выплаты на улучшение жилищных условий 4 молодых семьи на общую сумму 2,4 млн. рублей.

В период с 2013 по 2017 годы получили социальные выплаты на улучшение жилищных условий 38 семей на общую сумму 49,61 млн. рублей, 18 граждан различных «льготных» категорий - государственные жилищные сертификаты на сумму 9,9 млн. рублей, социальные выплаты на приобретение жилого помещения в собственность - 19 человек на сумму 23,1 млн. рублей, жилые помещения по договорам найма специализированного жилищного фонда граждане, относящиеся к детям-сиротам и детям, оставшимся без попечения родителей, лицам из их числа - 40 человек, общей площадью - 1409,70 кв.м.

Отдельным направлением работы муниципалитета по созданию комфортных условий проживания в районе является улучшение нормативно-технического состояния объектов коммунальной инфраструктуры и капитальный ремонт домов - оптимизация затрат жителей на общедомовое имущество и сокращение расходов на коммунальные услуги, в том числе перевод одно- и двухэтажных домов с центральной системы теплоснабжения - на индивидуальное поквартирное.

За последние 5 лет проведен комплексный капитальный ремонт 27 многоквартирных домов (8 % от общего количества многоквартирных жилых домов).

Органами местного самоуправления предпринимаются меры, направленные на стимулирование жилищного строительства: предоставляются земельные участки для индивидуального жилищного строительства и для ведения личного подсобного хозяйства, однако низкий уровень обеспеченности выделяемых земельных участков инженерной и транспортной инфраструктурой не позволяет гражданам активно вести жилищное строительство.

Другая проблема – большое количество граждан, состоящих на учете в качестве нуждающихся в жилых помещениях, предоставляемых по договорам социального найма: на конец 2017 года в муниципальных списках находилось 211 таких семей, их них 172 семьи, проживающих в Тимашевском городском поселении, 39 семей – в сельских поселениях Тимашевского района.

Отсутствие свободного к распределению муниципального жилья не позволяет уменьшить очередь граждан на получение жилых помещений по договорам социального найма.

### **1.11. Экологическая ситуация. Обеспечение безопасности жизнедеятельности населения**

Экологическую обстановку в районе можно охарактеризовать как удовлетворительную, сопровождаемую средним уровнем загрязнения атмосферного воздуха.

Основные виды загрязнений окружающей среды в Тимашевском районе связаны с отходами производства и потребления: источниками загрязнения атмосферного воздуха являются промышленные, сельскохозяйственные предприятия и автотранспорт, причем доля выброса загрязняющих веществ автотранспортом составляет более 70% от общего количества выбросов по району.

По территории района проходят важнейшие автомобильные маршруты федерального значения, которые ориентированы в сторону морских международных портов края и курортов Черного и Азовского морей, которые перегружены в связи с увеличением транспортного потока в летнее время года, когда возрастает количество транзитного транспорта из других регионов страны.

Кроме того, в связи с вхождением республики Крым в состав Российской Федерации возросло движение транспорта по кратчайшему пути в направлении Керченского пролива через город Тимашевск по дорогам местного и регионального значения.

Тимашевск является крупным железнодорожным узлом с интенсивным движением железнодорожного транспорта по направлениям Ростов-на-Дону, Краснодар, Черноморское побережье Кавказа, что также является одной из угроз в сфере экологии (перевозки опасных грузов, катастрофы на железной дороге и др.)

#### **1. Загрязнение водных объектов.**

Удельный комбинаторный индекс загрязнения воды в целом по району составляет 4,01: вода природных поверхностных водоемов относится к 4 разряду «грязная». В последнее время наблюдается динамика улучшения: удельный вес проб воды в водоёмах края II категории, не отвечающих гигиеническим нормативам по санитарно-химическим показателям в 2016 году составлял 26 %, в 2017 году – 19,5 %, в 2018 году - 12,2 %, что указывает на улучшение качества воды водоёмов по санитарно-химическим показателям, однако эти показатели остаются еще выше средне-краевых. Значение индикатора, характеризующего степень залесенности и задерненности прибрежных защитных полос по функции желательности – среднее. Состояние окружающей среды по данному показателю оценивается как «умеренно благоприятное».

Используемые предприятиями жилищно-коммунального хозяйства Тимашевского района водоочистные сооружения имеют износ более 80 %.

В связи с обмелением, заболачиванием, угрозой утраты рекреационного значения реки Кирпили в Тимашевском районе по причинам засухливости весенне-летних сезонов последних лет, накопления в русле реки донно-иловых отложений,

препятствующих выходу родниковых источников, которые пополняют русло реки, размыва берегов водного объекта, не проведения на протяжении многих десятилетий расчистки русла и дноуглубительных работ на реке Кирпили необходима расчистка русла.

На территории Тимашевского городского поселения имеются 2 обустроенных пляжа, на время купания людей на акватории пляжа находятся плавсредства со спасателями из состава Тимашевского аварийно-спасательного отряда ГКУ Краснодарского края «ККАСС «Кубань-Спас». Однако, на протяжении последних 3 купальных сезонов купание в водоемах района было запрещено по причине несоответствия качества воды в р. Кирпили санитарно-эпидемиологическим требованиям.

### 2. Загрязнение атмосферного воздуха

Нагрузка на окружающую среду по показателям, характеризующим транспортную нагрузку по числу транспортных единиц на 1000 жителей и густоте транспортных магистралей, оценивается как «очень высокая». Строительство дорожного обхода г. Тимашевска смогло бы снизить эти показатели, разгрузить транспортные магистрали г. Тимашевска.

Значение индикатора, характеризующего нагрузку на окружающую среду за счет выбросов загрязняющих веществ в атмосферный воздух, соответствует низкому уровню нагрузки; индекс улавливания загрязняющих веществ, содержащихся в составе промышленных выбросов – «средний» (ситуация оценивается как «умеренно благоприятная»). Проблемными вопросами остаются меры хозяйствующих субъектов по дооснащению основных источников загрязнения атмосферного воздуха современным газоочистным оборудованием, системами фильтрации.

### 3. Загрязнение окружающей среды промышленными и бытовыми отходами.

Уровень нагрузки на окружающую среду за счет размещения твердых коммунальных отходов (далее – ТКО) оценивается как «низкий». На территории Тимашевского района имеется лицензированный полигон твердых коммунальных отходов, все свалки советского периода ликвидированы. Эксплуатирующей организацией полигона ТБО является ООО «Чистый город», которая имеет бессрочную лицензию по сбору, использованию, обезвреживанию, транспортировке, размещению отходов I-IV класса опасности.

Предприятием проведен ряд мероприятий в области обращения с ТКО: установлены вагончики для отдельного сбора ТКО, запущена линия сортировки, установлен ГЛОНАС, приобретена и установлена весовая установка, на все эти мероприятия было потрачено более 9 млн. рублей. 3 предприятиями, осуществляющими сбор и вывоз ТБО, размещение твердых бытовых отходов проводится только на полигоне ТБО.

Уровень абонизации населения в 2013 году в целом по Тимашевскому району составлял 56,1 %, в 2017 году – 64,8 %.

### Анализ уровня абонизации населения в Тимашевском районе

Показатель	2013 год	2014 год	2015 год	2016 год	2017 год	2018 год
Уровень абонизации населения, %	56,1	58,4	59,8	60,2	64,8	65,2

С ноября 2018 года ООО «Чистый город» назначено региональным оператором по обращению с твердыми коммунальными отходами по Тимашевской зоне, в состав которой входят: Брюховецкий, Калининский, Приморско - Ахтарский районы. Действие регионального оператора приостановлено до момента утверждения региональной энергетической комиссии – департамента цен и тарифов Краснодарского края экономически обоснованного тарифа.

На территории района работает перерабатывающее предприятие ИП Макловой Е.Д. - единственное в Краснодарском крае, где осуществляется переработка биологических отходов в мясо - костную муку.

Ежеквартально в целях контроля за уровнем выбросов в атмосферный воздух аккредитованной лабораторией ООО «Фирма «ЭкоСвет» проводятся лабораторные измерения сероводорода и меркаптанов. Согласно протоколам испытаний и актам отбора проб уровень сероводорода и меркаптанов не превышает гигиенических нормативов для данных веществ. Контрольный отбор производится в двух точках по направлению к городу. Кроме того, на производстве установлена новая градирня, основные функции которой - доводить соковые пары до минимальной температуры, благодаря чему уменьшаются испарения, попадающие в воздух.

Муниципалитетом реализуется комплекс мер, направленных на улучшение экологической обстановки и обеспечение экологической безопасности на территории района: информационно-разъяснительная и аналитическая работа, экологические акции, субботники, мероприятия по экологическому просвещению детей и молодежи.

Основными преимуществами в сфере экологии в Тимашевском районе являются:

1) промышленная зона г. Тимашевска сосредоточена преимущественно в одном месте, в северной части города, удалена от жилого сектора. На всех предприятиях промышленной зоны ведется работа по улучшению экологической ситуации в районе;

2) имеются 2 особо охраняемых природных территории: регионального значения – лесопарк «Юбилейный» и местного значения «Парк «70 лет Победы»;

3) в целях охраны окружающей среды ежегодно выполняются мероприятия по санитарной очистке территорий поселений, водоохраных зон и автодорог.

По результатам обработки данных с использованием краевой Информационно-аналитической системы экологического мониторинга (ИАСЭМ) по 95 пока-

зателям экологическая обстановка на территории Тимашевского района оценена как «умеренно благоприятная»; уровень оценки актуальности экологических проблем, как и в большинстве районов края (33 района) - «средний».

Стихийным бедствиям природно-климатического характера подвержена практически вся территория района. Основными источниками стихийных бедствий на территории района являются паводки, природные и техногенные пожары. К стихийным бедствиям, наносящим значительный ущерб экономике района, относятся сильные ветры и ливни, смерчи, град, ураган, обледенение, а также интенсивное выпадение мокрого снега и гололед.

Территория муниципального образования Тимашевский район входит в состав ареалов и мест обитания ряда видов (подвидов) объектов животного мира, занесенных в Красную книгу Российской Федерации и (или) в Красную книгу Краснодарского края. В соответствии с пунктом 2 постановления главы администрации Краснодарского края от 26 июля 2001 г. № 670 «О Красной книге Краснодарского края» Красная книга Краснодарского края является официальным документом, содержащим сведения о состоянии, распространении и мерах охраны редких и находящихся под угрозой исчезновения видов (подвидов, популяций) диких животных, обитающих на территории Краснодарского края. Действующий в настоящее время Перечень таксонов животных, занесенных в Красную книгу Краснодарского края, утвержден постановлением главы администрации (губернатора) Краснодарского края от 22 декабря 2017 г. № 1029, Перечень (список) объектов животного мира, занесенных в Красную книгу Российской Федерации, утвержден приказом Государственного комитета Российской Федерации по охране окружающей среды от 19 декабря 1997 г. № 569. Электронная версия действующего третьего издания Красной книги Краснодарского края размещена на официальном сайте министерства природных ресурсов Краснодарского края в информационно-телекоммуникационной сети «Интернет» ([http://www.mprkk.ru/prirodnyie-resursyi-i-ohrana-okruzhayuschej-sredyi/krasnaya-kniga-krasnodarskogo-kraya/krasnaya-kniga-krasnodarskogo-kraya/krasnaya-kniga-krasnodarskogo-kraya-3-e-izdanie-2017/](http://www.mprkk.ru/prirodnyie-resursyi-i-ohrana-okruzhayuschej-sredyi/krasnaya-kniga-krasnodarskogo-kraya/krasnaya-kniga-krasnodarskogo-kraya/krasnaya-kniga-krasnodarskogo-kraya/krasnaya-kniga-krasnodarskogo-kraya-3-e-izdanie-2017/)) в открытом для общего пользования разделе «Красная книга Краснодарского края».

Вопрос о наличии или отсутствии особей и (или) мест обитания тех или иных видов (подвидов) объектов животного мира, занесенных в Красную книгу Российской Федерации и (или) в Красную книгу Краснодарского края, на каждом конкретном участке, который планируется использовать для строительства, реконструкции, капитального ремонта или размещения объектов, либо для иных видов деятельности, способных оказать воздействие на упомянутые объекты животного мира и места их обитания, может быть решен посредством проведения полевых (натурных) и камеральных исследований профильными научными организациями. Частью 2 статьи 24 Федерального закона от 24 апреля 1995 г. № 52-ФЗ «О животном мире» установлено, что юридические лица и граждане, осуществляю-

щие хозяйственную деятельность на территориях и акваториях, где обитают животные, занесенные в Красные книги, несут ответственность за сохранение и воспроизводство этих объектов животного мира в соответствии с законодательством Российской Федерации и законодательством субъектов Российской Федерации.

Большая часть территории муниципального образования Тимашевский район расположена в границах охотничьих угодий, в связи с этим при планировании использования земельных участков, находящихся в границах охотничьих угодий, необходимо учитывать интересы юридических лиц и индивидуальных предпринимателей, осуществляющих деятельность в сфере охотничьего хозяйства, а также охотников.

Имеется опасность для окружающей среды и населения от некоторых объектов, из которых на территории района эксплуатируются 2 потенциально опасных объекта, 4 - химически опасных. Опыт работы по предупреждению чрезвычайных ситуаций и ликвидации последствий стихийных бедствий, аварий и катастроф свидетельствует о том, что решение задач по снижению риска их возникновения и величины ущерба экономике и экологии, уменьшению числа жертв среди населения во многом зависит от уровня подготовки и обучения всех категорий населения в области гражданской обороны, защиты от чрезвычайных ситуаций природного и техногенного характера и пожарной безопасности, в том числе руководящего состава и специалистов гражданской обороны и единой государственной системы предупреждения и ликвидации чрезвычайных ситуаций.

В 2017 году на территории Тимашевского района произошло на 4 пожара меньше чем за 2016 год, погибло на 2 человека меньше чем в 2016 году, травмировано на 1 человека меньше.

Большое внимание уделяется обеспечению пожарной безопасности образовательных учреждений: все учреждения имеют автоматическую систему обеспечения безопасности объекта «Стрелец-мониторинг», систему оповещения людей о пожаре, в полной мере укомплектованы первичными средствами пожаротушения и обеспечены наружным и внутренним противопожарным водоснабжением.

Таким образом, для повышения противопожарной ответственности населения необходимо усилить профилактические мероприятия по обеспечению пожарной безопасности в жилом секторе, организовать более глубокую работу органов местного самоуправления, направленную на обеспечение защищенности жилищ граждан, объектов социальной сферы, провести ревизии бесхозных и неэксплуатируемых строений.

Уровень криминогенной обстановки на территории Тимашевского района за прошедшие 5 лет имеет устойчивую динамику снижения: в 2017 году по сравнению с 2013 годом зарегистрировано на 56 преступлений меньше (ниже среднего краевого на 9%).

В сравнении с районами ЦЭЗ КК, имеющими примерно одинаковое количество населения (Славянский, Красноармейский, Крымский и Усть - Лабинский



районы), Тимашевский район по уровню регистрируемых преступлений находится на 2 месте.

За период 2013 - 2017 годов на реализацию муниципальных программ по обеспечению безопасности населения и территорий, а также на профилактику правонарушений и терроризма направлено 12,9 млн. рублей.

Рисунок № 14

**Динамика зарегистрированных преступлений в разрезе муниципальных образования ЦЭЗ КК, ед.**

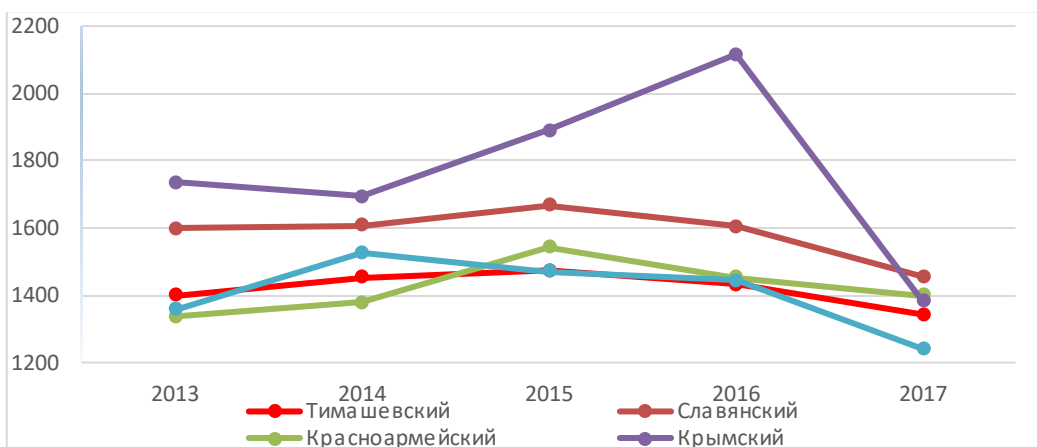

Динамика преступлений, совершенных на улицах и в общественных местах, за прошедшие 5 лет снижается на фоне улучшающейся социально-экономической обстановки в районе.

Рисунок № 15

**Динамика преступлений, зарегистрированных в общественных местах**

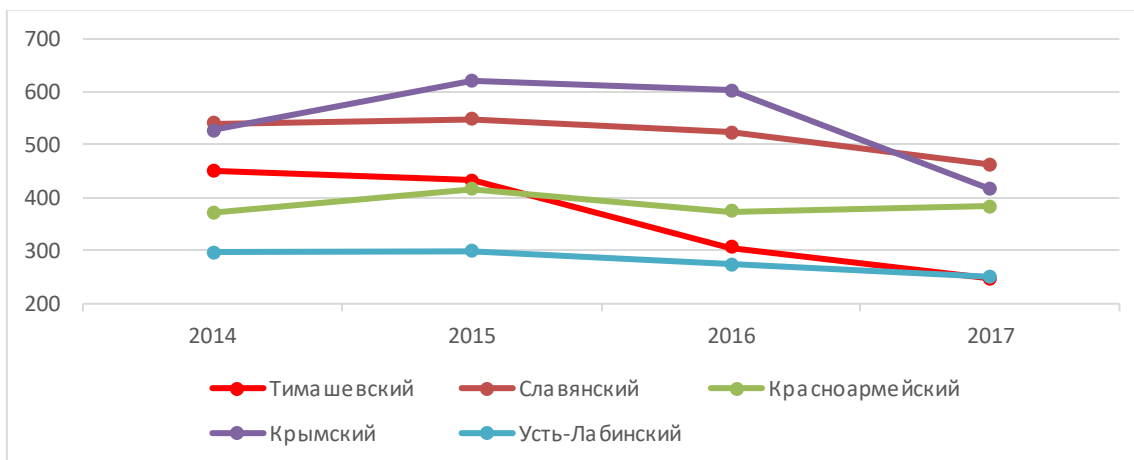

За 2017 год в районе зарегистрировано на 172 преступления на улицах и в общественных местах - меньше, чем в 2013 году (ниже средне-краевого на 7%). В сравнении с районами ЦЭЗ КК, имеющими примерно одинаковое количество населения, в Тимашевском районе этот показатель находится на самом низком уровне.

В рамках Концепции построения и развития аппаратно-программного комплекса «Безопасный город» на территории района проводится поэтапное его внедрение.

Вся имеющаяся инфраструктура в основном развита в г. Тимашевске на оптоволоконной связи «ОСК» («Объединенная сетевая компания»), которая предоставляет на безвозмездной основе возможность использования этой сети для интернет ресурсов, подключения камер видеонаблюдения и иных сегментов АПК «Безопасный город». Протяженность сети более 70 км. В дальнейшем планируется использовать и возможности сети «Ростелеком».

В городе установлены 33 видеокамеры, 21 аппаратно-программный комплекс видео фиксации и идентификации транспортных средств, 13 из которых – АПК «Арена» и 8 «Ураган». Видеокамеры установлены в местах массового пребывания населения с учетом рекомендаций ОМВД России и ФСБ по Тимашевскому району.

Органы внутренних дел, в рамках имеющегося соглашения в круглосуточном режиме имеют возможность использования фото, видеозаписи с камер видеонаблюдения для решения вопроса по предупреждению и раскрытию преступлений, составлению административных материалов, что позволяет ежегодно на 2-5% увеличить раскрываемость преступлений.

В целом на территории Тимашевского района общественно-политическая, социальная обстановка остается стабильно-устойчивая. Миграционные процессы на обстановку в сфере противодействия терроризму влияния не оказывают. Предпосылок деятельности международных террористических организаций на территории района в период с 2013 - 2017 годы не было.

Муниципалитетом осуществляется информационно-пропагандистские мероприятия по разъяснению сущности терроризма и его общественной опасности, а также по формированию у граждан неприятия идеологии терроризма, в том числе путем распространения информационных материалов, печатной продукции, проведения разъяснительной работы и иных мероприятий.

За период с 2015 по 2017 годы антитеррористической комиссией района в рамках требований антитеррористического законодательства организована работа по категорированию 179 объектов вероятных террористических посягательств, из них: объектов социальной инфраструктуры – 116; объектов потребительской сферы – 41; объектов сельского хозяйства и перерабатывающей промышленности – 8; объектов мест массового пребывания людей (площади, скверы административные здания) – 5.

Осуществляется мониторинг выполнения требований антитеррористической защищенности данных объектов; установлены 71 система видеонаблюдения, 79 систем оповещения и эвакуации.

## **2. Основные направления экономического развития**

Тимашевский район – крупный, экономически развитый агропромышленный район, удельный вес в общем объеме выпуска продукции Краснодарского края составляет 3,6 %. Основу экономического потенциала муниципального района составляют промышленность, сельское хозяйство, транспорт и связь, строительство, оптовая и розничная торговля.

За 5 лет производство продукции промышленности возросло на 66 %, сельскохозяйственной продукции - на 35,6 %, оборот розничной торговли вырос на 27 %, инвестиции в основной капитал увеличились в 2,2 раза.

Объем базовых отраслей экономики в целом по району увеличился по сравнению с 2013 годом на 49,5 % и составил 77,8 млрд. рублей.

Реализация экономической политики в разрезе экономических комплексов является одним из приоритетов, обозначенных в Стратегии социально-экономического развития Краснодарского края на период до 2030 года. На территории Тимашевского района формируются и функционируют сектора экономики отраслевых экономических комплексов Краснодарского края:

1) агропромышленный комплекс Краснодарского края в районе представлен 17 крупными, средними, малыми предприятиями, индивидуальными предприятиями, 285 КФХ и 21107 ЛПХ сферы сельхозпроизводства и 11 крупными, средними, малыми предприятиями, перерабатывающей (в т.ч. пищевой) промышленности;

2) комплекс отраслей промышленности представлен 63 крупными, средними, малыми предприятиями, индивидуальными предприятиями промышленного сектора экономики района;

3) торгово-транспортно-логистический комплекс представлен 1241 крупными, средними, малыми предприятиями, индивидуальными предприятиями сферы торговли, 77 крупными, средними, малыми предприятиями, индивидуальными предприятиями транспортного сектора экономики района;

4) топливно-энергетический комплекс представлен 17 крупными, средними и малыми предприятиями по распределению электроэнергии, газа, тепла (пара), воды;

5) комплекс строительства и ЖКХ представлен 40 крупными, средними, малыми предприятиями, строительной сферы экономики района и 20 крупными, средними, малыми предприятиями, индивидуальными предприятиями, МУПами сферы ЖКХ;

б) комплекс социальных и инновационных услуг представлен 377 крупными, средними, малыми предприятиями, индивидуальными предприятиями сферы услуг, 3 крупными, средними, малыми предприятиями, индивидуальными предприятиями сферы услуг связи, государственными и муниципальными учреждениями, малыми предприятиями, индивидуальными предприятиями социальной сферы услуг;

7) санаторно-курортный и туристический комплекс представлен 36 крупными, средними, малыми предприятиями, индивидуальными предприятиями гостиничного комплекса и 3 объектами агротуризма.

## 2.1 Промышленный сектор экономики

Около 63 % объема отгруженной продукции, оказанных работ, услуг организациями базовых отраслей экономики приходится на долю промышленности. На территории муниципалитета успешно осуществляют свою деятельность такие известные мировые и российские бренды как «Нестле», «АР Картон», «Краун Корк», «Констанция», «Пэкэджинг», «Бондюэль», «Пепсико».

Наличие таких серьезных промышленных компаний на территории района с большим опытом оптимизации производственных процессов, улучшения качества продукции, сокращения издержек различного происхождения положительным образом сказывается на развитии экономики района, способствует концентрации усилий краевых органов власти, муниципалитета и бизнеса по формированию благоприятной среды для бизнеса, содействию развитию нормальной, здоровой конкуренции. В основном промышленность сосредоточена в промышленной зоне г. Тимашевска.

Объем отгруженных товаров собственного производства, выполненных работ и услуг собственными силами промышленными предприятиями с 2013 по 2017 годы возрос в 1,6 раза в действующих ценах.

Рисунок № 16

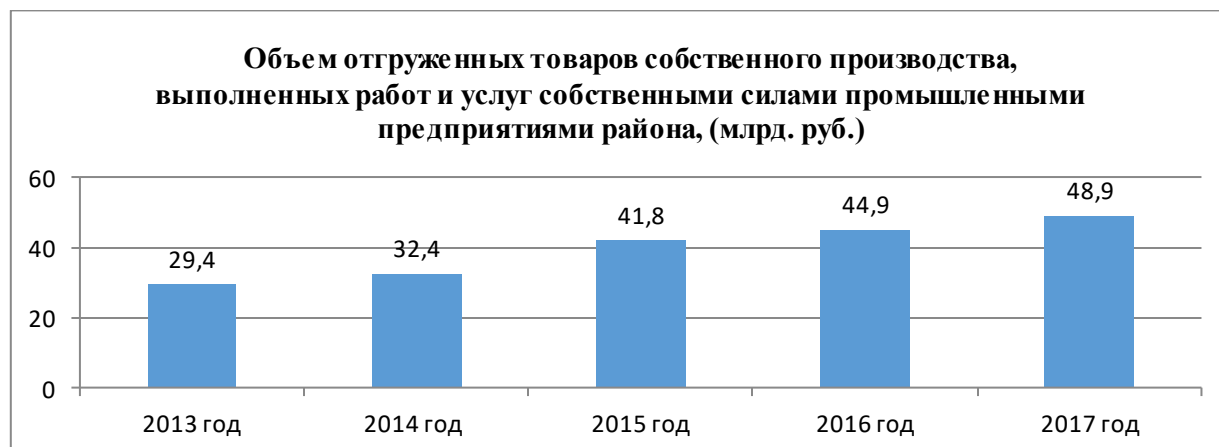

По объему отгруженных товаров собственного производства промышленными предприятиями на протяжении последних 5 лет Тимашевский район стабильно входит в четверку лидеров из 44 районов края. Кроме того, по объему отгруженных товаров, оказанных услуг крупными и средними предприятиями промышленного комплекса, среди районов ЦЭЗ КК последние 5 лет Тимашевский район занимает 2 место по объему промышленного производства и 3 место по объемам обрабатывающих производств.

Рисунок № 17

**Объем отгруженных товаров собственного производства, выполненных работ и услуг собственными силами крупными и средними промышленными предприятиями за 5 лет ЦЭЗ КК (млрд. руб.)**

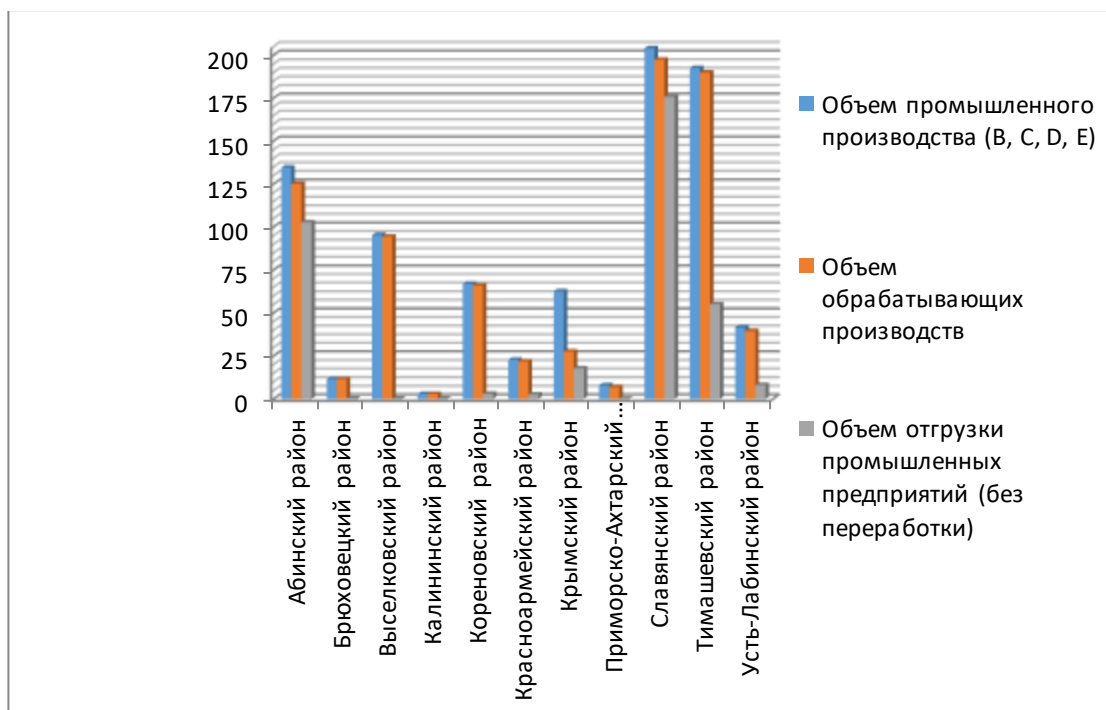

В структуре объема отгруженных товаров собственного производства, выполненных работ и услуг собственными силами по крупным и средним предприятиям, основную долю занимают предприятия по производству пищевых продуктов, включая напитки, и табака 69,7 %; по промышленному производству (без пищевой и перерабатывающей отрасли – 27,6 %; по водоснабжению; водоотведению, организации сбора и утилизации отходов, деятельности по ликвидации загрязнений – 2,2 %; по обеспечению электрической энергией, газом и паром; кондиционирование воздуха – 0,5 %.

**Структура промышленной отрасли Тимашевского района  
в 2017 году, (%)**

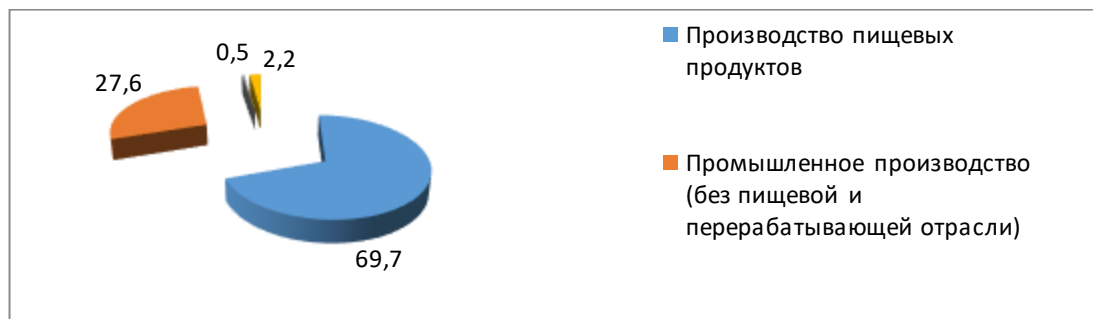

Не смотря на динамичное развитие промышленного сектора экономики района, имеется ряд проблемных вопросов, требующих общих масштабных решений: сложности в организации логистики из-за пробок на ж/д переездах, ограниченность энергоресурсов для расширения или модернизации производств, дефицит квалифицированных кадров инженерных профессий и подготовленных работников технических специальностей, низкий уровень экономических связей товаропроизводителей Краснодарского края, в том числе производителей упаковки и предприятий пищевой промышленности.

Рост объемов производства на промышленных предприятиях будет происходить за счет технического перевооружения, освоения производства новых изделий, создания новых производств, обновления основных производственных фондов. Уникальное положение муниципального района с точки зрения логистики, новые инвестиционные площадки, близость крупнейших рынков сбыта, а также наличие рабочей силы, являются основными преимуществами в пользу муниципального района при выборе инвесторами площадок под строительство промышленных предприятий, создание промышленных парков.

## 2.2 Инвестиции и инвестиционное развитие

Привлечение инвестиций в район делает развитие экономики более динамичным, что способствует росту социально-экономических показателей района и Краснодарского края в целом.

Благодаря наличию богатых природных и рекреационных ресурсов, мощному экономическому потенциалу и выгодному географическому положению район с большей долей уверенности может позиционировать себя как уникальное, инвестиционно-привлекательное и перспективное муниципальное образование Краснодарского края.

За 5 лет объем инвестиций в основной капитал по крупным и средним предприятиям района увеличился в 2,3 раза и составил 14,1 млрд. рублей. Инвестиционные капиталовложения производились в основном в отрасли обрабатывающих производств и в сельское хозяйство. По темпам роста инвестиций в основной капитал по крупным и средним организациям Тимашевский район входит в десятку лидеров Краснодарского края.

Рисунок № 19



Позиции района по темпам роста инвестиций в основной капитал по крупным и средним организациям улучшились, поднявшись в рейтинговой таблице с 12 места (2013 г.) до 4 места (2017 г.).

За 5 лет реализовано 18 инвестиционных проектов на общую сумму 8,3 млрд. рублей, создано 1170 новых рабочих мест. В стадии активной реализации находятся 11 проектов с общим объемом инвестиций 3,2 млрд. рублей, в рамках которых планируется в ближайшие годы создать более 490 новых высокооплачиваемых рабочих мест.

По результатам комплексной оценки инвестиционной активности по итогам 2016 года Тимашевский район занял 2 место из 44 муниципальных образований и награжден дипломом администрации Краснодарского края.

На протяжении 3 лет Тимашевский район входит в тройку лидеров в краевом рейтинге Министерства экономики Краснодарского края среди муниципальных образований края в части их деятельности по содействию развитию конкуренции и обеспечению условий для благоприятного инвестиционного климата.

По итогам 2017 года в ЦЭЗ КК Тимашевский район занимает II место по темпам роста инвестиций в основной капитал по крупным и средним организациям, уступая Калининскому району (1 место).

Рисунок № 20



Сегодня в Тимашевском районе реализуются как крупные инвестиционные проекты, связанные с созданием новых производств, открытием новых цехов, модернизацией действующих предприятий, так и малые проекты коммерческого характера, которые обеспечивают занятость почти 11 тыс. человек, что составляет 24 % трудоспособного населения.

На территории района совместно с департаментом инвестиций и развития малого и среднего предпринимательства Краснодарского края и департаментом промышленности Краснодарского края начата работа по созданию нового маршрута перевозок «Краснодарский край – Китай» для экспортно/импортно-ориентированных предприятий Кубани. Российский экспортный центр в партнерстве с железнодорожными транспортными компаниями разрабатывают новый экспортный скоростной железнодорожный маршрут, который позволит доставлять грузы в Китай в оптимально короткие сроки. Реализация проекта станет важным шагом на пути к формированию Южного экспортно-импортного хаба, позволит выйти на зарубежные рынки региональному производителю, даст дополнительный толчок в развитии экономики района и региона.

Муниципалитет готов предоставлять инвесторам свободные земельные участки для реализации инвестиционных проектов в сфере промышленности и переработки, а также есть площадки под строительство социальных объектов, жилья в городской черте и сельских поселениях.

Проводится активная политика, направленная на привлечение инвесторов в район, на представление инвестпредложений района и благоприятной конкурентной среды на различных конгрессно - выставочных мероприятиях, крупных вы-



ставках и форумах, совещаниях, семинарах.

Инвестиционный потенциал Тимашевского района еще располагает свободными земельными площадками под строительство новых производств (заводов), но, к сожалению, все земельные участки имеют инфраструктурные ограничения: энергетическая система района характеризуется острым дефицитом генерирующих мощностей и недостаточной развитостью электросетевого комплекса (ограничение обеспечения энергоснабжения).

Минимальная дополнительная востребованность электроснабжения в промышленной зоне составляет 10 МВт.

Предприятия, работающие в промышленной зоне, ограничены в перспективах своего расширения и модернизации доступными мощностями энергоресурсов. В районе есть ряд предприятий, которые арендуют производственные площади и готовы построить собственные производства. Однако ограниченность в энергоресурсах является основным проблемным вопросом. Дефицит энергоресурсов остро стоит не только в Тимашевском районе, но и в целом по Краснодарскому краю, затрагивая большинство муниципальных образований.

Следующая проблема - это ограничение автодорог промзоны ж/д переездами в Тимашевске, что усложняет автомобильный трафик. Железнодорожный узел активно работает, двигаются грузовые и пассажирские составы, а жители и гости Тимашевского района часами стоят в пробках.

Если ситуация, препятствующая развитию экономики и расширению производства, не изменится, то есть риск, что крупные предприятия района демонтируют свое оборудование из арендованных помещений и запустят свое производство там, где более благоприятные логистические условия и есть возможность для увеличения своих мощностей.

### **2.3 Аграрный сектор экономики**

Географическое расположение района в сочетании с природными ресурсами создают условия для развития сельскохозяйственного производства. Производством сельскохозяйственной продукции в районе занимаются 17 крупных и средних коллективных хозяйств, 285 крестьянских (фермерских) хозяйств и индивидуальных предпринимателей и 21 тыс. личных подсобных хозяйств.

Агропромышленный комплекс Тимашевского района обеспечивает более 4% объема валовой сельскохозяйственной продукции Краснодарского края, обладая около 2,9 % посевных площадей.

Климатические условия, плодородность почв и применение передовых технологий возделывания сельскохозяйственных культур позволяют району обеспечивать более высокую урожайность по зерновым культурам в сравнении с другими районами и средне-краевыми показателями.

**Урожайность основных сельскохозяйственных культур в 2017 году, ц/га**

Наименование субъекта	Зерновые и зернобобовые	Озимая пшеница	Подсолнечник	Сахарная свекла
Калининский район	61,2	63,9	28,4	654,6
Тимашевский район	61,0	66,7	25,2	465,4
Динской	57,9	62,4	27,0	554,0
Красноармейский	59,5	62,1	21,6	474,9
Славянский	59,4	57,3	21,4	х
Краснодарский край	57,4	62,1	25,5	497,0

Активная интенсификация отрасли позволила на основе прибавок урожайности добиться ежегодного прироста валовых сборов за последние 5 лет в среднем на 10%. Хозяйства района осуществили оптимизацию структуры посевных площадей, при этом проявилась специализация района на производстве зерна. Основная зерновая культура – это озимая пшеница.

Доля сельхозкомплекса района в краевых объемах по производству зерновых и зернобобовых культур в 2017 году составила 3,2 %, овощей – 7,8 %, картофеля – 4,9 %, подсолнечника – 3,1 %, сахарной свеклы – 2,1 %.

**Динамика валовых сборов сельскохозяйственных культур, тыс. тонн**

Наименование	2013	2014	2015	2016	2017
Зерновые культуры в весе после доработки	409,3	443,4	477,7	439,2	445,7
Сахарная свекла	99,6	143,1	98,0	188,5	203,4
Подсолнечник	38,6	36,0	35,5	33,7	33,9
Соя	4,9	4,4	4,3	3,9	2,2
Картофель	24,3	28,2	24,8	28,2	29,1
Овощи	57,2	63,6	66,9	68,0	59,4
Плоды и ягоды	18,0	14,9	12,3	20,8	20

Район, стабильно входящий последние пять лет в группу лидеров в краевом соревновании на жатве хлебов, увеличил производство зерновых культур в весе после доработки с 409,3 тыс. тонн в 2013 году до 445,7 тыс. тонн в 2017 году, рост на 9 %. Наивысшей отметки показатель валового сбора зерна, включая кукурузу, достигал уровня 477,6 тыс. тонн в 2015 году, средний показатель за последние пять лет составил 440 тыс. тонн, не опускаясь ниже 400 тыс. тонн независимо от погодных условий. Возрастают валовые сборы и других сельскохозяйственных культур.

Особое внимание в районе уделяется развитию садоводства – ключевой отрасли в программе импортозамещения. Общая площадь многолетних плодово-ягодных насаждений в хозяйствах района составляет 1270 га, из них 1020 га - семечковые, 232 га - косточковые, 18 га - питомники. За последние три года посажено 108,2 га садов интенсивного типа.

Потенциальные возможности отрасли максимально используются аграриями: налажены прочные связи с наукой, внедрены передовые технологии и практики, на высоком уровне семеноводство, использование разработок и рекомендаций научно-исследовательских институтов, расширение применения для посева элитных и оригинальных семян, дающих значительные прибавки урожайности сельхозкультур (до 5-7 ц/га) и другие новации.

В 2013–2017 годах наблюдается значительное увеличение производительности техники, снижение потерь на уборке урожая, что объясняется оптимизацией парка машин (на техническое перевооружение сельского хозяйства района за последние пять лет направлено более 1 млрд. рублей), внедрением в сельскохозяйственное производство энерго- и ресурсосберегающих технологий возделывания и перспективных высокоурожайных гибридов сельхозкультур.

Дальнейший рост объемов производства в растениеводстве возможен за счет дальнейшего восстановления плодородия почв, ускоренного обновления машино-тракторного парка.

В общем объеме продукции сельского хозяйства на отрасль животноводства приходится 20 %.

Таблица № 17

### Продуктивность в животноводстве

Наименование	2013	2014	2015	2016	2017
Удой молока от одной коровы, кг	6696	6863	6882	6609	6562
Среднесуточные привесы одной головы на откорме и выращивании, грамм:					
крупного рогатого скота	647	711	715	721	764
свиней	478	522	538	555	568
Яйценоскость курицы-несушки, шт	130	227	249	229	191

Заметно стало развиваться рыбоводство. Общая площадь водоемов, пригодных для рыборазведения составляет более 3735 га. В данный момент рыборазведением занимаются 9 предприятий и 15 индивидуальных предпринимателей.

В районе имеются организации по переработке рыбы, выращиваемой в рыбоводных хозяйствах района и края. Основным видом сырья для переработки является толстолобик-1781,7 тонн (62,5 % от общих объемов выращиваемой товарной рыбы), карп-558,5 тонн (19,6 % от общих объемов выращиваемой товарной рыбы), белый амур-453,6 тонн (15,9 % от общих объемов выращиваемой товарной рыбы).

В Тимашевском районе потенциал рыбохозяйственного комплекса достаточно велик и включает в себя более 5 тыс.га одамбированных участков степных рек и балок. В последние годы наметилась определенная положительная динамика производственных показателей: выращивание превысило 2 тыс. тонн, а вылов и реализация более 1 тыс. тонн.

#### Объем производства и реализации товарной рыбы

Таблица №18

Вид рыбы	Ед. изм.	2016 год	2017 год	2018 год	2019 год
Производство товарной рыбы	тонн	2016	2268	2300	2845,7
Реализация товарной рыбы	тонн	952	1040	1100	1226,88

За последние 5 лет значительно повысилась продуктивность животных.

Таблица № 19

#### Анализ продуктивности в животноводстве

Наименование субъекта/ федерального округа	Надой молока в расчете на одну корову, кг	Среднесуточные привесы КРС, гр.	Среднесуточные привесы свиней на выращивании и откорме, гр.
Тимашевский район	6576	803	X
Калининский район	9250	806	580

Динской	6064	695	X
Красноармейский	6097	694	x
Славянский	6922	730	x
Краснодарский край	7037	719	712

За счет внедрения в производство новых технологий выращивания и систем содержания молодняка крупного рогатого скота за 5 лет существенно выросли привесы на выращивании и откорме.

Сельхозпредприятия выделили откорм молодняка КРС в отдельную отрасль, в связи с этим улучшились условия содержания и кормления животных, что привело к росту среднесуточных привесов за пять лет с 647 граммов до 764 граммов.

В районе 2 узкоспециализированных предприятия занимаются птицеводством в промышленных масштабах. поголовье птицы в 2017 году увеличилось до 520 тыс. голов с ростом на 212 тыс. гол. к 2016 году. Основная деятельность хозяйств заключается в получении инкубационного яйца и суточного цыпленка.

На территории района осуществляет свою деятельность Ассоциация крестьянских (фермерских) хозяйств, в состав которой входит 15 председателей Советов КФХ поселений и 198 глав крупных КФХ, из которых 100 – являются членами Российской АККОР. Кроме того, на территории каждого поселения созданы Советы КФХ, которые координируют деятельность глав КФХ, участвуют в социально-экономическом развитии поселений.

Через Ассоциацию и Советы КФХ до фермерских хозяйств и индивидуальных предпринимателей района доводится информация о достижениях науки и техники, передового опыта с целью наращивания урожайности сельскохозяйственной культуры, а также об актуальных мерах государственной поддержки и проводимых мероприятиях, в том числе в рамках развития конкуренции и формирования благоприятной конкурентной среды.

Несмотря на то, что по отдельным направлениям в аграрной отрасли достигнуты положительные результаты, потенциал пока еще используется не в полной мере: предстоит работа по привлечению инвестиций в аграрную сферу в целях проведения технической и технологической модернизации сельхозпроизводства.

## 2.4 Строительство

В структуре базовых отраслей экономики муниципального образования Тимашевский район на долю строительной отрасли приходится 1,1 %.

Объем выполненных работ строительными организациями района за 5 лет составил 5,6 млрд. рублей, из них доля малого бизнеса составляет более 57 %.

### Динамика основных показателей развития строительной отрасли

Показатель	2013	2014	2015	2016	2017
Число действующих строительных организаций (на конец года), единиц	40	40	41	40	40
Объем работ, выполненных собственными силами по виду экономической деятельности «Строительство», млн. руб.	1090,	794,8	2147,1	750,5	820,1
Ввод в действие жилых домов, тыс. кв. м. общей площади	43,8	43,8	45,1	32,9	23,0
Общая площадь жилых помещений, приходящаяся в среднем на 1 жителя, кв. м.	19,9	20,2	20,38	20,62	21,1

По объему выполненных работ по полному кругу строительных организаций Тимашевский район занимает 6 место в группе районов ЦЭЗ КК.

Рисунок № 21

#### Объем выполненных подрядных работ ЦЭЗ КК за 2013- 2017 г., (млрд. руб.)

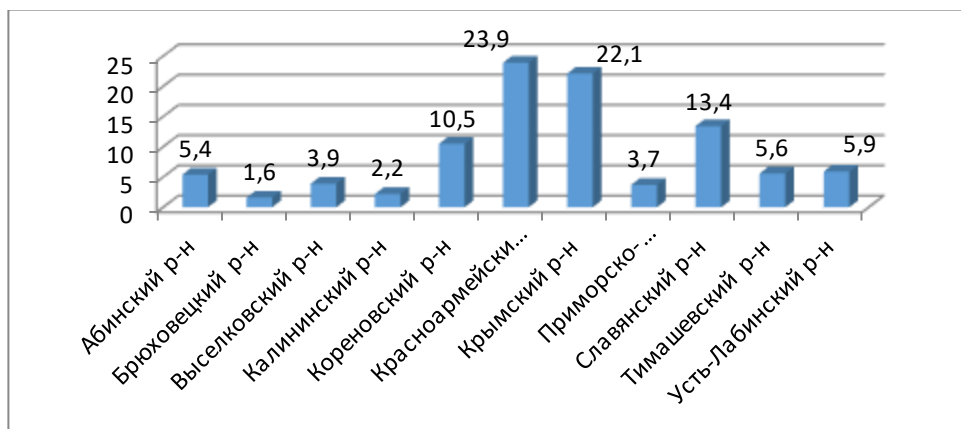

В строительной отрасли района наблюдается маятниковая тенденция: в 2013, 2015, 2017 годах - рост объема выполненных работ. В 2014, 2016 годах - снижение объема выполненных работ из-за отсутствия крупных заказов (объектов).

Снижение количества предприятий строительной отрасли связано с ростом конкуренции, а также отсутствием большого объема строительного-монтажных работ.

Рисунок № 22

#### Объем введенного в эксплуатацию жилья в районах ЦЭЗ КК, (тыс. кв. м.)

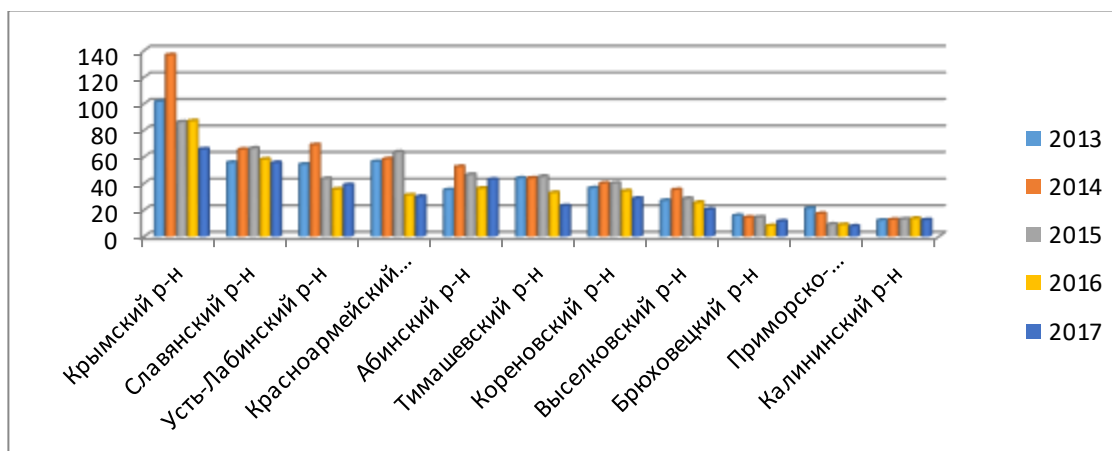

В 2017 году индивидуальными застройщиками Тимашевского района введено 23,9 тыс. кв. м. жилья, что меньше уровня 2016 года на 30 %. Снижение вызвано ростом цен на стройматериалы, избытком рынка вторичным жильем. Также в 2017 году планировался ввод 5-ти этажного многоквартирного дома общей площадью 2,308 тыс. кв.м. (продление разрешения на строительство в связи с трудным финансовым положением предприятия-застройщика), трех 5-ти этажных жилых домов общей площадью 1,8 тыс. кв. м. (предприятие-банкрот).

Основными факторами, сдерживающими развитие строительной отрасли, являются: отсутствие постоянных объемов строительных работ, энергозатратность, рост цен на стройматериалы, большая текучесть кадров, недостаточное количество квалифицированных специалистов-строителей.

## 2.5 Транспорт и связь

Территория Тимашевского района характеризуется развитым транспортным комплексом, который представлен системами железнодорожного и автомобильного видов транспорта и организациями предпринимателей, оказывающих диспетчерские услуги по пассажирским перевозкам. Развитие водного транспорта практически не имеет перспектив, использование водоемов возможно, как зоны отдыха. Воздушный транспорт в районе не используется.

Район располагается на пересечении дорог краевого значения. Основные маршруты региональных дорог, по которым осуществляется подавляющее большинство внешних и внутрирайонных автодорожных сообщений: г. Краснодар - г. Ейск, г. Тимашевск - г. Приморско-Ахтарск, г. Тимашевск - станция Полтавская, г. Кореновск - г. Тимашевск имеют радиальное расположение относительно районного центра – города Тимашевска.



Плотность сети автомобильных дорог общего пользования на территории Тимашевского района составляет 0,366 км/кв.км, что меньше, чем средне-краевое значение (0,508 км/кв.км). При плотности населения 71 чел./кв.км. (среднее значение по краю - 68,1 чел./кв.км.) на каждого жителя района приходится 0,005 км автомобильных дорог общего пользования, что ниже средне-краевого значения этого показателя (0,007 км/чел.).

На территории района всего находится 992,29 км дорог, в том числе 803,97 км - дороги местного значения поселений, имеют твердое покрытие 95 % дорог.

Рисунок № 24

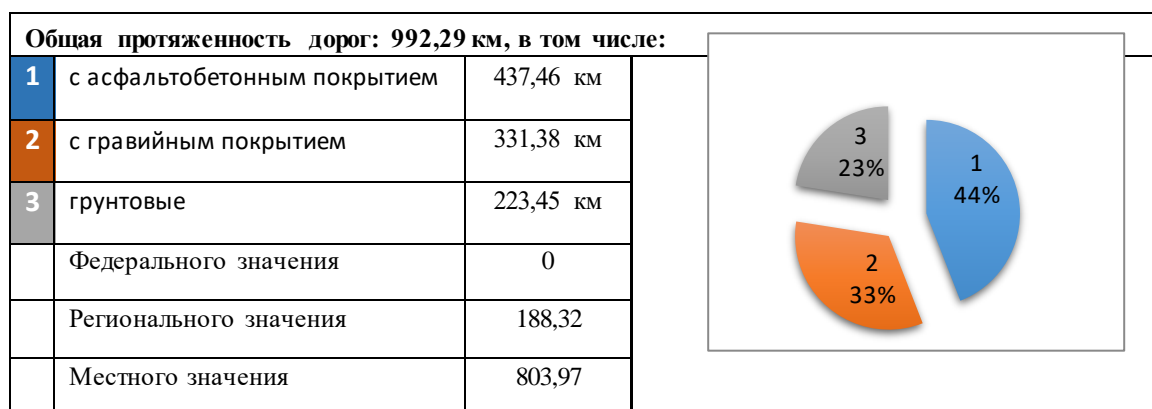



Следует отметить, что по протяженности автомобильных дорог муниципальный район находится на 2 месте среди районов ЦЭЗ КК.

Рисунок № 25

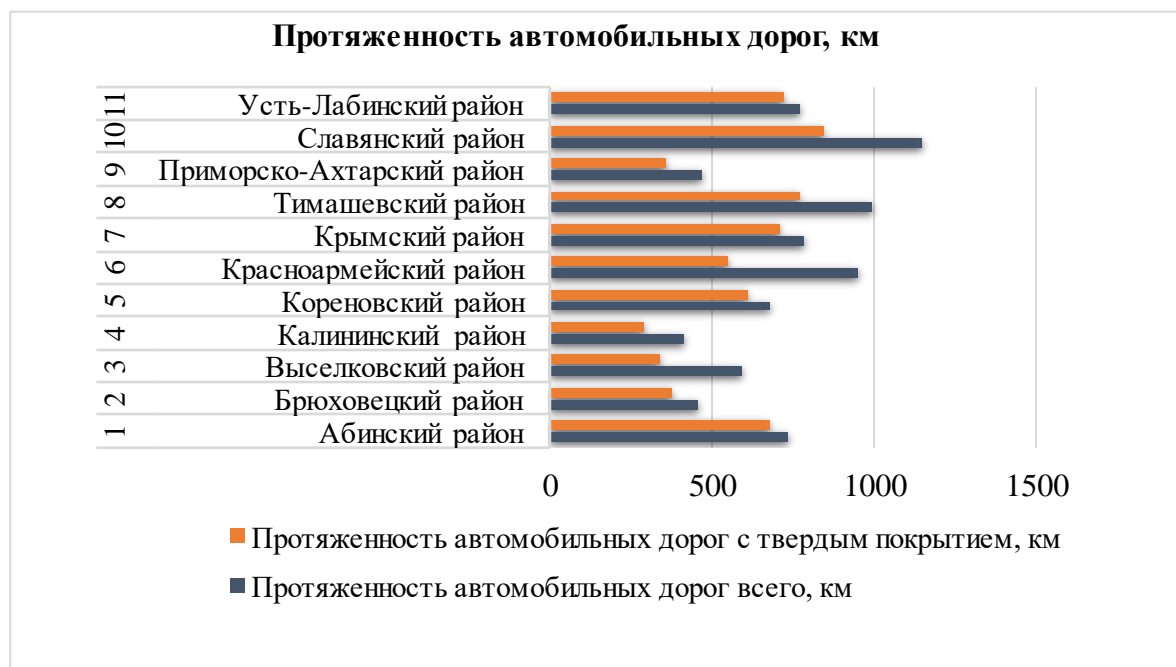

В связи с вхождением республики Крым в состав Российской Федерации возросло движение транспорта по кратчайшему пути в направлении Керченского пролива через г. Тимашевск по дорогам местного и регионального значения.

Основная проблема – это частое закрытие железнодорожного переезда 1553 км. В районе были реализованы дополнительные мероприятия по перенаправлению транспорта, движущегося со стороны ст. Ленинградской в направлении Республики Крым, через ст. Новотитаровскую и ст. Старовеличковскую, установлены соответствующие дорожные знаки, но особо это ситуацию не улучшило, потому что перепробег по данному маршруту составляет порядка 60 км.

Анализ сложившейся ситуации показывает, что методами организации дорожного движения решить данную проблему невозможно, в связи с чем министерством транспорта и дорожного хозяйства Краснодарского края начата работа по проектированию и строительству северного обхода г. Тимашевска.

Объект капитального строительства «Автомобильная дорога г. Тимашевск – ст. Полтавская на участке обхода города Тимашевска в Тимашевском районе» включен в государственную программу «Строительство, реконструкция, капитальный ремонт, ремонт и содержание автомобильных дорог общего пользования регионального или межмуниципального значения Краснодарского края»; ввод в

эксплуатацию намечен на 2021 год. На строительство северного обхода планируется выделение из краевого бюджета более 7,6 млрд. рублей.

В настоящее время региональные и местные автодороги района не удовлетворяют требованиям по организации безопасного движения современных легковых автомобилей, обладающих высокими динамическими характеристиками и тяжёлых большегрузных автомобилей. В большей части протяжения дороги имеют двух-полосное сечение и нуждаются в изменении плана и профиля для удовлетворения современным требованиям организации дорожного движения. На этих дорогах не обеспечен требуемый уровень безопасности, особенно в части обеспечения транзитного движения по населённым пунктам (отсутствие благоустройства дорог, освещения в ночное время суток и т.п.): требуется ремонт и реконструкция внутри-поселковых дорог и улично-дорожной сети поселений муниципального образования.

Посадка и высадка пассажиров железнодорожным транспортом осуществляется на железнодорожном вокзале, расположенном в г. Тимашевске.

Железнодорожный вокзал оснащен стационарным металлодетектором. Приняты меры по бесперебойной работе инженерно-технических средств обеспечения транспортной безопасности и досмотрового оборудования, установленного на объекте транспортной инфраструктуры, тревожных кнопок.

Организована на железнодорожном вокзале дополнительная трансляция по громкоговорящей связи информации профилактического характера о повышении бдительности пассажирами и посетителями, о порядке действий при обнаружении подозрительных вещей (предметов) и лиц, о телефонах полиции и экстренных служб.

Автовокзал расположен в г. Тимашевске и обслуживается АО «Кубаньпассажиравтосервис».

На автовокзале установлены и функционируют автоматические шлагбаумы на въезд/выезд автотранспортных средств. Полностью модернизирована действующая система видеонаблюдения автовокзала (установлено 10 камер видеонаблюдения). На территории Тимашевского автовокзала имеется громкоговоритель, а также здание оборудовано пандусом и поручнем.

При отправлении рейсовых автобусов с автовокзала, контролер пассажирского транспорта осуществляет проверку посадки пассажиров и погрузки багажа согласно приобретенным в кассах перевозочным документам, визуально осматривая багажные отделения и салон автобуса на предмет выявления запрещенных предметов и веществ.

Пассажирские перевозки в Тимашевском городском поселении осуществляются 39 автобусами по семи городским маршрутам регулярных перевозок.

Межпоселенческие пассажирские перевозки в Тимашевском районе осуществляются 36 автобусами по 10 пригородным маршрутам регулярных перевозок по нерегулируемым тарифам.

В связи со 100% охватом всех населённых пунктов Тимашевского района транспортным обслуживанием, открытие новых маршрутов регулярного сообщения или изменение существующих в ближайшей перспективе не требуется.

В перспективе для перевозок на городских муниципальных маршрутах регулярного сообщения индивидуальным предпринимателем, осуществляющим пассажирские перевозки, планируется покупка низкопольных автобусов, оборудованных для перевозки пассажиров с ограниченными возможностями.

При проведении следующего конкурса на право осуществления пассажирских перевозок автомобильным транспортом на муниципальных маршрутах регулярных перевозок в границах одного сельского поселения, в границах двух и более поселений в границах муниципального образования Тимашевский район преимущество будет предоставлено перевозчикам с транспортными средствами, доступными для перевозки инвалидов.

В настоящее время на территории муниципального образования Тимашевский район перевозка пассажиров легковым такси осуществляется 355 машинами, согласно выданных министерством транспорта и дорожного хозяйства Краснодарского края разрешений на осуществление деятельности по перевозке пассажиров и багажа легковыми такси.

Муниципальным образованием Тимашевский район в 2021 году планируется разработать муниципальную программу, направленную на развитие транспорта регулярных межпоселенческих пассажирских перевозок, в рамках которой будут предусмотрены: развитие транспортной инфраструктуры, общественного транспорта, изменения в организации дорожного движения.

На территории поселений Тимашевского района при ремонте улично-дорожной сети особое внимание уделяется созданию парковочных мест для легкового транспорта.

В ближайшей перспективе планируется обустройство и оборудование прилегающих (нерегулируемых) стоянок для легкового такси в населенных пунктах района с учетом расположения социально значимых объектов больниц, школ, детских садов, авто- и железнодорожных вокзалов.

К услугам связи относится филиал «Тимашевский почтамт ФГУП Почта России», ПАО «Ростелеком» МРУС. Кроме традиционных услуг связи оказываются услуги Интернет, цифровой сети, высокоскоростной доступ к «Интернету».

ПАО «Ростелеком» проводится работа по предоставлению услуг по подключению к информационной базе «Интернет» по технологии GPON (оптоволокно), подключения услуг «Интерактивное ТВ» (телевидение): охвачено 244 многоквартирных дома из 340, что составляет 72 %.

В районе активно развивается сотовая связь: была введена в эксплуатацию сеть нового поколения 4G, благодаря чему абоненты получили возможность пользоваться услугами такими как «видеозвонок» и высокоскоростная передача данных.

Основными поставщиками услуг сотовой связи в Тимашевском районе являются 4 компании: ПАО «МТС», ПАО «Мегафон», ПАО «Вымпелком» (Билайн) и ООО «Т2 Мобайл» (Tele2). Количество абонентов сотовой связи составляет порядка 80 тысяч, а охват населенных пунктов на данный момент по району составляет около 100 %. Построены башни сотовой связи, что обеспечивает устойчивую и стабильную мобильную связь во многих населенных пунктах района и доступ к «Интернет». Для улучшения качества услуг сотовой связи муниципалитетом определен перечень населенных пунктов с неустойчивым или отсутствующим сигналом базовых станций сотовой связи.

Рисунок № 26

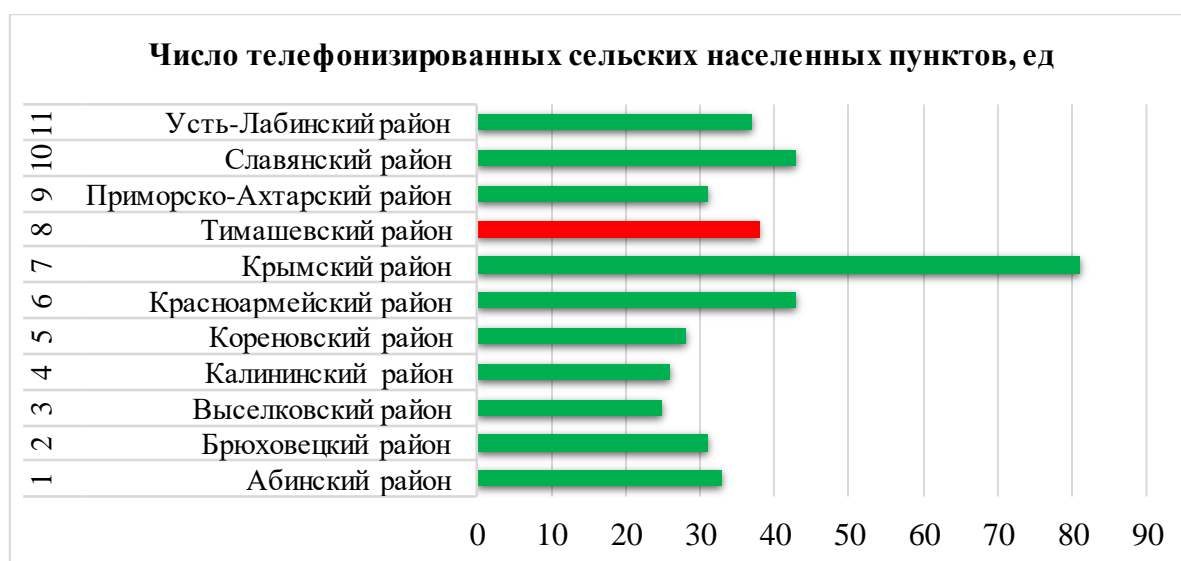

Тимашевский почтамт ФГУП «Почта России» обслуживает 67 отделений почтовой связи в Тимашевском, Брюховецком, Калининском районах.

В районе из 41 населенного пункта отделения почтовой связи находятся только в 18 населенных пунктах – это 28 отделений почтовой связи. Почтальонами Тимашевского почтамта обслуживается 155 доставочных участков.

Рисунок № 27

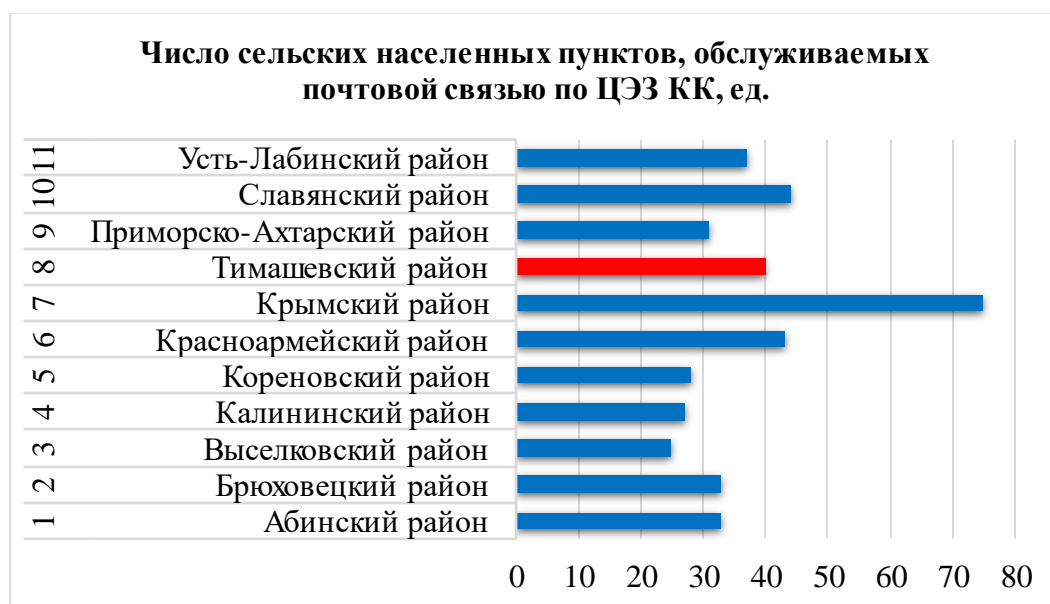

Отрасль почтовых услуг нуждается в глубокой модернизации: в формировании системы логистики, привлечении инвестиций, обновлении оборудования и транспорта.

## 2.6 Анализ состояния жилищно-коммунального комплекса

Объекты электроснабжения включают в себя 584 трансформаторных подстанций, протяженность электрических сетей составляет 2493,97 км, в т.ч. ветхих – 921,1 км (37 %).

В районе население обеспечено электричеством на 100 %. Обслуживают сельские поселения: филиал ПАО «Кубаньэнерго», г.Тимашевск – филиал АО «НЭСК-электросети» - Тимашевские городские электросети.

Суммарная допустимая мощность центров питания составляет 191,4 МВА, а суммарная полная мощность по результатам замеров максимума нагрузки составляет 130,54 МВА. Также имеется текущий резерв мощности в размере 11,8 МВА.

Необходимо отметить что, несмотря на избыток существующей мощности электроэнергии в целом по району, на 15-ти основных подстанциях Тимашевского района, обеспечивающих электроэнергией населенные пункты, в которых ведется активное жилищное строительство, а также в промышленной зоне г. Тимашевска имеется дефицит мощности.

К существующим проблемам организации электроснабжения в муниципальном образовании относятся: высокий процент износа оборудования; перегруженность трансформаторов; использование трансформаторов сверх нормативного срока эксплуатации; низкая надежность релейной защиты и автоматики; несовершенство систем телемеханики; высокая степень износа электрических сетей и низкая пропускная способность, отсутствие резервов токовой нагрузки, автомати-

зированной системы управления уличным освещением; высокая длительность ремонтных и послеаварийных режимов, поиска места аварии и ее ликвидации в результате слабого развития автоматизации.

В целях повышения комфортности проживания в районе, необходимы: установка комплектных трансформаторных подстанций - КТП; строительство новых и модернизация действующих высоковольтных воздушных (замена неизолированного провода на СИП 100 %) и кабельных линий электропередачи; модернизация оборудования на трансформаторных подстанциях; модернизация сетей наружного освещения.

Для этого ПАО «Кубаньэнерго» и АО «НЭСК-электросети» на период с 2018 по 2023 годы на территории района планируют реализовать ряд мер по реконструкции и строительству энергетических участков.

В Тимашевском районе проводятся мероприятия по внедрению энергосберегающих технологий на предприятиях, позволяющие при тех же технологических режимах значительно сократить потребление электроэнергии, осуществляется работа по установке у потребителей приборов учета и систем регулирования всех видов энергии. В модернизацию и совершенствование энергосистемы за предыдущие пять лет ресурсоснабжающими организациями направлено 37,1 млн. рублей.

Теплоснабжение социальных объектов и жилого фонда осуществляется филиалом АО «АТЭК» «Тимашевские тепловые сети» (39 котельных) и 6 ведомственными котельными. Протяженность тепловых сетей составляет 58,3 км, требующих капитального ремонта – 20,1 км (34 %). Потери тепловой энергии всех котельных района составляют 15742,8 Гкал в год или 20 % от годового объема выпуска тепловой энергии в сеть. Общий износ котельных составляет 72 %, тепловых сетей – 74 %. Теплоснабжающие предприятия обслуживают 6116 абонентов по отоплению и 4751 абонента по ГВС. Полезный отпуск тепла составляет 47,89 тыс. Гкал.

Общая протяженность газопроводов составляет 1181,1 км, имеется 252 газорегуляторных пункта. Потребители газа питаются от 6 газораспределительных станций, проектная производительность которых составляет 895 млн. куб.м в год.

В районе существует проблема с действующей ГРС «Медведовская», которая обеспечивает сетевым газом ст. Медведовскую с численностью населения более 18 тыс. жителей и наличием крупных перерабатывающих предприятий. ГРС «Медведовская», построенная в 1972 году, морально и физически устарела, работает с перегрузкой в 1,3 раза от проектной мощности. В настоящее время ГРС передана на баланс в ПАО «Газпром», разработан проект по реконструкции.

Процент газификации сетевым природным газом городского населения составляет 96 %, в сельской местности – 85 %; осталось не газифицированных 7 населенных пунктов. По протяженности газопроводов район находится на 4 месте среди муниципальных образований ЦЭЗ.

Рисунок № 28

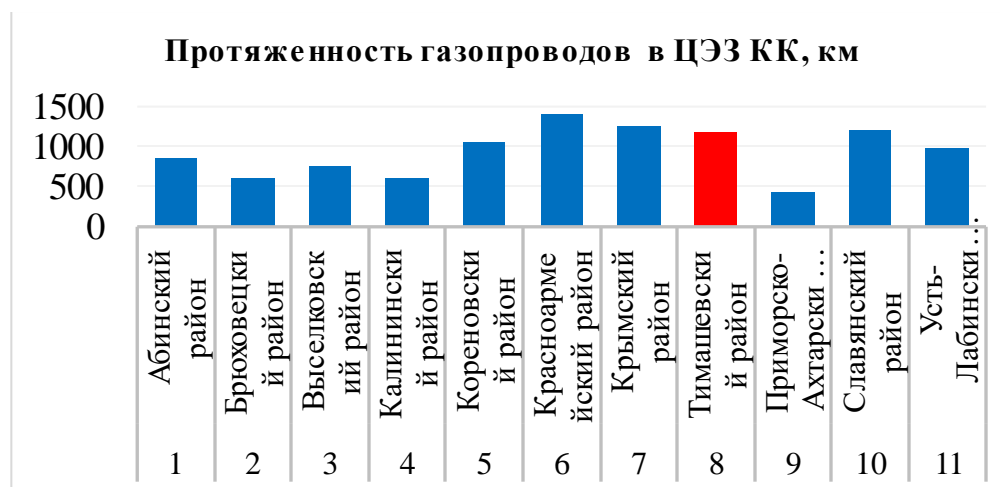

Источниками водоснабжения Тимашевского района являются водозаборные сооружения со скважинами в количестве 90 единиц, общей производительностью 18000 куб. м в сутки, запас мощности по данным геологической изученности составляет 32,6 %. Протяженность сетей водоснабжения 664,4 км, износ – 77 %.

Централизованным водоснабжением обеспечены 98% от общего количества населенных пунктов.

В районе продолжает оставаться напряженной ситуация с водоснабжением. Большая часть водопровода находится в эксплуатации 30 и более лет. Из 664,43 км водопроводных сетей 262,1 км (39,4 %) нуждаются в замене.

Выполнение мероприятий по ремонту и замене водопроводных сетей, строительству водозаборов на территории поселений района позволит снизить потери воды в системе. Строительство и ремонт водозаборных сооружений позволили обеспечить населенные пункты централизованным водоснабжением и повысили качество предоставляемых услуг по подаче воды, появилась дополнительная возможность подключения новых потребителей.

По протяженности водопроводных сетей район находится на 7 месте среди муниципальных районов ЦЭЗ КК.

Рисунок № 29

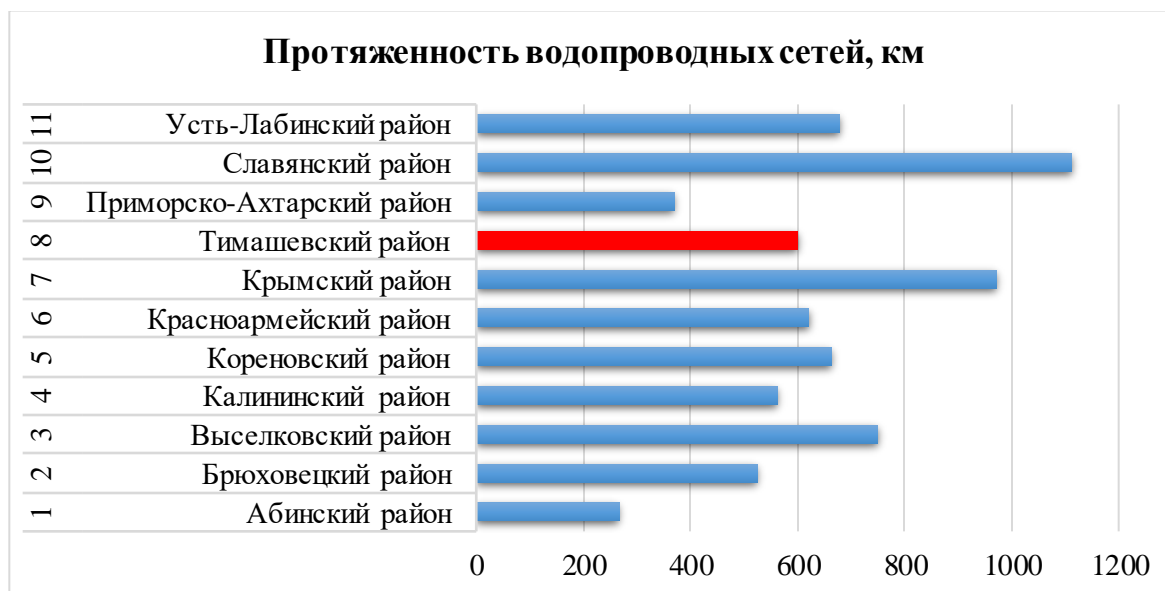

Протяженность сетей канализования составляет 66,2 км, в том числе ветхих – 14,7 км (22 %). Имеются очистные сооружения г. Тимашевска производительностью 25000 куб.м в сутки, мкр. Садовод – 2100 куб. м в сутки. Очистка сточных вод осуществляется биологическим методом, сброс осуществляется в р. Кирпили на 52 км от устья.

Рисунок № 30

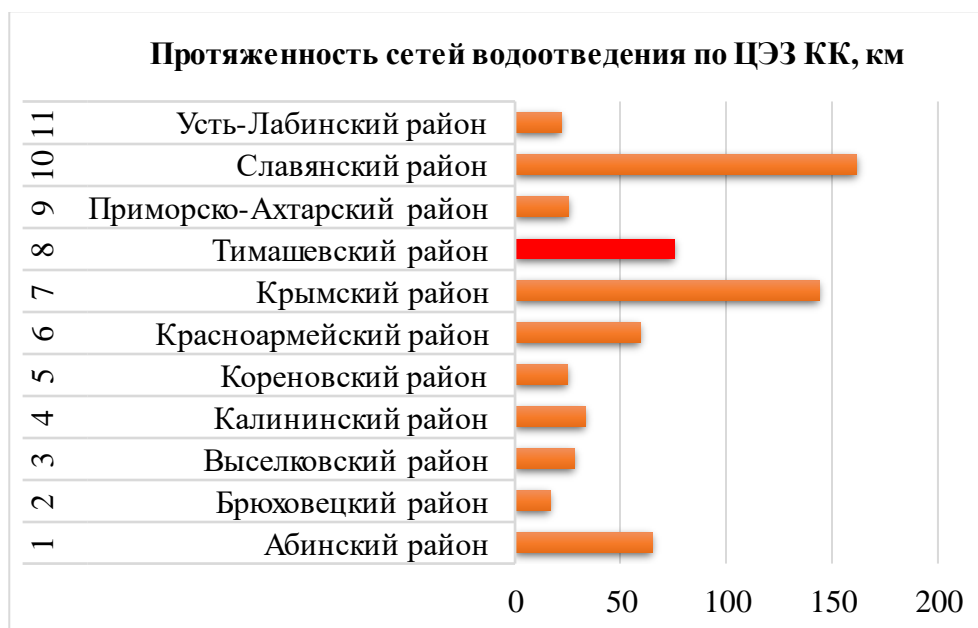

В Тимашевском районе услугами централизованной канализации обеспечено 20 % населения от общего числа жителей района.



## 2.7. Потребительская сфера

Потребительский рынок характеризуется как стабильный и достаточно насыщенный, с высокой предпринимательской активностью и является одной из важнейших сфер жизнеобеспечения населения и наиболее показательным индикатором уровня жизни. Темпы роста объемов продаж и оказания услуг свидетельствуют о динамичном развитии потребительского рынка, отсутствии товарного дефицита; постоянно вводятся в действие новые объекты торговли, общественного питания, организации, оказывающие услуги населению, которые в полном объеме удовлетворяют спрос потребителей.

Розничная торговая сеть района включает в себя 1256 объектов розничной торговли. За 5 лет в районе открылось более 120 торговых объектов, в т.ч. увеличилось количество сетевых магазинов «шаговой доступности».

Рисунок № 31

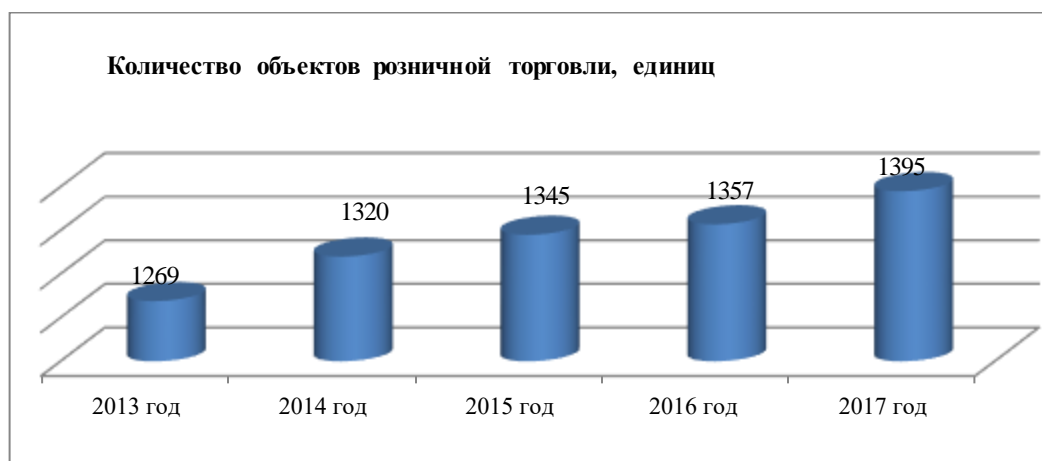

По показателю обеспеченности населения Тимашевского района площадью торговых объектов фактический показатель равен более 764 кв. м на тысячу жителей при нормативе 466,8 кв. м.

Оборот розничной торговли за 2017 год составил 14885,5 млн. рублей или увеличился на 27% к показателю 2013 года. По данному показателю Тимашевский район занимает 4 место среди районов ЦЭЗ КК.

Рисунок № 32

### Оборот розничной торговли по районам ЦЭЗ КК за 2013 и 2017 г., (млрд. руб.)

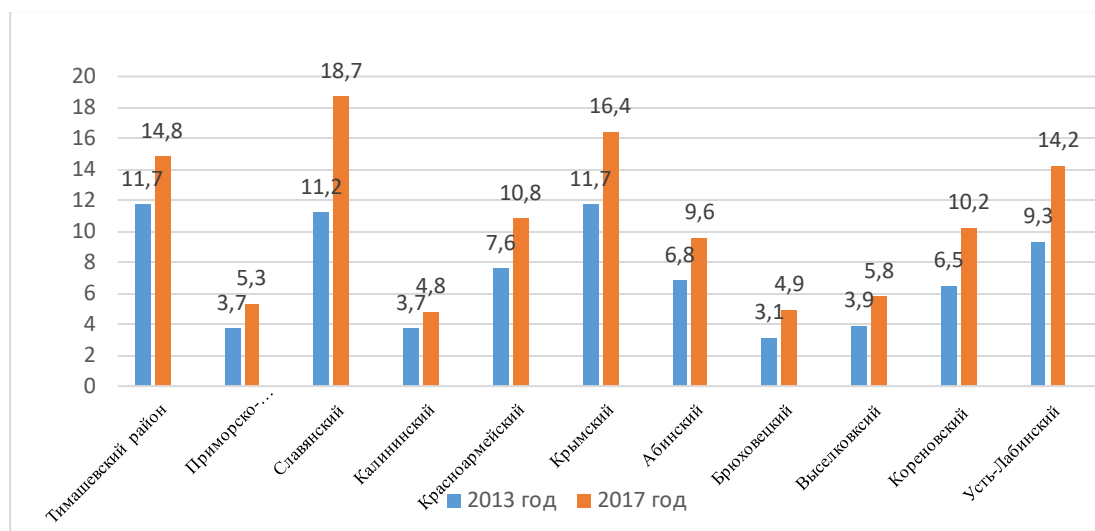

Общедоступная сеть предприятий общественного питания включает в себя более 100 объектов, увеличившись за последние 5 лет на 10 единиц. Обеспеченность населения посадочными местами в общедоступной сети составляет 51 посадочное место на 1000 жителей. Оборот общественного питания за 2017 год составил 435,7 млн. рублей. Темп роста к показателю 2013 года – 122,1%. Следует отметить, что последние 5 лет по обороту общественного питания район находится на 2 месте среди муниципальных образований ЦЭЗ КК.

Рисунок № 33

### Оборот общественного питания организаций по районам ЦЭЗ КК (млн. руб.)

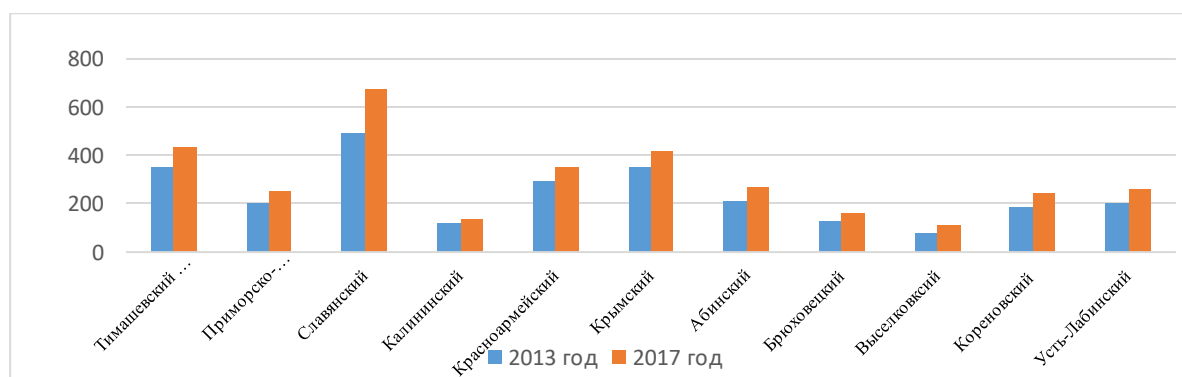

На постоянной основе проводится работа по упорядочению объектов нестационарной мелкорозничной торговли на территории района, в соответствии с утвержденной схемой размещения нестационарных торговых объектов.

В целях более полного обеспечения потребности населения в качественных продуктах питания, поддержания стабильной ситуации на продовольственном рынке района, а также увеличения объемов реализации сельскохозяйственной продукции и продовольственных товаров местных производителей, в районе ежегодно проводится более 100 ярмарок «выходного дня».

В рамках упорядочения придорожной торговли, ликвидации несанкционированной торговли вдоль автомобильных дорог краевого значения с 2015 года работают сезонные придорожные сельскохозяйственные ярмарки, на которых реализуются излишки сельскохозяйственной кубанской продукции. Такие ярмарки пользуются спросом как у местных жителей, так и у туристов, следующих через Тимашевский район к курортам Краснодарского края и Республике Крым.

Развитие потребительского рынка планируется за счет открытия новых объектов торговли (стационарных, нестационарных, ярмарок и т.п.).

Санаторно-курортный и туристический комплекс в районе представлен 19 гостиницами с номерным фондом 258 номеров (508 койко-мест): 5 гостиниц находятся на территории сельских поселений, остальные 14 гостиниц находятся на территории г. Тимашевска, работает 1 оздоровительный лагерь дневного пребывания (400 койко-мест). За 5 лет количество коллективных средств размещения в районе увеличилось в 2,2 раза.

В ЦЭЗ КК Тимашевский район занимает III место по количеству организаций курортно-туристического комплекса и IV место по доходам предприятий данной отрасли.

Рисунок № 34

#### Количество организаций курортно-туристического комплекса в ЦЭЗ КК, ед.

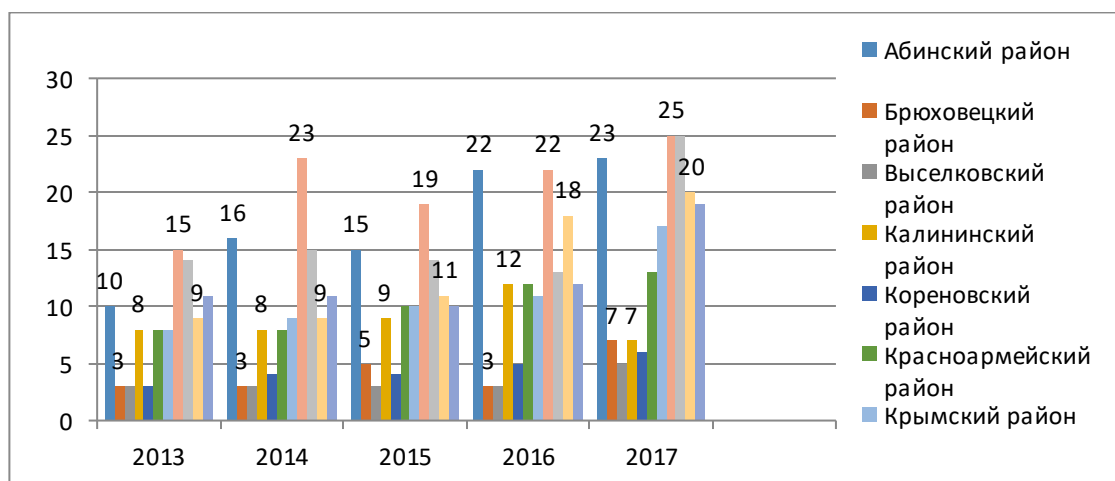

Учитывая природно-климатическое расположение Тимашевского района, на его территории действуют 3 объекта сельского (аграрного) туризма (базы отдыха), каждое из которых занимается содержанием сельскохозяйственных животных и

предоставляет условия для рыбалки и отдыха выходного дня (беседки, мангалы, сауны, спортивные и детские площадки). Основными посетителями данных объектов являются жители района и Краснодарского края.

На территории района объектом туристического показа является музей семьи Степановых – филиал Государственного бюджетного учреждения культуры Краснодарского края «Краснодарский государственный историко-археологический музей-заповедник имени Е.Д.Фелицына», в котором действуют 8 стационарных и 3 передвижные выставки, экспонаты выставок постоянно обновляются.

Доходы предприятий курортно-туристского комплекса в Тимашевском районе в 2017 году составили 35,8 млн. рублей и увеличились на 15,4 % к 2013 году. Этому способствовали открытие новых гостиниц и увеличение номерного фонда в уже существующих, а также предпочтения туристов, следующих через Тимашевский район к курортам Краснодарского края и на Крымский полуостров, пользоваться гостиничными номерами повышенной комфортности.

Рисунок № 35

Доходы предприятий курортно-туристического комплекса в ЦЭЗ КК, млн.руб.

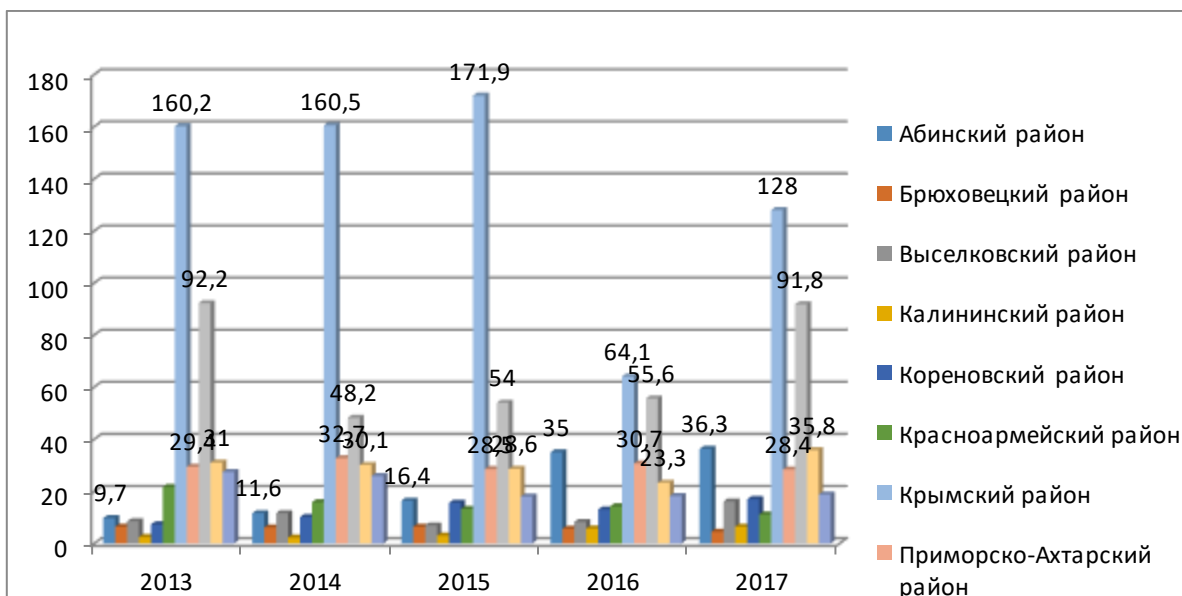

За последние 5 лет курортно-туристический комплекс района можно охарактеризовать как устойчивый, имеющий положительную тенденцию развития.

## 2.8 Малый и средний бизнес

В настоящее время малый и средний бизнес является неотъемлемой частью экономики района, обеспечивая занятость около трети работающего населения, более 42% в общем объеме выручки от реализации товаров и услуг предприятий и организаций, практически треть объема налоговых поступлений в муниципальный бюджет.

В 2013 году количество субъектов МСП составляло 5569 единиц, в т.ч. 9 средних предприятий, 622 малых предприятий и 4938 индивидуальных предпринимателей, что составило 88,5 % в общем количестве хозяйствующих субъектов района.

С 01.08.2016 источником сведений о количестве субъектов МСП в разрезе муниципальных районов и городских округов является единый реестр субъектов малого и среднего предпринимательства, по данным которого количество субъектов МСП на территории муниципального образования Тимашевский район по итогам 2017 года составило 4026 ед. По количеству хозяйствующих субъектов среди муниципальных образований ЦЭЗ КК район переместился с 3 места в 2013 году на 2 место в 2017 году.

Таблица № 20

**Количество субъектов малого и среднего предпринимательства ЦЭЗ КК**

№ п/п	Наименование	2013	2014	темп роста 2014 к 2013, %	2015	темп роста 2015 к 2014, %	2016	темп роста 2016 к 2015, %	2017
1	Брюховецкий район	2328	2332	100,2	2416	103,6	2426	100,4	1592
2	Выселковский район	2278	2237	98,2	2259	101,0	2316	102,5	1565
3	Калининский район	1839	1856	100,9	1917	103,3	1960	102,2	1337
4	Кореновский район	3044	3046	100,1	3264	107,2	3338	102,3	2180
5	Красноармейский район	4310	4445	103,1	4697	105,7	4927	104,9	3307
6	Крымский район	5594	5471	97,8	5601	102,4	5577	99,6	3737
7	Приморско-Ахтарский район	2168	2229	102,8	2386	107,0	2404	100,8	1586
8	Славянский район	5903	6048	102,5	6644	109,9	6812	102,5	4630
9	Тимашевский район	5569	5592	100,4	5628	100,6	5880	104,5	4026
10	Усть-Лабинский район	4454	4505	101,1	4734	105,1	4899	103,5	3296

Этому способствовала реализация государственной и муниципальных программ поддержки бизнеса, в рамках которых осуществлялась финансовая, имущественная и консультационно-информационная поддержка МСП.

Наибольшее количество субъектов МСП района осуществляют свою деятельность в таких отраслях, как торговля, транспортировка и хранение, строительство, обрабатывающие производства.

Численность населения, занятого в МСП Тимашевского района в 2013 году составила 13,2 тыс. человек. В 2014 году данный показатель в районе достиг 13,5 тыс. человек (рост 10,2 %), хотя в других районах ЦЭЗ КК наблюдалось снижение занятых в малом и среднем бизнесе. В 2015 году снижение по району составило 2,8 %, а в 2016 – 8,7 %. Снижение численности населения, занятого в малом предпринимательстве, в частности наемных работников индивидуальных предпринимателей, было связано с проведением оптимизации производств на фоне нестабильной финансовой обстановки, резких скачков валют, дефицита денежных средств. В 2017 году ситуация стабилизировалась, стала наблюдаться положительная динамика: темп роста численности населения, занятого в МСП района, составил 105,9 %, при этом доля численности населения, занятого в малом и среднем предпринимательстве в численности населения, занятого в экономике района, составила 24,5 %. По темпам роста данного показателя район занимает лидирующие позиции в ЦЭЗ КК.

Таблица № 21

**Численность населения, занятого в малом и среднем предпринимательстве ЦЭЗ КК**

№ п/п	Наименование МО	2013	2014	темп роста 2014 к 2013	2015	темп роста 2015 к 2014	2016	темп роста 2016 к 2015	2017	темп роста 2017 к 2016
1	Брюховецкий район	4271	3816	89,3	3049	79,9	3506	115,0	3534	100,8
2	Выселковский район	3238	2774	85,7	1955	70,5	2219	113,5	2234	100,7
3	Калининский район	3523	2904	82,4	2587	89,1	3091	119,5	3095	100,1
4	Кореновский район	7367	6475	87,9	6010	92,8	5766	95,9	5783	100,3
5	Красноармейский р-н	6023	5625	93,4	5327	94,7	5658	106,2	5719	101,1
6	Крымский район	9992	8980	89,9	8093	90,1	8021	99,1	8122	101,3
7	Приморско-Ахтарский р-н	5181	4810	92,8	3867	80,4	4026	104,1	4098	101,8
8	Славянский район	13511	12269	90,8	10391	84,7	10070	96,9	10080	100,1
9	Тимашевский район	13292	13556	102,0	13174	97,2	12022	91,3	12742	105,9
10	Усть-Лабинский район	8232	7097	86,2	6687	94,2	7096	106,1	7116	100,3

В период с 2013 по 2016 годы финансовую поддержку на развитие бизнеса на условиях софинансирования из краевого и федерального бюджетов получили 39 субъектов МСП на общую сумму более 22,8 млн. рублей, что позволило при-

влечь в экономику района для развития и модернизации производства МСП более 125 млн. рублей инвестиций.

Наряду с этим финансовая поддержка оказывалась организации, выражающей интересы субъектов МСП путем предоставления субсидий на возмещение затрат и (или) недополученных доходов по оказанию консультационных услуг в области предпринимательской деятельности и ее организации субъектам МСП на безвозмездной основе. В районе такой организацией являлся Центр содействия развитию малого и среднего предпринимательства при Союзе «Тимашевская торгово-промышленная палата», осуществляющий свою деятельность с 2010 года.

В соответствии со Стратегией развития МСП в Российской Федерации на период до 2030 года приоритетное направление развития финансовой поддержки малых и средних предприятий в среднесрочной перспективе стало снижение доли невозвратных видов поддержки (субсидии на развитие бизнеса) в общем объеме средств, выделяемых в рамках программ поддержки МСП, в пользу развития рыночных инструментов поддержки, создания и развития организаций, образующих инфраструктуру поддержки субъектов малого и среднего предпринимательства.

В рамках реализации муниципальной программы поддержки субъектов МСП в 2017 году Муниципальным центром поддержки предпринимательства оказана 231 бесплатная консультационная услуга субъектам МСП по вопросам финансового планирования, правового обеспечения, бухгалтерского учета и т.д. Также финансовую поддержку в виде льготных микрозаймов в краевом Фонде микрофинансирования получили 16 предпринимателей района на сумму 34,8 млн. рублей, в 2016 году - 15 предпринимателей на сумму 21,5 млн. рублей.

## **2.9 Анализ системы управления**

Администрацией муниципального образования Тимашевский район ведется планомерная работа по развитию информационных и телекоммуникационных технологий – внедряются информационные системы, разрабатываются новые сайты, обновляется аппаратный комплекс.

С момента открытия Единого портала государственных и муниципальных услуг он превратился в действенный инструмент доступа к муниципальным услугам в электронном виде. В Тимашевском районе с 2010 года начато внедрение «электронного правительства» – способ предоставления информации о деятельности органов местного самоуправления Тимашевского района, оказание муниципальных услуг гражданам, бизнесу, другим ветвям государственной власти, при котором личное взаимодействие между органом местного самоуправления и заявителем минимизировано, максимально используются возможности, предоставляемые информационными технологиями, мобильными технологиями и сетью Интернет.

К ведущим показателям, характеризующим качество жизни населения, от-

носятся в том числе, качество и доступность муниципальных услуг, предоставляемых как гражданам, так и организациям.

К концу 2017 года увеличилось количество предоставляемых муниципальных услуг до 201 услуги, приняты муниципальные правовые акты, регламентирующие порядок предоставления муниципальных услуг (административные регламенты).

Снижено среднее число обращений представителей бизнес-сообщества в органы местного самоуправления Тимашевского района для получения одной муниципальной услуги (при личном обращении), связанной со сферой предпринимательской деятельности до 2.

Обеспечена возможность получения гражданами и юридическими лицами муниципальных услуг через многофункциональный центр предоставления государственных и муниципальных услуг (далее – МФЦ) посредством заключения соглашений о взаимодействии органами местного самоуправления Тимашевского района с МФЦ.

Осуществлен перевод муниципальных услуг в электронный вид посредством Портала государственных и муниципальных услуг (функций) Краснодарского края: 2015 год – 33 %, 2016 год – 51 %, 2017 год – 100 % отдельных услуг посредством официального сайта. При этом доля граждан, использующих механизм получения муниципальных услуг в электронной форме, к 2018 году достигла 70 %.

Наблюдается снижение числа обоснованных жалоб на решения и действия (бездействия) органов местного самоуправления при предоставлении муниципальных услуг от общего числа обращений (жалоб): 2015 год - 0,33 %, 2016 год – 0,29 %, 2017 год – 0,27 %.

Растет эффективность управления информационно-коммуникационными технологиями в деятельности отраслевых (функциональных) органов муниципалитета за счет внедрения локальной вычислительной сети, сети VPN, поэтапного переоборудования рабочих мест в администрации.

Есть возможность осуществить доступ к отдельным информационным системам инфраструктуры электронного правительства, в том числе федеральной государственной информационной системы, обеспечивающей процесс досудебного (внесудебного) обжалования решений и действий (бездействия), совершенных при предоставлении государственных и муниципальных услуг.

Активно используется система межведомственного электронного взаимодействия при предоставлении муниципальных услуг, что повысило качество и сокращение сроков предоставления муниципальных услуг.

Начиная с 2016 года в соответствии с федеральным и региональным законодательством в районе внедрена процедура оценки регулирующего воздействия проектов и экспертиза принятых муниципальных нормативных правовых актов, затрагивающих вопросы предпринимательской и инвестиционной деятельности -



это возможность для субъектов предпринимательской деятельности снизить издержки по выполнению установленных требований, обеспечить экономию бюджетных средств, а также улучшить деловой климат и повысить инвестиционную привлекательность района, доверие граждан и бизнеса к принимаемым муниципалитетом решениям.

В районе из 9 представителей бизнес-сообщества создан консультативный совет по оценке регулирующего воздействия и экспертизе муниципальных нормативных правовых актов муниципального образования Тимашевский район, утверждено положение о консультативном совете.

В краевом рейтинге качества осуществления ОРВ и экспертизы НПА за 2016 и 2017 годы Тимашевский район по итогам работы был отнесен к муниципалитетам «высшего уровня» - 2 место в крае из 44 районов.

В 2014 году для централизации и совершенствования системы муниципальных закупок в районе создан МКУ «Центр муниципальных закупок», осуществляющий функции по определению поставщиков (подрядчиков, исполнителей) при осуществлении закупок товаров, работ, услуг конкурентными способами в соответствии с законодательством о контрактной системе в сфере закупок для 66 муниципальных заказчиков, бюджетных учреждений, унитарных предприятий Тимашевского района. В настоящее время учреждение охватывает 127 муниципальных заказчиков, включая учреждения и администрации поселений.

С 2014 года увеличилось количество размещаемых процедур на 32 %, размещаемых совместных аукционов на 54 %; процент закупок у субъектов малого и среднего предпринимательства и социально-ориентированных некоммерческих организаций вырос с 19 % до 27,6 % от совокупного годового объема закупок.

В рамках методологического сопровождения МКУ «Центр муниципальных закупок» в адрес муниципальных заказчиков района регулярно направляет информационные письма с нормативными актами, информацию об изменениях в законодательстве о контрактной системе, а также разъяснительную информацию об административных правонарушениях за осуществление закупок товаров, работ, услуг с нарушением норм законодательства, дополнительно информация размещается на официальном сайте муниципалитета.

Совместно с контролирующими органами для муниципальных заказчиков проводятся обучающие семинары-совещания, на которых рассматриваются часто встречающиеся нарушения, обсуждаются пути их решения и недопущения в дальнейшем.

Ежегодно более 80 сотрудников муниципальных организаций, задействованных в сфере закупок, проходят курсы повышения квалификации и профессиональной переподготовки в сфере закупок.

С целью повышения эффективности, обоснованности и целесообразности расходования бюджетных средств, соблюдения требований Бюджетного Кодекса, законодательства о контрактной системе в сфере закупок товаров, работ, услуг для

обеспечения государственных и муниципальных нужд с 2014 года в муниципалитете работает орган финансового контроля, исполняющий полномочия по контролю в финансово-бюджетной сфере, по внутреннему финансовому контролю и контролю в сфере закупок, в том числе полномочия поселений по внутреннему финансовому контролю.

В муниципалитете введена практика проведения информационно-разъяснительной работы, направленной на упреждение допущения нарушений при расходовании бюджетных средств: консультации, совещания с главными распорядителями бюджетных средств, муниципальными заказчиками по обзору наиболее характерных нарушений, выявленных в ходе проверок.

В штатном расписании администрации района 160 единиц, из них: 1 - глава муниципального образования Тимашевский район, 157 - муниципальные служащие, 2 не муниципальных служащих. В муниципалитете проводится активная работа по оптимизации деятельности муниципальных служащих, сокращению административного аппарата. Так, за последние 5 лет со значительным ростом полномочий и обязанностей, расширением функционала и современных задач муниципальных служащих штатная численность муниципальных служащих увеличилась только на 1 единицу. 93,6 % муниципальных служащих имеют высшее образование (147 чел.), 9 % - имеют два и более высших образования.

В муниципалитете ведется работа по формированию кадрового резерва для своевременного замещения вакантных должностей, ежегодно проводятся аттестации муниципальных служащих, в целях определения соответствия замещаемой должности муниципальной службы на основе оценки профессиональной служебной деятельности и квалификационный экзамен в целях оценки их знаний, навыков и умений (профессионального уровня).

Работа с населением является важным звеном в процессе взаимодействия населения с органами местного самоуправления. Для создания механизмов взаимодействия общества и власти, а также стимулирования роста институтов гражданского общества в районе работает Общественный совет при главе муниципального образования Тимашевский район, в состав которого входят наиболее активные руководители общественных организаций, представители бизнеса, жители с активной жизненной позицией. Через общественные советы поселений района до населения доводятся решения органов местного самоуправления и, как обратная связь, выявляются проблемы жителей района.

На территории района осуществляют свою деятельность 5 общественных организаций со статусом юридического лица по направлениям: социально-гуманитарные, военно-патриотические, образовательные, молодёжная политика.

Регулярно проводятся выездные встречи главы муниципального образования Тимашевский район с населением района, на которых жители озвучивают наиболее острые проблемы, обсуждаются народные инициативы.

В районе проживают представители 81 национальности, народностей и этнических групп. По данным переписи населения более 90 % граждан района – русские, более 2,8 % - армяне, около 1,6 % - украинцы. В районе зарегистрированы и осуществляют деятельность 2 национальных общественных объединения (местные отделения Союза армян России и культурной автономии греков). В муниципалитете обеспечено равенство возможностей экономического, социального, культурного и духовного развития для представителей всех наций и народностей; активисты и лидеры национальных сообществ и объединений входят в состав Общественного совета при главе муниципального образования.

Действует 74 органа территориального общественного самоуправления (далее – ТОС). Регулярно, совместно с квартальными, проводятся различные мероприятия, направленные на улучшение жизни населения: праздники улиц, поздравления ветеранов Великой Отечественной войны, субботники, работа информационных досок, благоустройство придомовых территорий.

За последние 5 лет более четко налажена совместная работа ТОС с администрациями поселений и района, депутатами всех уровней, руководителями предприятий, учреждений и организаций, независимо от форм собственности. Ежегодно на территории Тимашевского района проводится конкурс на звание «Лучший ТОС Тимашевского района».

С целью предоставления населению и организациям района наиболее полной и актуальной информации о деятельности органов местного самоуправления и социально-экономическом развитии, разработан и запущен в информационно-телекоммуникационной сети Интернет официальный сайт администрации муниципального образования Тимашевский район – [www.timregion.ru](http://www.timregion.ru). Такие сайты работают при каждой администрации поселений.

Официальным печатным органом муниципалитета является газета «Знамя труда». Кроме того, на протяжении многих лет осуществляют свою деятельность еще 2 печатных СМИ - газеты «Этаж новостей», «Антиспутр».

В районе активно развиваются системы поощрения населения за активное участие в социально-экономическом развитии: в форме награждения Государственными наградами, Почетными грамотами администраций края и района, Благодарственными письмами администрации района, занесения имен граждан на районную Доску Почета, присвоения звания «Почетный гражданин Тимашевского района».

2 раза в год проводятся опросы населения о деятельности органов местного самоуправления муниципального района, цель которых – реальная оценка удовлетворенности населения деятельностью: главы и председателя Совета муниципалитета, руководителей унитарных предприятий, учреждений, осуществляющих оказание услуг населению района. При проведении опроса деятельность руководителей органов местного самоуправления оценивается по всем критериям с учетом их полномочий по решению вопросов местного значения, эффективность деятельно-

сти руководителей организаций оценивается по критериям, соответствующим их сфере деятельности.

Результаты опросов показали, что за последние 5 лет уровень удовлетворенности населения Тимашевского района работой муниципалитета выросла с 40,6 % до 48,5 % от числа опрошенных.

По результатам комплексной оценки эффективности деятельности органов местного самоуправления городских округов и муниципальных районов муниципальное образование Тимашевский район в 2017 году занял 4 место из 44 районов, поднявшись с 14 места по итогам 2015 года; по показателю «Экономическое развитие» в 2015 году район занимал 1 место, в 2016 году - 5 место, в 2017 году – 2 место среди 44 муниципалитетов края.

## 2.10 Бюджетная и налоговая политика

Основными приоритетами налоговой политики являются создание условий для дальнейшего расширения потенциала сбалансированного развития Тимашевского района, обеспечения роста доходной части консолидированного бюджета края по муниципальному образованию Тимашевский район, районного бюджета и бюджетов поселений за счет повышения качества администрирования доходов бюджета и собираемости налогов, эффективного использования муниципального имущества.

За период 2013-2017 г. прирост налоговых и неналоговых доходов в консолидированный бюджет района составил 133,4 млн. рублей или 14%.

Рисунок № 36

Динамика налоговых и неналоговых доходов

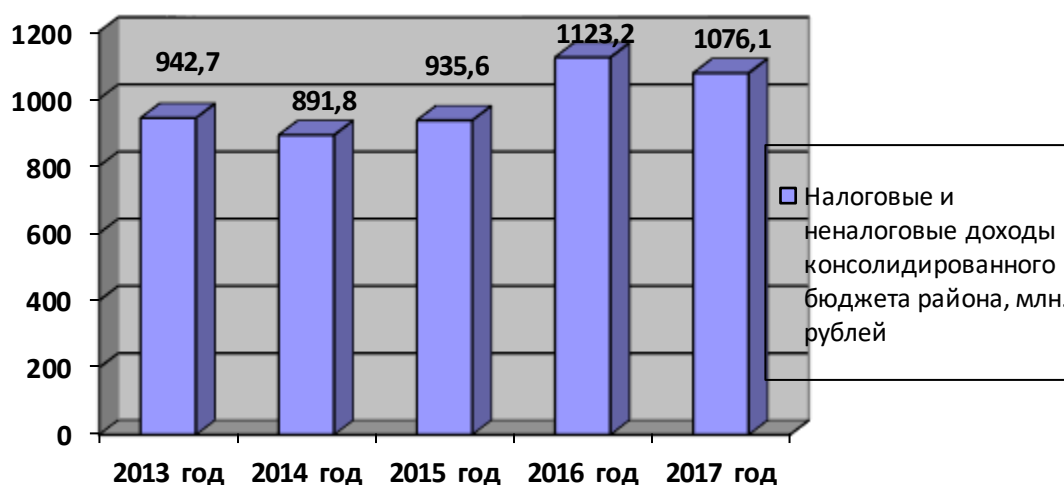

По объёму бюджетных параметров район занимает 1 место среди муниципальных образований ЦЭЗ КК.

Рисунок № 37

**Рейтинг муниципальных районов ЦЭЗ КК по налогам, сборам и другим платежам в млн. руб.**

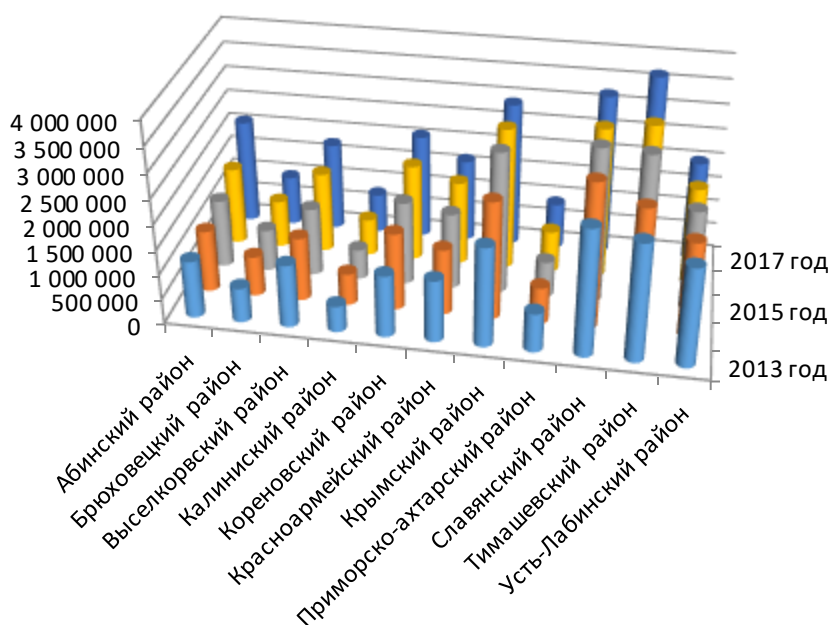

Анализ исполнения расходной части бюджета района свидетельствует о ежегодном росте бюджетных ассигнований на реализацию полномочий органов местного самоуправления - прирост расходной части за период 2013-2017 годы составил 538,2 млн. рублей или 28 %.

Рисунок № 38

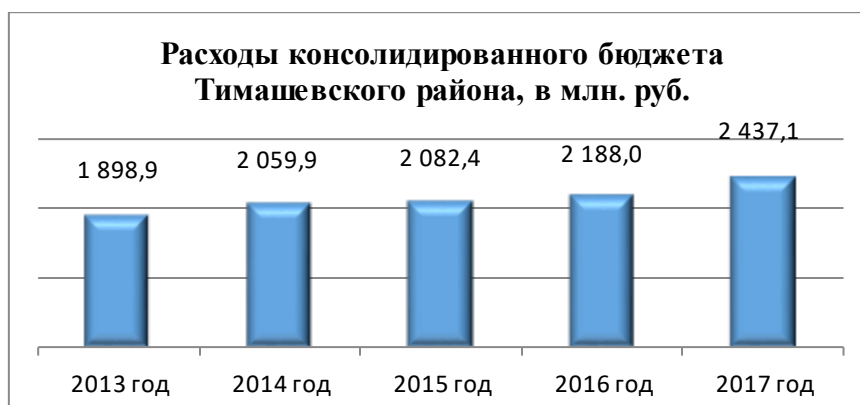

Половину суммы прироста обеспечивают ежегодным увеличением расходов на финансовое обеспечение переданных органам местного самоуправления муниципальных образований Краснодарского края государственных полномочий Краснодарского края с учетом индексации оплаты труда работников муниципальных учреждений и социальных выплат отдельным категориям граждан. Остальной прирост расходной части обеспечивается за счет стабильного роста налоговых и неналоговых доходов районного бюджета и позволяет осуществлять финансирование приоритетных направлений бюджетной политики.

Консолидированный бюджет района имеет социально ориентированную направленность и характеризуется расходной частью, более чем на 70 % состоящей из финансового обеспечения таких социальных отраслей, как образование, культура, здравоохранение, социальная политика, физическая культура и спорт. Кроме того, на протяжении последних 5 лет доля безвозмездных поступлений от бюджетов других уровней составляет больше половины в общем объеме доходов консолидированного бюджета Тимашевского района.

Принимаемые меры по оптимизации расходов и непринятие новых расходных обязательств позволяют нивелировать риски несбалансированности районного бюджета, а также создавать условия для реализации задач бюджетной политики в последующие годы. В рамках действующей методики планирования бюджета и с целью минимизации воздействия бюджетных рисков на социально-экономическое состояние района, предлагается предусмотреть только первоочередные расходы, исключив финансирование капитальных вложений. Другим бюджетным риском остается возможное изменение ставки рефинансирования ЦБ РФ и увеличение расходов на обслуживание муниципального долга соответственно. С целью минимизации негативного воздействия данного фактора, планируется зафиксировать предельный объем привлекаемых источников на уровне текущего финансового года и продолжить работу по сокращению объема привлекаемых кредитов путем реструктуризации.

### **3. Анализ сильных и слабых сторон, возможностей и угроз развития муниципального образования Тимашевский район (SWOT-анализ)**

Анализ исходной социально-экономической ситуации муниципального образования Тимашевский район, оценка внешних и внутренних факторов развития территории позволили выделить слабые и сильные стороны, состояние которых в совокупности определяют преимущества района (возможности) и проблемные, негативные моменты и тенденции (угрозы), тормозящие прогрессивное движение.

Сильной стороной района является аграрный и промышленный сектора с развитой диверсификацией и сформированной эффективной по своим функциям и структуре производительной системой, обеспечивающей значительный вклад в формирование стратегической конкурентоспособности экономики. Также к благо-

приятным факторам можно отнести выгодное геоэкономическое положение, развитый потребительский рынок, высокий образовательный и культурный уровень значительной части населения района, общественной активности.

Потребности жителей на сегодняшний день отражают слабые стороны территории: жители района оправданно предъявляют к своему району такие же требования, как и жители других крупных городов.

Проблемой является отсутствие комфортной среды обитания: недостаточное благоустройство Тимашевского городского и сельских поселений и количество озелененных пространств, зон отдыха, отсутствие пешеходных прогулочных зон, слабый уровень доступности среды жизнедеятельности для инвалидов.

Наиболее остро стоят вопросы в следующих сферах: жилищно-коммунальное хозяйство, благоустройство, экология, здравоохранение. Данные проблемы требуют решения методом стратегического планирования.

Анализ социально-экономического положения Тимашевского района позволил выделить ряд факторов, формирующих траекторию развития в средне- и долгосрочном периоде, определить слабые места и перспективные «точки роста» экономики. В таблице № 22 приведены результаты SWOT-анализа муниципального образования Тимашевский район.

Таблица № 22

**Результаты SWOT-анализа муниципального образования  
Тимашевский район**

<b>Сильные стороны (S)</b>	<b>Слабые стороны (W)</b>
<b>Географическое положение</b>	
<ul style="list-style-type: none"> <li>- выгодное географическое расположение, близость к краевому центру;</li> <li>- благоприятные природно-климатические условия, плодородные почвы;</li> <li>- наличие транспортного сообщения с крупными городами соседних регионов; близость к краевому центру, портам г. Новороссийска, Ейска, Геленджика, Республики Крым;</li> </ul>	<ul style="list-style-type: none"> <li>- маятниковая миграция трудоспособного населения в целях трудоустройства;</li> <li>- ограниченность основных автомобильных дорог промышленной зоны г.Тимашевка двумя ж.д.переездами с интенсивным движением поездов</li> <li>- недостаток ресурсной базы: отсутствие на территории района полезных ископаемых, за исключением глины, которая служит основой для производства кирпича;</li> </ul>
<b>Демографическая ситуация, уровень жизни населения, занятость</b>	
<ul style="list-style-type: none"> <li>- низкий уровень официальной безработицы;</li> <li>- наличие сельских поселений как источник маятниковой миграции;</li> <li>- низкий уровень социальной конфликтности;</li> <li>- конкурентоспособный уровень заработной платы;</li> <li>- наличие административных регламентов предоставления муниципальных услуг и контроль за их</li> </ul>	<ul style="list-style-type: none"> <li>- естественная убыль населения, зависимость от миграционного прироста, имеющего тенденцию к уменьшению;</li> <li>- отрицательное влияние миграционных процессов: приток мигрантов идет в основном за счет не экономически активного населения.</li> <li>- демографическое старение населения;</li> </ul>

<p>своевременным выполнением;</p>	<ul style="list-style-type: none"> <li>- отток наиболее активной и талантливой молодёжи;</li> <li>- дефицит ИТР и высококвалифицированных рабочих для промышленных и предприятий перерабатывающей промышленности;</li> <li>- сохраняющийся структурный дисбаланс рынка образования и существующих и прогнозных потребностей рынка труда;</li> <li>- отставание уровня заработной платы от краевого уровня;</li> </ul>
<p><b>Экономическое развитие, инвестиции, предпринимательство</b></p>	
<ul style="list-style-type: none"> <li>- высокая инвестиционная привлекательность муниципального образования;</li> <li>- развитая система МФХ, в т.ч. ЛПХ;</li> <li>- сложившаяся сеть крупных предприятий АПК и промышленного производства;</li> <li>- наличие на территории района крупных промышленных иностранных компаний с известными мировыми брендами;</li> <li>- активность субъектов малого и среднего предпринимательства;</li> <li>- многоотраслевая структура экономики Тимашевского района;</li> <li>- развитая сфера деятельности предприятий обрабатывающих производств, их заинтересованность в модернизации и повышении производительности труда;</li> <li>- развитая финансово-кредитная сфера;</li> <li>- наличие инфраструктуры поддержки субъектов малого и среднего предпринимательства;</li> <li>- активность «самозанятого» населения;</li> <li>- высокий потенциал сектора услуг;</li> <li>- благоприятное географическое положение и природно-климатические условия района для развития рыбохозяйственного комплекса;</li> <li>- большая площадь естественных водоемов, пригодных для рыбозаведения;</li> </ul>	<ul style="list-style-type: none"> <li>- неравномерное распределение инвестиций в основной капитал (низкий уровень инвестиций в аграрную и социальную сферы);</li> <li>- высокая зависимость экономики от крупных предприятий (в т.ч. иностранных);</li> <li>- изношенность промышленной инженерной инфраструктуры;</li> <li>- недостаток квалифицированных рабочих кадров, неспособность удовлетворить спрос на высокотехнологичные специальности в АПК и промышленности;</li> <li>- отсутствие практик применения форм МЧП, концессионного сотрудничества;</li> <li>- недостаточный уровень экологической безопасности производств;</li> <li>- ограниченный доступ субъектов МСП к финансовым ресурсам на модернизацию и техническое перевооружение;</li> <li>- низкая доля производственного предпринимательства в сфере малого бизнеса;</li> <li>- дифференциация населенных пунктов по возможностям экономического роста;</li> <li>- концентрация промышленного потенциала в городском поселении;</li> <li>- низкая обеспеченность новых земельных участков инженерной инфраструктурой;</li> <li>- слабо развитый агропродовольственный рынок, диспаритет цен на сельхозпродукцию и энергоносители, монополизм переработчиков сельхозпродукции;</li> <li>- недостаточный уровень государственной поддержки предприятий рыбохозяйственного комплекса;</li> <li>- сильная зависимость рыбохозяйственной отрасли от погодных факторов; таких как недостаточное выпадение осадков;</li> <li>- слабо развитая инфраструктура рынка рыбной продукции, особенно живой рыбы;</li> </ul>



	<ul style="list-style-type: none"> <li>- отсутствие предприятий, способных производить качественное техническое обслуживание сложной современной сельхозтехники, производственных мощностей;</li> <li>- наличие «теневого» сектора экономики;</li> <li>- деятельность юридических лиц и индивидуальных предпринимателей на территории района, зарегистрированных в других регионах;</li> <li>- ограниченность земельных участков для промышленных площадок в границах санитарно-защитных зон действующих организаций промышленности</li> </ul>
<b>Развитие социальной сферы</b>	
<ul style="list-style-type: none"> <li>- рост расходов федерального и регионального бюджета на образование и здравоохранение;</li> <li>- возможности привлечения федеральных средств для реализации инновационных проектов (в рамках реализации соответствующих государственных программ Российской Федерации);</li> <li>высокий охват населения профилактическими осмотрами, развитое первичное звено здравоохранения;</li> <li>- наличие большого культурного потенциала библиотек;</li> <li>- наличие Тимашевского музея семьи Степановых – филиала государственного бюджетного учреждения культуры Краснодарского края «Краснодарский историко-археологический музей-заповедник им. Е.Д. Фелицына»;</li> <li>- 100% обеспеченность дошкольными образовательными услугами детей в возрасте от 3 до 7 лет;</li> <li>- средняя обеспеченность спортивными залами, стадионами, бассейнами;</li> <li>- достаточный уровень общественной безопасности (снижение количества зарегистрированных преступлений);</li> <li>- положительная динамика строительства новых спортивных объектов;</li> <li>- совершенствование муниципальной системы образования в соответствии с новыми трендами и тенденциями развития образования в современном мире;</li> <li>- наличие условий для развития гребных видов спорта;</li> </ul>	<ul style="list-style-type: none"> <li>- низкий темп модернизации и большой износ материально-технической базы и инфраструктуры муниципальных учреждений;</li> <li>- наличие потребности в устройстве в дошкольные образовательные учреждения детей в возрасте от 1,5 до 3 лет;</li> <li>- недостаточный уровень доступности среды для инвалидов и лиц с ограниченными возможностями;</li> <li>- износ основных фондов организаций культуры;</li> <li>- дефицит квалифицированных кадров социальной (бюджетной) сферы;</li> <li>- низкая активность участия органов местного самоуправления в региональных проектах и программах на условиях софинансирования по созданию, реконструкции объектов социальной инфраструктуры;</li> <li>- недостаточный уровень финансирования учреждений социальной сферы для их развития;</li> <li>- дефицит в медицинских работниках, врачах</li> </ul>
<b>Жилищно-коммунальное хозяйство, дорожная инфраструктура, экология, безопасность жизнедеятельности</b>	
<ul style="list-style-type: none"> <li>- наличие развитой транспортной инфраструктуры: крупная железнодорожная станция, автовокзал;</li> <li>широкое использование автомобильного и желез-</li> </ul>	<ul style="list-style-type: none"> <li>- высокий уровень износа инженерно - коммунальной инфраструктуры;</li> <li>- недостаточный резерв мощности</li> </ul>

<p>нодорожного транспорта.</p> <ul style="list-style-type: none"> <li>- наличие стратегических документов в сфере градостроительства и землепользования;</li> <li>- средний уровень благоустройства;</li> <li>- бесперебойное обеспечение потребителей коммунальными услугами;</li> <li>- расположенность промышленных предприятий городского поселения в промышленной зоне;</li> <li>- наличие полигона по приему и утилизации твердых коммунальных отходов;</li> <li>- наличие резерва материальных средств для предотвращения и ликвидации последствий ЧС;</li> <li>- увеличение доступности источников электрической энергии на территории района;</li> </ul>	<p>коммунальной инфраструктуры для обеспечения роста жилищного и производственного строительства, увеличения объемов промышленного производства;</p> <ul style="list-style-type: none"> <li>- отсутствие достаточных собственных генерирующих мощностей;</li> <li>- недостаточное развитие системы раздельного сбора твердых коммунальных отходов и недостаточные мощности по их переработке;</li> <li>- высокая стоимость нового жилья и низкая его доступность для молодых семей;</li> <li>- неразвитость рынка арендного жилья;</li> <li>- отсутствие объектов по комплексной переработке и утилизации ТБО, наличие несанкционированных свалок на территории поселений;</li> <li>- рост объемов ТКО;</li> <li>- низкий уровень экологической культуры;</li> <li>- необеспеченность земельных участков, предоставленных многодетным семьям, системами коммунальной и дорожной инфраструктуры;</li> <li>- рост нагрузки на улично-дорожную сеть;</li> <li>- вся имеющаяся инфраструктура (аппаратно-программный комплекс «Безопасный город») в основном развита в Тимашевском городском поселении;</li> <li>- отсутствие муниципальной информационно-коммуникационной инфраструктуры, обеспечивающей сопряжение АПК «Безопасный город» с взаимодействующими государственными информационными системами;</li> <li>- недостаточно развитые сети телекоммуникаций и информационных технологий в сельской местности;</li> <li>- отсутствие на территории района современных производств по выпуску строительных материалов влияет на темпы роста жилищного строительства, что в свою очередь сдерживает приток квалифицированных кадров;</li> </ul>
<p><b>Бюджетная политика, муниципальное управление</b></p>	
<ul style="list-style-type: none"> <li>- положительная динамика роста налоговых и неналоговых доходов местного бюджета;</li> <li>- опыт использования программно-целевых методов управления финансами;</li> <li>- наличие среднесрочного и долгосрочного финансового планирования;</li> <li>- наличие многофункционального центра оказания государственных и муниципальных услуг;</li> <li>- высокая доля бюджетных расходов на образование и социальную сферу;</li> </ul>	<ul style="list-style-type: none"> <li>- дефицит специалистов в сфере территориального развития и муниципальной службы;</li> <li>- необходимость замены существенной части оборудования и инфраструктуры в связи с износом и моральным старением, в том числе средств персональной обработки информации, серверного и иного оборудования, локальных вычислительных и инженерных сетей;</li> <li>- отсутствие компетентных специалистов (в том числе и муниципальных служащих) в во-</li> </ul>

<ul style="list-style-type: none"> <li>- внедрение методов проектного управления;</li> <li>- внедрение механизмов «бережливости», повышение эффективности деятельности органов местного самоуправления;</li> </ul>	<p>просах внедрения «бережливости», повышения эффективности управления муниципальной службой;</p>
<b>Возможности</b>	<b>Угрозы</b>
<b>Экономическое развитие, инвестиции, предпринимательство</b>	
<ul style="list-style-type: none"> <li>- совершенствование совместной работы с администрацией Краснодарского края по формированию инвестиционной привлекательности района и созданию комфортной среды для развития инвестиционной деятельности и повышения конкурентоспособности предприятий;</li> <li>- активное развитие малого и среднего предпринимательства;</li> <li>- рост оборота потребительского рынка;</li> <li>- формирование туристического кластера за счет развития рекреационного и аграрного туризма;</li> <li>- продвижение Тимашевского района как исторического и культурного центра;</li> <li>- обеспечение потребности предприятий реального сектора экономики в квалифицированных кадрах;</li> <li>- развитие системы профориентации;</li> <li>- использование опыта «бережливости» крупных промышленных предприятий с иностранным участием;</li> <li>- внедрение систем «бережливости» во всех сферах жизнедеятельности;</li> <li>- совершенствование мероприятий по оказанию консультационной поддержки субъектам малого и среднего предпринимательства;</li> <li>- развитие межрайонных связей, укрупнение межрегионального сотрудничества;</li> <li>- развитие конкуренции и снижение административных барьеров;</li> <li>- возможность участия в реализации государственных программ;</li> <li>- повышение качества работ и предоставляемых услуг в потребительской сфере экономики;</li> <li>- <b>интенсивное использование имеющихся водоемов в целях товарного рыбоводства;</b></li> <li>- <b>усиление государственной поддержки хозяйствующих субъектов рыбной отрасли;</b></li> <li>- <b>усиление инвестиционной привлекательности рыбохозяйственной отрасли;</b></li> <li>- повышение уровня финансовой грамотности жителей Тимашевского района;</li> <li>- снижение числа граждан, имеющих просроченную задолженность по кредитам;</li> </ul>	<ul style="list-style-type: none"> <li>- режим санкций и внешнеполитическая напряженность во взаимоотношениях со странами Европы сокращает возможности развития инвестиционного и технологического сотрудничества хозяйствующих субъектов Краснодарского края с ближайшими соседями России;</li> <li>- сворачивание или заморозка проектов развития предприятий по причине недоступности финансово-кредитных ресурсов;</li> <li>- ухудшение экологической ситуации как результат промышленного аутсорсинга;</li> <li>- вторжение в сферу продовольственной торговли крупных сетевых фирм и поглощение местных предпринимателей и производителей;</li> <li>- расположение "центров притяжения" инноваций в других субъектах Российской Федерации (центр Сколково, подмосковные наукограды, в г. Обнинске);</li> <li>- конкуренция с курортными территориями и с городами соседних регионов за туристические потоки, усиление восприятия г.Тимашевска как промышленного центра;</li> <li>- рост оборота сырьевого экспорта;</li> <li>- <b>снижение государственной поддержки хозяйствующих субъектов рыбной отрасли;</b></li> <li>- <b>слабая инвестиционная привлекательность отрасли;</b></li> <li>- <b>снижение конкурентоспособности рыбной продукции, выпускаемой в районе на внешнем и внутреннем рынках;</b></li> <li>- <b>снижение уровня воды в водоемах;</b></li> <li>- <b>не соблюдение водоохранной зоны.</b></li> </ul>

<ul style="list-style-type: none"> <li>- создание нового маршрута перевозок «Краснодарский край – Китай» для экспортно/импортно-ориентированных предприятий Кубани</li> </ul>	
<b>Демографическая ситуация, уровень жизни населения, занятость</b>	
<ul style="list-style-type: none"> <li>- активная реализация мероприятий, направленных на снижение напряжённости на рынке труда;</li> <li>- создание новых рабочих мест в результате реализации инвестиционных проектов;</li> <li>- повышение квалификации и переподготовка работающих граждан предпенсионного возраста;</li> <li>- развитие самозанятости населения;</li> <li>- рост заработной платы работников предприятий и организаций</li> </ul>	<ul style="list-style-type: none"> <li>- продолжающееся ухудшение качества "демографической пирамиды" (старение населения, увеличение доли неработающих и т.д.);</li> <li>- сокращение кадрового потенциала экономики района, повышение демографической нагрузки на трудоспособных граждан;</li> <li>- увеличение спроса на услуги по уходу и социальному обслуживанию;</li> <li>- рост численности неквалифицированных мигрантов (в т.ч. из стран ближнего зарубежья);</li> <li>- кадровый голод из-за недостатка молодых специалистов и квалифицированных специалистов;</li> <li>- зависимость ситуации на рынке труда от стабильности работы бюджетобразующих предприятий;</li> <li>- рост неформальной занятости граждан;</li> <li>- рост хозяйствующих субъектов, выплачивающих «серую» заработную плату работникам;</li> </ul>
<b>Развитие социальной сферы</b>	
<ul style="list-style-type: none"> <li>- развитие глобальных и российских социальных сетей и усиление их роли во всех сферах общественной жизни;</li> <li>- увеличение количества и разнообразия культурных событий и мероприятий;</li> <li>- широкое применение интерактивных и мультимедийных сервисов в организациях культуры;</li> <li>- использование и развитие потенциала молодёжи;</li> <li>- развитие и совершенствование тренировочных процессов гребных видов спорта и привлечение в район для тренировок сборных команд РФ;</li> <li>- рост вовлеченности населения к занятиям физической культурой и спортом, здоровому образу жизни у жителей Тимашевского района;</li> <li>- привлечение квалифицированных работников, в т.ч. молодых специалистов, для работы в бюджетных учреждениях района социальной сферы</li> </ul>	<ul style="list-style-type: none"> <li>отсутствие развитой социальной инфраструктуры для инвалидов и других маломобильных групп населения;</li> <li>- снижение доступности социальных услуг для населения из-за роста доли платных услуг, оказываемых бюджетными учреждениями;</li> <li>отсутствие образовательных организаций высшего профессионального образования на территории района;</li> <li>- деструктивное информационное воздействие на молодёжь;</li> <li>- усиление конкуренции со стороны других районов;</li> </ul>
<b>Жилищно-коммунальное хозяйство, дорожная инфраструктура, экология, безопасность жизнедеятельности</b>	
<ul style="list-style-type: none"> <li>- комплексное освоение территорий, предназначенных для жилищного строительства;</li> <li>- повышение качества и комфорта городской среды;</li> <li>- внедрение механизмов МЧП, концессионного</li> </ul>	<ul style="list-style-type: none"> <li>- несоответствие «среды проживания» потребностям населения;</li> <li>аварии на коммунальных сетях в связи с их износом;</li> </ul>

<p>сотрудничества в сфере жилищно-коммунального хозяйства;</p> <ul style="list-style-type: none"> <li>- строительство, реконструкция и ремонт автомобильных дорог;</li> <li>- развитие транспортно-логистического комплекса;</li> <li>- реализация проектов в сфере экологии;</li> <li>- формирование ответственного отношения природопользователей к окружающей среде;</li> <li>- внедрение механизмов «бережливости» в сфере ЖКХ;</li> <li>- формирование у граждан навыков бережливости в жилищно-коммунальной сфере;</li> <li>- повышение уровня безопасности жизнедеятельности</li> </ul>	<ul style="list-style-type: none"> <li>- наличие инфраструктурных ограничений – «транспортный капкан»;</li> <li>- угрозы безопасности дорожного движения в связи с ростом автомобилизации населения;</li> <li>- наличие экологически опасных производств;</li> <li>- высокий уровень накопленного экологического ущерба;</li> <li>- недостаточная обеспеченность уличного пространства элементами безопасной среды</li> </ul>
<b>Бюджетная политика, муниципальное управление</b>	
<ul style="list-style-type: none"> <li>- активное участие бизнес-сообщества в принятии управленческих решений органов местного самоуправления;</li> <li>- переход муниципальных служащих на электронный документооборот;</li> <li>- оказание приоритетных социально-значимых муниципальных услуг физическим и юридическим лицам в цифровом виде, в т.ч. без необходимости личного посещения органов местного самоуправления и иных организаций;</li> <li>- активное вовлечение граждан в бюджетный процесс, формирование народного контроля за эффективностью расходования бюджетных средств;</li> <li>- внедрение механизмов заключения концессионных соглашений и развития МЧП в сфере управления муниципальным имуществом;</li> <li>- внедрение механизмов и программных продуктов по безопасности информационных систем в администрациях органов местного самоуправления и бюджетных учреждениях</li> </ul>	<ul style="list-style-type: none"> <li>- низкая активность граждан в социально-экономической, политической жизни района;</li> <li>- отсутствие инициатив со стороны гражданского сообщества по внедрению новых современных механизмов «бережливости»;</li> <li>- неэффективное расходование бюджетных средств при наличии невостребованных и низкоэффективных объектов муниципальной собственности;</li> <li>- необоснованные муниципальные закупки;</li> <li>- нарастание информационных угроз и компьютерных вирусов в информационных системах администраций органов местного самоуправления и бюджетных учреждений;</li> <li>- недополучение налоговых поступлений в бюджет по налогу на доходы физических лиц, уплачиваемому по месту нахождения предприятий, ввиду высокого уровня маятниковой миграции</li> </ul>

При наличии сдерживающих факторов неизбежными угрозами являются усиление существующих негативных тенденций, слабых сторон и стагнация экономики, что способно оказать непосредственное влияние на снижение потребностей и отсутствие мотивации у жителей к труду.

Конкурентные преимущества Тимашевского района сформировались в промышленности (пищевой и обрабатывающей отраслях) и сельскохозяйственной отрасли.

Стимулирующим фактором развития экономики района является присутствие иностранных инвестиций в промышленности. Это свидетельствует о благоприятном инвестиционном климате, и создает возможности для привлечения новых инвесторов в экономику района.

Наличие потенциала в таких сферах, как образование, здравоохранение, физическая культура и спорт является благоприятным фактором для дальнейшего развития коммерческих услуг в социальной сфере, создания условий для развития конкуренции.

Экономика района в значительной мере зависит от внешних факторов конъюнктуры рынков и цен на сельхозсырье и продукты питания, степени насыщения основных рынков сбыта продукции сельского хозяйства и продовольственных товаров, размеров транспортных тарифов, цен и тарифов на топливно-энергетические ресурсы, интереса инвесторов и доступности заемного финансирования.

В этих условиях приоритетным становится интенсивное развитие конкурентоспособного промышленного и сельскохозяйственного производства, ускоренное внедрение энергосберегающих технологий, развитие информационных и инновационных технологий во всех областях деятельности района.

Текущее социально-экономическое положение Тимашевского района в соответствии с выявленными конкурентными преимуществами и ограничениями, предопределяет необходимость его сбалансированного развития, которое должно учитывать:

- 1) агломерационные процессы, происходящие как внутри района (межпоселенческие), так и в ЦЭЗ КК;
- 2) развитие деловой и финансовой инфраструктуры района;
- 3) потенциал участия в национальных проектах, федеральных программах и региональных проектах (программах).

В условиях повышенной конкуренции муниципальных районов Краснодарского края за привлечение инвесторов (в особенности со стороны районов ЦЭЗ КК) сотрудничество с соседними районами и создание единого «инвестиционного пространства» положительно скажется на инвестиционной активности.

В целях повышения конкурентоспособности и инвестиционной привлекательности Тимашевского района для местных, региональных и иностранных инвесторов необходим непрерывный мониторинг социально-экономических показателей соседних муниципалитетов ЦЭЗ КК, а также оперативное принятие административных решений, направленных на развитие инвестиционной инфраструктуры и эффективных форм поддержки бизнеса (режим наибольшего благоприятствования – для крупных инвесторов, субсидирование и консультационная поддержка – для малого бизнеса).

## **Раздел II. Целевое видение, стратегические направления развития муниципального образования Тимашевский район, индикаторы достижения целей**

## 2.1. Сценарные условия социально-экономического развития муниципального образования Тимашевский район

Стратегия определена на 12 лет (2019 - 2030 годы) и предполагает 4 трех-летних этапа. При этом по мере необходимости будет проходить ее корректировка (актуализация).

На первом этапе (2019 - 2021 годы) необходимо:

1) в условиях продолжающегося геополитического кризиса, сохранения международных санкций в отношении ряда российских граждан, компаний и банков, усиления ограничений на международных рынках капитала в совокупности с низкой ценой на нефть, а также вызванного указанными факторами ухудшения экономической ситуации и возможного продолжения спада российской экономики содействовать сохранению положительных темпов роста результатов деятельности основных отраслей экономики района;

2) обеспечить целенаправленную поддержку действующих на территории района предприятий, предпринимательства, а также личных подсобных хозяйств, населения;

3) обеспечить функционирование предприятий социальной сферы;

4) осуществить постепенное свертывание убыточных производств и обеспечить увеличение объемов производства конкурентоспособной продукции;

5) обеспечить развитие кооперационных связей хозяйствующих субъектов, в том числе в рамках межмуниципального сотрудничества;

6) принимать активное участие в реализации национальных и региональных проектов, содействовать достижению целевых показателей.

На втором этапе следует (2022 - 2024 годы):

1) обеспечить концентрацию усилий на рентабельных видах хозяйственной деятельности для создания конкурентных преимуществ;

2) активизировать техническую и кадровую модернизацию во всех отраслях экономики;

3) обеспечить инвестиционную привлекательность системы жилищно-коммунального хозяйства за счет организационно-экономических мероприятий, в том числе через внедрение механизмов МЧП и концессионных соглашений;

4) принимать активное участие в реализации национальных и региональных проектов, содействовать достижению целевых показателей и обеспечить рост основных показателей качества жизни населения до средне-краевого уровня и выше.

На третьем и четвертом этапах (2025 - 2030 годы) можно рассчитывать на достижение целевой функции развития района – его прорывного развития в экономической и социальной сферах и обеспечения жителям Тимашевского района достойного уровня и качества жизни.

Перспективное развитие муниципалитета связано с ростом интенсивности ведения промышленного производства и сельского хозяйства, производством про-

довольственной продукции широкого ассортимента и соответствующего параметров качества, а также расширением объемов и номенклатуры строительных материалов и переработки сельскохозяйственной продукции, что даст дополнительный импульс для развития социальной, инженерной, сервисной и рыночной инфраструктур.

Неопределенность прогноза внешних условий обуславливает необходимость использования сценарных вариантов реализации Стратегии. При разработке стратегических сценариев социально-экономического развития муниципального образования Тимашевский район были учтены сценарные условия, рассмотренные в Стратегии социально-экономического развития Краснодарского края на период до 2030 года.

Сценарий инерционного развития основан на предположении об инерционном развитии экономики и сохранении сложившихся подходов к ее управлению, при котором район будет развиваться преимущественно умеренными темпами роста экономики района в основном за счет развития существующих предприятий. Вместе с тем предусматривается умеренное развитие транспортной инфраструктуры, туризма и сферы услуг.

При этом динамика экономического роста будет замедляться, а медленные преобразования в качестве уровня жизни и среды жизнедеятельности могут привести к сокращению численности населения.

В рамках реализации данного сценария предусматривается развитие агропромышленного кластера с учетом иностранных инвесторов. Однако в рамках данного сценария инвестиционная составляющая экономики района останется незначительной.

Негативным фактором реализации данного сценария является снижение качества экологических условий проживания, рост заболеваемости жителей Тимашевского района. Такая специализация района несколько снизит его привлекательность.

Сохранится проблема разрыва уровня средней заработной платы по сравнению со средне-краевым показателем, что послужит причиной оттока высококвалифицированных кадров из района, снижения качества трудовых ресурсов.

Базовый сценарий развития района характеризуется усилением инвестиционной направленности экономического роста, предполагает повышение эффективности использования всех видов ресурсов, при этом особое внимание - к вопросам улучшения делового климата, созданию благоприятных условий для осуществления хозяйственной деятельности. Позитивные изменения в экономике будут сопровождаться положительными сдвигами в социальной сфере. При данном сценарии развития экономики района предполагается реализация большинства мероприятий долгосрочных национальных и региональных проектов, программ в экономической и социальных сферах, в том числе в рамках межмуниципального сотрудничества.



Оптимистический сценарий развития района ориентирован на максимальное раскрытие потенциала стратегического развития, эффективное использование человеческого капитала, сбалансированное развитие территорий, реализацию новых подходов к управлению районом. Данный сценарий содержит элементы базового сценария в сочетании с существенным притоком капитала, активизацией развития социальной сферы, более эффективным использованием ресурсов, наращиванием параметров человеческого капитала и повышением роли бережливости и инноваций. Сценарий базируется на основе повышения производительности труда и внедрения высоких технологий в промышленность и аграрный сектор, в том числе в малый бизнес, предполагает действия муниципалитета, нацеленные на улучшение инвестиционного климата и привлечение инвестиций в Тимашевский район. Реализация сценария предполагает пространственную организацию и комплексное развитие территории района, формирование и успешное функционирование промышленных кластеров и индустриальных парков, высокую инновационную активность.

При разработке сценариев социально-экономического развития Тимашевского района использовались данные прогноза сценарных условий социально-экономического развития Краснодарского края с учетом динамики основных показателей предыдущих лет, действующих внешних и внутренних факторов, выявленного потенциала, результатов SWOT-анализа конкурентоспособности экономики района и анализа рисков.

## **2.2. Целевое видение, стратегические направления развития муниципального образования Тимашевский район**

**Миссия Тимашевского района** заключается в создании комфортной среды для жизни населения в городской и сельской местности посредством повышения доступности благоустроенного жилья, развития рынка труда и создания условий для полноценного развития личности в каждом поселении.

**Главная стратегическая цель социально-экономического развития муниципального образования Тимашевский район на долгосрочную перспективу** – обеспечение устойчивого диверсифицированного экономического роста и создание развитой территории с высоким уровнем жизни, привлекательной для местных жителей и гостей района, с ориентиром на формирование конкурентоспособной экономики инновационного типа, реализацию человеческого потенциала и отлаженную работу управленческой системы.

Достижение главной цели Стратегии предполагает реализацию следующих приоритетных направлений:

1. Развитие человеческого капитала и социальной сферы.
2. Интенсификация социально-экономического развития.
3. Повышение эффективности управления муниципальным образованием.

#### 4. Безопасность жизнедеятельности и экологическая безопасность.

Каждому стратегическому направлению соответствует комплекс стратегических целей, сформулированных с учетом развития и совершенствования экономики, социальной сферы, муниципального управления и общественных отношений. Задачи носят предметный характер и конкретизируют цели. Механизмом достижения целей и задач является исполнение комплекса мероприятий муниципальных программ, реализация национальных, региональных, инвестиционных и флагманских проектов.

Политика территориального развития должна быть направлена на стимулирование развития каждого поселения района. При этом органы местного самоуправления поселений должны обеспечивать на своей территории реализацию политики инвестиционного и социально-экономического развития, создавая благоприятные условия жизнеобеспечения и проживания своим жителям, для привлечения инвестиций и оказывая инвесторам различные виды муниципальной поддержки, а также инициировать инвестиционные предложения, отвечающие стратегическим интересам развития района в целом.

#### **2.2.1. Приоритетное направление «Развитие человеческого капитала и социальной сферы»**

Стратегической целью приоритетного направления «Развитие человеческого капитала и социальной сферы» является создание комфортных условий проживания для жителей Тимашевского района - инициативных, открытых и дружелюбных в общении, ценящих семью, здоровый образ жизни и долголетие. Для достижения этой цели необходимо решение следующих задач:

##### **Задача 1. Развитие сферы социально-трудовых отношений.**

Ориентир – Тимашевский район - территория с регулируемым рынком труда в части содействия занятости, обеспечения законности трудовых отношений, повышения ответственности работодателей и формирования слоя конкурентоспособных (креативных, квалифицированных и мотивированных) работников, составляющих основу кадров для работы на предприятиях, создаваемых в рамках реализации перспективных инвестиционных проектов.

Ряд мероприятий муниципалитета будет направлен на повышение правовой грамотности работников в сфере трудового законодательства, а также стимулирование работодателя к законным и прозрачным трудовым отношениям в рамках Трудового кодекса Российской Федерации (в частности профилактика неформальной занятости граждан, выплат «черной» и «серой» заработной платы, и т.д.), а также к созданию комфортных и безопасных условий труда.

Важное значение в совершенствовании социально-трудовых отношений будут иметь мероприятия по повышению эффективности функционирования Центра а

занятости по Тимашевскому району на основе технологий «бережливого производства», обеспечения территориальной и информационной доступности.

В рамках регионального проекта «Старшее поколение» Центром занятости по Тимашевскому району совместно со специалистами муниципалитета, Пенсионного фонда РФ по Тимашевскому району и работодателями района планируется организация и проведение профессионального обучения и дополнительного профессионального образования работников предпенсионного возраста. Особая роль муниципалитета – информационная работа как с работающими гражданами, так и с работодателями.

Предполагается активная работа совместно с органами исполнительными власти Краснодарского края по стимулированию создания высококвалифицированных рабочих мест, а также рабочих мест для лиц с ограниченными возможностями здоровья и инвалидов. Муниципалитету совместно с работодателями района необходимо будет выработать ряд мер по привлечению в район квалифицированных кадров, молодежи, проживающей за пределами района, продолжить реализацию мероприятий по установлению квот организациям для приема испытывающих трудности в поиске работы граждан, увеличению численности работающих инвалидов.

Особую роль будет иметь информационно-разъяснительная работа с «самозанятыми» гражданами, в том числе по вопросам организации и ведения предпринимательской деятельности.

Предстоит продолжить и усовершенствовать работу по проведению мониторинга потребности в кадрах в разрезе предприятий и организаций района, формированию реального перечня востребованных навыков и квалификаций трудовых ресурсов с учетом возможностей и потребностей хозяйствующих субъектов по основному и дополнительному образованию.

Особое внимание необходимо уделять поддержке и стимулированию трудовых успехов работников организаций и предприятий, в том числе и социальной сферы, и активных членов социально ориентированных некоммерческих организаций. Следует продолжать работу по созданию условий и охраны труда в предприятиях и организациях района, проводить работу по профилактике и предупреждению травматизма.

Объединение усилий предприятий и организаций аграрного, промышленного сектора экономики, образовательных учреждений района, профильных учреждений по профессиональной подготовке кадров, создание системы ранней практики молодежи на предприятиях и организациях, в том числе в школьном возрасте, с учетом наклонностей детей, внедрение системы ранней профориентации – первоочередные меры, которые будут актуальны и значимы для достижения стратегической цели.

Стратегические показатели в увязке с задачей «Развитие сферы социально-трудовых отношений» представлены в таблице № 23

Задача	Показатели
Задача 1. Развитие сферы социально-трудовых отношений	Среднегодовая численность населения, тыс. человек
	Численность населения в трудоспособном возрасте, тыс. человек
	Среднегодовая численность занятых в экономике, тыс. человек
	Уровень зарегистрированной безработицы (на конец года), процентов
	Среднемесячная заработная плата, тыс. рублей
	Миграционный прирост, тыс. человек
	Общий коэффициент рождаемости, промише

### **Задача 2. Обеспечение населения доступным и комфортным жильем.**

Ориентир – повышение доступности жилья для различных категорий населения путем внедрения современных технологий удешевления жилищного строительства, содействия льготным категориям населения по вопросам участия в государственных жилищных программах.

Одним из направлений содействия развитию жилищного строительства будет являться реализация новых инвестпроектов по производству высокотехнологичных строительных материалов – экономичных по стоимости и в то же время легких и энергоэффективных. При этом важно не только налаживать массовое производство этих стройматериалов, но и стимулировать застройщиков к их использованию. Повышению качества строительных работ и в то же время совершенствованию процедуры взаимодействия между муниципалитетом и застройщиками может способствовать сопровождение процессов строительства от выделения земельного участка до ввода объекта в эксплуатацию. Процедура сопровождения застройщиков по большому счету не будет отличаться от действующей процедуры сопровождения инвестиционных проектов.

Важное значение будут иметь повышение эффективности механизмов учета граждан, нуждающихся в улучшении жилищных условий, и обеспечение их жильем, развитие института использования договоров социального найма жилых помещений, содействие развитию институтов управления гражданами многоквартирными домами, содействие развитию рынка услуг в сфере жилищно-коммунального хозяйства, в том числе с помощью инструментов МЧП; реализация комплекса мероприятий (нормативных, проектно-исследовательских, строительного-реконструктивных) по созданию комфортной для проживания среды в населенных пунктах района.

Одним из важнейших направлений данной работы станет полное отсутствие очереди для детей-сирот и лиц из их числа, получающих возможность заключения договоров найма жилья специализированного жилищного фонда непосредственно после совершеннолетия. Предстоит разработка механизмов по строительству социального жилья, жилья эконом-класса, а также муниципального жилья, в том числе с участием в государственных программах.

Стратегические показатели в увязке с задачей «Обеспечение населения доступным и комфортным жильем» представлены в таблице № 24.

Таблица № 24

Задача	Показатели
Задача 2. Обеспечение населения доступным и комфортным жильем	Ввод в действие жилых домов, кв.м на 1 жителя
	Общая площадь жилых помещений, приходящаяся в среднем на одного жителя, кв. м
	Количество детей-сирот, обеспеченных жильем согласно договорам найма жилья спецжилфонда, чел.

### **Задача 3. Повышение качества жизни пожилых людей и развитие сферы социальной защиты и обслуживания населения.**

Ориентир – Тимашевский район – территория особого внимания и комфорта для людей старшего возраста с современной качественной сферой социальной защиты и обслуживания населения для проживания и реализации человеческого и социального потенциала населения.

Особое внимание нужно уделить развитию мер муниципальной поддержки отдельных категорий граждан, проживающих на территории района: ветеранам Великой Отечественной войны, ветеранам боевых действий, вдов ветеранов, малолетних узников фашизма и др.

Система социальной поддержки должна работать на удовлетворение не только материальных потребностей, но и потребностей более высокого порядка, в том числе путем включения социально-незащищенных групп населения в активную общественную жизнь. Так, проявление интереса к пожилому человеку со стороны специалиста, социального работника либо волонтера в части истории его жизни (проект «Народный архив») либо мнения по какому-либо вопросу (проект «Муниципальная социология») повысит ощущение его полезности обществу.

В целях активизации социального потенциала пожилых людей может быть реализован проект «Бюро бабушкиных услуг». Данный проект предполагает формирование баз данных, с одной стороны, молодых семей, нуждающихся в определенных услугах (репетиторство, отведение ребенка в школу и т.п.), а с другой, базы данных пожилых людей, готовых эту услугу оказать.

Особое внимание необходимо уделять участию пожилых людей в социально-значимых районных мероприятиях, в праздниках, чествованиях по случаю юбилейных и памятных дат с вручением цветов и ценных подарков.

Важным направлением развития социальной защиты и поддержки является повышение обеспечения беспрепятственного доступа к объектам социальной инфраструктуры для лиц с ограниченными возможностями («безбарьерная среда»), увеличение доли объектов, доступных для инвалидов, создание реабилитационной рекреационной зоны для инвалидов, проведение экскурсий для инвалидов (социальный туризм), содействие организации профобразования данной социальной группы и т.д.

Особенностью системы социальной защиты Тимашевского района должно стать то, что в ее состав помимо административных структур, будут входить граждане, общественные объединения, а также бюджетные и коммерческие организации. Важную роль в этом будет иметь организация работы по сбору инициативных предложений от граждан и хозяйствующих субъектов, создание «приемных семей» для граждан пожилого возраста и инвалидов, развитие практики предоставления социальной поддержки малообеспеченным слоям населения на основе социального контракта (помощь в трудоустройстве, повышении квалификации, государственная финансовая поддержка на организацию подсобного хозяйства или собственного дела).

Предполагается содействовать созданию в районе общественных организаций, способных заниматься не только волонтерской, благотворительной и организационно-массовой деятельностью, но и вопросами реализации человеческого потенциала пенсионеров, инвалидов, детей-сирот и иных социально-незащищенных групп населения. В этом особую роль будут иметь меры поддержки социально-ориентированных некоммерческих организаций, развитие благотворительной деятельности, волонтерства и добровольчества (создание портала «Книга добрых дел», проведение Недели добра и других подобных мероприятий).

Актуальными будут содействие установлению партнерских связей с организациями, зарегистрированными в других муниципалитетах ЦЭЗ КК, занимающимися сходными видами деятельности, информирование жителей о деятельности социально-ориентированных некоммерческих организаций, презентация лучших социальных практик.

Необходимо продолжить оказание муниципальной поддержки лицам, замещавшим муниципальные должности и должности муниципальной службы в органах местного самоуправления муниципального образования Тимашевский район, а также муниципальной поддержки гражданам, удостоенных почетного звания или наград муниципального образования Тимашевский район.

Стратегические показатели в увязке с задачей «Повышение качества жизни пожилых людей и развитие сферы социальной защиты и обслуживания населения» представлены в таблице № 25.

Таблица № 25

Задача	Показатели
Задача 3. Повышение качества жизни	Доля пожилых людей и инвалидов, охваченных соци-

пожилых людей и развитие сферы социальной защиты и обслуживания населения	ально – значимыми мероприятиями, от общего количества пожилых людей муниципального образования Тимашевский район, процентов
	Доля социально-значимых объектов, обеспеченных средствами доступности для инвалидов, и других маломобильных групп населения Тимашевского района, процентов
	Доля получателей мер муниципальной поддержки в общем количестве социально ориентированных некоммерческих организаций, объединяющих в своих рядах инвалидов, ветеранов, пенсионеров, граждан старшего поколения, казаков и осуществляющих в соответствии с учредительными документами виды деятельности, предусмотренные ст.31.1 Федерального закона от 12 января 1996 года № 7-ФЗ «О некоммерческих организациях», процентов
	Количество граждан, которым оказываются меры социальной поддержки на дому, человек

В целом реализация комплекса мер в сфере социальной защиты населения будет способствовать улучшению психологического климата в обществе, повышению продолжительности жизни жителей района.

#### **Задача 4. Развитие образования.**

Ориентир – Тимашевский район – территория с современной системой образования и условиями, обеспечивающими доступность, высокое качество и эффективность образования, его постоянное обновление на основе духовно-нравственного и патриотического воспитания, исторических и национально-культурных традиций района с учетом социальных и экономических потребностей, запросов личности, общества и государства.

##### **Дошкольное образование и воспитание.**

Проблему ликвидации очередности (особенно в возрасте детей от 1,5 до 3 лет) в дошкольные образовательные учреждения планируется решать с учетом прогнозируемого роста численности населения района, путем строительства новых детских садов, в том числе с использованием механизмов МЧП и концессионных соглашений. Также к оказанию услуг по содержанию детей и дошкольному образованию планируется привлекать негосударственные организации и учреждения, отдавая им предпочтение в рамках системы поддержки малого и среднего предпринимательства.

Представителям малого и среднего бизнеса будут оказываться консультационные услуги по вопросам лицензирования, организации питания, создания современной развивающей среды в группах для детей дошкольного возраста, изменений в законодательстве, а также по вопросам взаимодействия с муниципальными бюджетными дошкольными образовательными учреждениями.

В целях повышения эффективности работы муниципальных дошкольных образовательных организаций в части большего охвата детей их услугами плани-

руется проводить обследование помещений в целях поиска ресурса для организации дополнительных групп.

Содержательная работа дошкольных образовательных организаций будет направлена на раннее выявление одаренных детей и последующее их развитие, патриотическое воспитание, здоровьесбережение, обеспечение преемственности дошкольного и начального общего образования.

Предполагается внедрение вариативных программ дополнительного образования на базе различных дошкольных образовательных организаций. В силу роста числа детей с нарушениями здоровья планируется открывать детские сады с медицинским сопровождением.

В целях повышения роли семейного воспитания семьям, не отдающим детей в детские сады, будет оказываться методическая помощь в части воспитания и подготовки к школе. Также предполагается, что инновационное развитие района приведет к появлению рабочих мест для креативного класса, основанных на проектной деятельности и предполагающих свободный трудовой распорядок, что позволит обоим родителям рационально распределять время между выполнением работы и воспитанием детей.

#### Общее образование.

Развитие системы общего образования будет направлено на совершенствование таких его аспектов, как условия обучения, квалификация кадров, учебные программы, профориентация, воспитательная работа, здоровье-сбережение, школьное самоуправление, развитие информационных технологий и дистанционного обучения.

Большую значимость имеет восстановление ответственности системы образования за духовно-нравственное воспитание подрастающего поколения, формирование гражданской идентичности и национального самосознания.

В части формирования интеллектуального потенциала школьников будут учитываться потребности общества в дифференцированном обучении. Для старшеклассников будет обеспечиваться возможность выбора профиля обучения и индивидуальной траектории освоения образовательной программы. Предполагается повышение статуса образовательных организаций – увеличение числа школ с углубленным изучением отдельных предметов.

Социальная функция образования будет выражаться в обеспечении качественного общего образования детей-инвалидов в форме дистанционного, специального или инклюзивного обучения, а также поддержка их профессиональной ориентации.

Важным представляется налаживание системы профориентации старшеклассников, которая должна обеспечить взаимосвязь между жизненной стратегией молодых людей и потребностями экономики района в трудовых ресурсах. В этой



связи необходимо информировать учащихся о реализуемых и планируемых к реализации инвестиционных проектах, одаренных детей следует обучать основам инновационной деятельности. Частично задача профориентации может решаться в рамках так называемого промышленного туризма с организацией на базе промышленных предприятий проведения факультативных занятий.

Создание действенной системы ученического самоуправления будет способствовать формированию социальных качеств учащихся и, прежде всего, способности самостоятельно решать проблемы и ставить перспективные задачи. Будут проводиться мероприятия, направленные на привлечение учащихся к работе детских и юношеских общественных объединений.

Перспективным направлением деятельности муниципалитета в сфере развития системы отдыха и оздоровления детей является создание с привлечением частных инвестиций многофункционального комплекса отдыха и оздоровления, работающего в круглогодичном режиме, на базе существующего лагеря МБУ ЗСЛОО «Золотой колос».

Инвестор осуществляет строительство новых корпусов с возможностью использовать их круглогодично, предоставляя отдых и зимой. В лагере можно проводить олимпиады, тематические форумы, мастер-классы, спортивные соревнования и другое.

Обновление состава и компетенций педагогических работников, создание механизмов мотивации педагогических работников к повышению качества работы и непрерывному профессиональному росту будут способствовать повышению качества образования. Высокий уровень квалификации педагогов будет обеспечиваться, в том числе за счет их участия в краевых конкурсах педагогического мастерства, программах повышения квалификации.

Особую роль в повышении качества образования будет иметь компьютеризация учебного процесса, переход на широкое использование современных информационных технологий.

Необходимо создание условий для привлечения в школу молодых преподавательских кадров с целью 100-процентной комплектации преподавательским составом учебного процесса.

Развитию государственно-общественного управления образованием будет способствовать включение общественности в управление образовательными учреждениями и отведение ей определенной роли в системе оценки качества образования.

#### Дополнительное образование.

Система дополнительного образования будет обладать большей открытостью и гибкостью, решая задачи социальной адаптации обучающихся, содействия личностному развитию, укрепления здоровья, профессионального самоопределе-

ния и творческой самореализации, увеличения предпринимательской активности в сфере дополнительного образования.

В рамках развития системы дополнительного образования будет модернизировано материально-техническое обеспечение деятельности учреждений. Особое внимание будет уделяться содействию успешному освоению учащимися основной образовательной программы за счет дополнительных занятий, формированию универсальных навыков – лидерства, основы подготовки проектов, основы предпринимательской деятельности; формированию специальных навыков в зависимости от интереса учащихся.

Среди тематических направлений дополнительного образования больше внимания будет уделяться техническому творчеству детей и подростков, робототехнике.

Обеспечение соответствия программ дополнительного образования актуальным потребностям учащихся позволит расширить объемы оказания платных услуг.

Активное внедрение системы краудсорсинга в образовательных учреждениях и людьми, которые занимаются самообразованием, будет способствовать повышению качества образования и общего уровня грамотности граждан.

Стратегические показатели в увязке с задачей «Развитие образования» представлены в таблице № 26.

Таблица № 26

Задача	Показатели
Задача 4. Развитие образования	Доля детей в возрасте 1-6 лет, состоящих на учете для определения в муниципальные дошкольные образовательные учреждения, в общей численности детей в возрасте 1-6 лет, процентов
	Обеспеченность дошкольными образовательными учреждениями, мест на 1000 детей дошкольного возраста
	Численность детей в дошкольных образовательных учреждениях, человек
	Доля муниципальных общеобразовательных учреждений, соответствующих современным требованиям обучения, процентов
	Доля учащихся муниципальных общеобразовательных учреждений, занимающихся во вторую смену, процентов
	Число победителей и призеров олимпиад регионального уровня и выше, человек
	Доля детей, охваченных образовательными программами дополнительного образования детей в возрасте от 5 до 18 лет, процентов
	Доля детей в возрасте от 6 до 17 лет, охваченных всеми формами отдыха и оздоровления, процент

### **Задача 5. Реализация социально-демографической политики, содействие развитию здравоохранения.**

Ориентир – Тимашевский район – территория с благоприятными условиями для наращивания человеческого потенциала за счет роста рождаемости, укрепления института семьи, повышения уровня здоровья населения, увеличения продолжительности жизни, содействия развитию профилактической медицины.

Первоочередными задачами социально-демографической политики должны стать: обеспечение роста рождаемости и сокращения уровня смертности, укрепление института семьи, поддержка материнства и детства, улучшение здоровья жителей района, в том числе детей и подростков, снижение уровня социально значимых заболеваний, создание условий и формирование мотивации для ведения здорового образа жизни, а также обучение здоровьесберегающим технологиям и компетенциям.

Дальнейшему росту рождаемости будет способствовать комплекс мероприятий, в том числе идеологической политики по укреплению здоровья молодых супругов, развитию системы дошкольного воспитания и профессиональной ориентации женщин, находящимся в отпуске по уходу за ребенком.

Это также активная информационно-консультационная поддержка семей с детьми в части консультаций о возможностях приобретения доступного жилья, получения компенсационных выплат, предоставляемых многодетным семьям, работа по обеспечению возможности предоставления на безвозмездной основе земельных участков под строительство жилого дома при рождении третьего и последующих детей.

Активная идеологическая политика по утверждению в массовом сознании семейных ценностей («Тимашевский район – территория семейного благополучия») должна проводиться с привлечением сотрудников ЗАГС, СМИ, представителей бизнес-сообщества, активно внедряющих формы мотивации труда, направленные на поддержку семьи (проведение Дня семьи на предприятии, организация семейного отдыха сотрудникам предприятий и др.); особое внимание нужно уделять организации воспитательной работы, направленной на поднятие престижа многодетной семьи, на развитие культа семьи в образовательных организациях.

Необходима организация оказания психологической помощи сторонам семейных конфликтов, проведения лекций и бесед по тематике крепкой семьи сотрудников ЗАГС в учреждениях образования, организация фотовыставок, посвященных семейным ценностям. Перспективны также следующие организационные направления: работа Форума молодых супругов на официальном сайте муниципалитета или органа ЗАГС, постоянная рубрика о семейных ценностях в СМИ; проведение районных и поселенческих мероприятий семейной тематики (чествование

семей – юбиляров, «Парад невест», «Бал младенца», «Вечер семейного вальса» и др.).

Одним из инструментов идеологической составляющей социально-демографической политики должно стать размещение социальной рекламы, направленной на формирование сознания молодых людей на создание крепкой семьи с двумя и более детьми.

Укреплению здоровья молодых людей, готовящихся к вступлению в брак и рождению детей, формированию здорового образа жизни будет способствовать расширение спортивной инфраструктуры, систематическое информирование граждан по данному вопросу, профилактика вредных привычек.

В условиях упразднения муниципальной системы здравоохранения в силу перераспределения полномочий между уровнями власти планируется развивать систему медицинской профилактики и максимально использовать возможности региональной системы здравоохранения, информируя граждан о возможностях получения высокотехнологичной медицинской помощи в медицинских учреждениях края, в том числе в части репродуктивной медицины.

С ростом высококонкурентных частных медицинских учреждений района будет связано развитие медицинского туризма: качественные медицинские услуги будут востребованы гражданами соседних районов, регионов, ближнего зарубежья. В этом направлении важное значение будет иметь система поощрения медицинских учреждений, активная информационная работа по порядку оказания медицинских услуг иностранному пациенту по всему циклу лечения от момента поступления в медучреждение до выписки или перевода в другие организации здравоохранения, в том числе актуальны услуги профессиональных переводчиков. Предстоит проводить активную маркетинговую и рекламную кампанию, информируя потенциальных потребителей о возможностях государственной и частной медицины Тимашевского района.

Важную роль будут иметь профессиональная ориентация женщин в период отпуска по уходу за ребенком, стимулирование создания для данной категории женщин временных рабочих мест, в том числе дистанционных, оказание психологической поддержки в части выстраивания жизненной стратегии профессионального развития.

Особое внимание необходимо уделять семьям с несовершеннолетними детьми, находящимся в трудной жизненной ситуации, оказывать им муниципальную поддержку.

Одной из важнейших проблем современного общества является социальное сиротство. В период с 2014 по 2019 годы выявлено более 200 детей, оставшихся без попечения родителей, по причине лишения родителей прав в отношении несовершеннолетних.

Несмотря на то, что количество детей вышеуказанной категории постоянно снижается, проблема профилактики социального сиротства остается острой.

Пути решения проблемы необходимо искать в следующих направлениях:

- 1) подготовка молодых родителей к их социальной роли быть отцом и матерью;
- 2) ведение профилактической ознакомительной работы о вреде алкоголизма и употребления наркотических веществ;
- 3) работа по разрешению конфликтов, возникающих в семье при решении вопроса об определении места жительства несовершеннолетних.

Результатом социально-демографической политики должно стать не только увеличение рождаемости, но и воплощение идеала крепкой, здоровой и обеспеченной семьи.

Большое внимание необходимо уделять обеспечению миграционного притока населения, созданию комфортных условий для адаптации мигрантов.

Стратегические показатели в увязке с задачей «Реализация социально-демографической политики, содействие развитию здравоохранения» представлены в таблице № 27.

Таблица № 27

Задача	Показатели
Задача 5. Реализация социально-демографической политики, содействие развитию здравоохранения	Общий коэффициент рождаемости, промилле
	Смертность населения трудоспособного возраста, число умерших на 1 тыс. человек
	Коэффициент естественного прироста населения, на 1 тыс. человек населения
	Количество граждан, проинформированных о возможности получения высокотехнологичной медицинской помощи, человек
	Обеспеченность врачами (на 10 тыс. населения), человек

### **Задача 6. Развитие культуры.**

Ориентир – Тимашевский район – территория с развитым культурным потенциалом, национальными традициями, ориентированными на эстетическое и нравственное воспитание, развитие творческих способностей человека, территория единого культурного пространства, направленного на повышение качества жизни населения.

Во взаимодействии с другими отраслями и сферами общественного сознания создание оптимальных материальных и организационных условий для обеспечения населения услугами организаций культуры – основное направление деятельности муниципалитета на перспективу и будет направлено на:

сохранение и развитие традиционных для Тимашевского района народных художественных промыслов, как перспективной отрасли экономики;

выравнивание уровня доступности культурных благ и художественного образования независимо от размера доходов, места проживания и социального статуса граждан;

формирование культурной среды, отвечающей растущим потребностям личности и общества;

повышение качества, разнообразия и эффективности услуг в сферах культуры и туризма, развитие форм выставочной, просветительской работы;

создание условий для доступности участия всего населения в культурной жизни, а также вовлеченности детей, молодежи, лиц пожилого возраста и людей с ограниченными возможностями в активную социокультурную деятельность;

создание благоприятных условий для улучшения культурно-досугового обслуживания населения, укрепления материально-технической базы отрасли, развития самодеятельного художественного творчества;

создание условий для показа национальных кинофильмов в кинозалах, расположенных в населенных пунктах с численностью населения до 500 тыс. человек.

Развитие культурно-досуговой деятельности предполагает улучшение материально-технической базы учреждений культуры, создание условий для притока инвестиций в сферу культуры в формате заключения концессионных соглашений и соглашений МЧП.

Для достижения целевых ориентиров важное значение будет иметь формирование посредством библиотек информационной культуры общества, развитие инновационных форм электронного досуга населения, формирование культуры чтения посредством просветительских мероприятий, развития системы дистанционного и нестационарного библиотечного обслуживания. Для подростков библиотеки будут играть роль компьютерных центров общественного доступа, клубов компьютерной грамотности.

Дальнейшее техническое перевооружение библиотек, внедрение в их деятельность информационных технологий, оцифровка книжного фонда, позволит сохранить интерес к ним со стороны молодого поколения. В этом важна подготовка и повышение квалификации библиотечных специалистов в области информационных технологий. Формировать интерес к литературе и чтению предполагается не только в библиотеках, но и в повседневной жизни граждан через организацию проведения различных фестивалей, конкурсов, медиапроектов, флешмобов, работу творческих площадок, презентацию книжных новинок и др.

Предполагается, что Тимашевский район станет центром сохранения и популяризации самобытной казачьей культуры и духовных ценностей кубанского казачества. При этом важно сохранение и развитие творческих инициатив, ремесленничества, всех жанров народного творчества, поиск и воспитание одаренных детей. Особая роль отводится разработке и продвижению мероприятий событий-

ного туризма, организации массовых культурных мероприятий, фестивалей в рамках межмуниципального сотрудничества с муниципалитетами ЦЭЗ КК.

Стратегические показатели в увязке с задачей «Развитие культуры» представлены в таблице № 28.

Таблица № 28

Задача	Показатели
Задача 6. Развитие культуры	Число посещений культурно-массовых мероприятий на платной основе, человек
	Число участников клубных формирований, человек
	Число посещений библиотек, единиц
	Доля библиотек, имеющих доступ в информационно-телекоммуникационную сеть "Интернет", в общем количестве публичных библиотек (от количества «под ключ»), процент
	Число посещений кино, человек
	Число учащихся ДШИ на начало учебного года, человек
	Уровень удовлетворенности качеством предоставления услуг в сфере культуры (от числа опрошенных), процент

### **Задача 7. Развитие физической культуры и массового спорта.**

Ориентир – приобщение жителей Тимашевского района – представителей различных социальных и возрастных групп – к здоровому образу жизни посредством занятий физической культурой; содействие подготовке спортсменов в целях развития профессионального спорта и поддержания спортивного имиджа района.

Стратегическое развитие физической культуры и спорта в Тимашевском районе будет определяться наращиванием материально-технической базы: предполагается строительство универсальных спортивных площадок, физкультурно-оздоровительных комплексов, специализированных спортивных сооружений для занятий людей с ограниченными возможностями, создание объектов капитального строительства в сфере спорта на основе применения малобюджетных проектных решений шаговой доступности.

Необходимо развивать инфраструктуру сферы физической культуры и спорта, в том числе на принципах МЧП и концессионных соглашений. В рамках развития физической культуры предполагается реализация проекта по обеспечению подготовки граждан различных возрастных категорий к сдаче нормативов ГТО. Будучи уникальной программой физкультурной подготовки, комплекс ГТО должен стать и основополагающим в единой системе патриотического воспитания молодежи.

С 1 января 2018 года, в соответствии с планом поэтапного внедрения Всероссийского физкультурно-спортивного комплекса «Готов к труду и обороне» (ГТО), утвержденного распоряжением Правительства Российской Федерации № 1165 - р от 30 июня 2014 г. Тимашевский район перешел к непосредственной повсеместной реализации комплекса ГТО.

К числу участников проекта присоединилось 15 тыс. жителей района – столько зарегистрировано граждан на официальном Интернет-портале комплекса ГТО. Более 7 тыс. чел. (47% от зарегистрированных в АИС ГТО или 15% населения района в возрасте от 6 лет и старше) посетили за прошедший период Центр тестирования населения, приступили к выполнению испытаний или завершили их в своих возрастных ступенях.

Из указанного числа – 3 тыс. человек – 42 % от числа приступивших к тестированию – по итогам выполнения всего перечня положенных испытаний ГТО, показали высокий уровень физической подготовленности и стали обладателями соответствующих знаков отличия.

Потребность населения в предоставлении качественных услуг в сфере физической культуры и спорта с каждым годом увеличивается, требования к организации данной работы, к ее эффективности постоянно повышаются.

Разработка и реализация комплекса мер по пропаганде физической культуры и спорта как важнейшей составляющей здорового образа жизни, вовлечение в занятия физической культурой различных слоев населения будет способствовать развитию спорта на поселенческих территориях («Программы выходного дня», соревнования на спортивных дворовых площадках и др.).

Неотъемлемым звеном в муниципальной системе физической культуры и спорта является вовлечение в физкультурно-спортивную жизнь района лиц с ограниченными возможностями: приспособление спортивных сооружений, проведение специальных спортивных мероприятий, обеспечение участия данной категории в региональных и всероссийских соревнованиях, тренировочных сборах, семинарах. Росту популярности профессионального спорта будет способствовать чествование лучших спортсменов и тренеров (проект «Спортивная элита»).

Стратегические показатели в увязке с задачей «Развитие физической культуры и массового спорта» представлены в таблице № 29.

Таблица № 29

Задача	Показатели
Задача 7. Развитие физической культуры и массового спорта	Доля населения, систематически занимающегося физической культурой и спортом, в общей численности населения, процент
	Доля детей, занимающихся в спортивных школах от общей численности детей в районе, процент
	Доля инвалидов, занимающихся физической культурой и спортом от общей численности инвалидов района, процент
	Обеспеченность спортивными сооружениями населения, процент от норматива



	Количество жителей муниципального образования, зарегистрированных на сайте gto.ru, от общей численности населения, процент
	Количество жителей муниципального образования, принявших участие в выполнении нормативов ГТО, от общей численности населения муниципального образования, процент
	Количество жителей, выполнивших нормативы комплекса ГТО, на знаки отличия, от общей численности населения муниципального образования, принявшего участие в выполнении нормативов комплекса ГТО, процент

### **Задача 8. Реализация молодежной политики.**

Ориентир – Тимашевский район – территория для проживания активной, творческой, инициативной молодежи с эффективной системой для реализации творческого потенциала, ее самореализации в интересах социально-экономического, общественно-политического и культурного развития Тимашевского района.

Объединение разновозрастных групп молодого поколения вокруг решения общерайонных и поселенческих задач будет способствовать формированию социальной активности и социальной ответственности молодого поколения.

Работа с учащейся молодежью предполагает преимущественно организацию культурного досуга, а также вовлечение в добровольческую, волонтерскую и проектную деятельность, подготовку к семейной жизни и профессиональному выбору.

Работа с работающей молодежью будет направлена на сохранение единства воспитательного процесса и повышение степени социальной интеграции молодых людей, формирование у молодежи активной жизненной позиции, готовности к участию в общественно-политической и культурной жизни района. Преодоление корпоративной разобщенности работающей молодежи позволит интенсивнее использовать потенциал «молодых взрослых» на благо района.

Перспективные направления молодежной политики:

повышение уровня гражданско-патриотического и духовно-нравственного воспитания молодежи;

содействие профориентации, временной занятости, трудоустройству молодежи;

содействие развитию добровольческой (волонтерской) деятельности молодежи, участию молодежи в реализации социальных проектов;

внедрение инновационных форм, методов и технологий работы с молодежью с учетом возраста, потребностей и интересов;

организация целенаправленной социально-досуговой работы с молодежью по месту жительства, работы по профилактике безнадзорности и правонарушений среди подростков и молодежи;

профилактика экстремизма; взаимодействие с молодежными субкультурами и неформальными движениями на территории муниципального образования Тимашевский район;

формирование условий для развития и популяризации здорового образа жизни и занятий спортом среди молодежи;

развитие инфраструктуры муниципальных учреждений молодежной сферы, создание Центра молодежных инициатив, который будет выявлять молодежные инициативы и потребности, осуществлять методическую и консультационную поддержку активистам, инициативной молодежи;

создание системы по поддержке традиционных семейных ценностей в молодежной среде.

Ожидается, что эффектом от реализации молодежной политики станет повышение гражданской, социальной, деловой и инновационной активности молодых людей, осознанный выбор специальности и места работы, осмысленная жизненная стратегия, связывающая личные достижения с перспективами развития Тимашевского района.

Стратегические показатели в увязке с задачей «Реализация молодежной политики» представлены в таблице № 30.

Таблица № 30

Задача	Показатели
Задача 8. Реализация молодежной политики	Число мероприятий молодежной политики, единиц
	Количество участников молодежных мероприятий, человек
	Количество молодежи, вовлеченной в добровольческую (волонтерскую) деятельность, человек
	Доля несовершеннолетних участников преступлений от численности детского населения в возрасте от 14 до 17 лет, процентов
	Уровень вовлеченности молодых людей в возрасте от 14 до 30 лет в массовые мероприятия, процентов

Ключевые индикаторы стратегической цели по приоритетному направлению «Развитие человеческого капитала и социальной сферы» приведены в приложении № 1.

### 2.2.2. Приоритетное направление «Интенсификация социально-экономического развития»

Стратегической целью приоритетного направления «Интенсификация социально-экономического развития» является формирование конкурентоспособной экономики, ориентированной на инновации в экологизированных аграрном и промышленном комплексах, экологически безопасном и высокоэффективном ТЭК, на создание современных производств строительных материалов и развитие комфортных туристических услуг. Для достижения этой цели необходимо решение следующих задач:

### **Задача 1. Развитие промышленного сектора экономики.**

Ориентир – Тимашевский район – территория с диверсифицированной экономикой, создающей благоприятную среду для динамичного и устойчивого развития крупных и малых производств, обеспечивающих применение современных эффективных и экологичных технологий в производстве качественной конкурентоспособной продукции.

Промышленный комплекс – лидер экономики Кубани по производству промышленной упаковочной продукции, использующий современные, инновационные технологии с механизмами бережливости.

В ближайшей перспективе дальнейшее развитие получают отрасли по производству и распределению электроэнергии, газа и воды, стройматериалов, запчастей для сельхозтехники.

Общими приоритетными задачами для всех отраслей является модернизация производства, внедрение инновационных технологий, принципов и методов бережливых производств.

Обеспечение развития промышленного сектора экономики предполагает реализацию следующих направлений деятельности:

- создание благоприятного инвестиционного климата для строительства новых производств и создания новых высокопроизводительных рабочих мест;

- устранение административных барьеров для организаторов производства, в том числе упрощение получения разрешения на строительство новых производственных мощностей;

- информационная поддержка и сопровождение инвесторов на стадии реализации инвестиционных проектов;

- информирование представителей бизнеса о мерах господдержки на развитие промышленных предприятий, адресной поддержки предприятий по повышению производительности труда;

- содействие повышению производительности труда путем организации информационно-консультационной работы через центры компетенций;

- содействие развитию кооперационных связей промышленных предприятий района с ключевыми секторами экономики ЦЭЗ КК;

- организация получения практических навыков начинающими руководителями предприятий основам управления в производственной сфере, эффективным

процедурам ведения бизнеса на базе крупных промышленных предприятий района (муниципальный проект «Практикум успешных управленцев»);

организация на базе промышленных предприятий района работы по профориентации учащихся старших классов образовательных учреждений на выбор технических специальностей (экскурсии, классные часы, мастер-классы и др.);

привлечение обучающейся молодежи для работы на промышленных предприятиях района через организацию прохождения производственной практики в период обучения и стажировки.

Стратегические показатели в увязке с задачей «Развитие промышленного сектора экономики» представлены в таблице № 31.

Таблица № 31

Задача	Показатели
Задача 1. Развитие промышленного сектора экономики	Объем производства промышленной продукции в фактически действовавших ценах, млн. рублей
	Среднегодовая численность занятых на промышленных предприятиях, тыс. человек
	Среднемесячная заработная плата, сложившаяся на промышленных предприятиях, рублей
	Рост производительности труда на крупных и средних промышленных предприятиях района, процент
	Количество промышленных предприятий, внедряющих мероприятия по повышению производительности труда, нарастающим итогом, единиц

## **Задача 2. Развитие агропромышленного комплекса, пищевой промышленности.**

Ориентир – Тимашевский район – территория с эффективным, экологизированным агропромышленным комплексом, обеспечивающим продовольственную безопасность, удовлетворение растущего спроса населения на сельскохозяйственную продукцию путем создания условий для стимулирования инновационной деятельности в сельском хозяйстве, местной пищевой промышленности, экологически чистого сельского хозяйства с глубокой умной переработкой, содействия продвижению продукции высокого качества как на внутренние, так и на внешние рынки сбыта.

Географическое расположение района в сочетании с природными ресурсами создают условия для приоритетного развития сельскохозяйственного производства. Широкая специализация сельского хозяйства Тимашевского района (развитое производство зерновых, подсолнечника, сои, сахарной свеклы, кормовых культур, плодов и овощей, животноводство) - это отличная сырьевая база для развития пищевой перерабатывающей промышленности, еще одна из возможных точек дальнейшего роста Тимашевского района.

В ближайшей перспективе развитие сельскохозяйственного комплекса будет направлено на:

интенсивное развитие животноводства;

развитие растениеводства;

устойчивое функционирование и развитие рыбохозяйственного комплекса Тимашевского района на основе сохранения, воспроизводства и рационального использования водных биологических ресурсов, развития аквакультуры;

развитие сельскохозяйственной кооперации.

Обеспечение развития аграрного сектора экономики предполагает реализацию следующих направлений деятельности:

повышение доли животноводства в общем объеме производимой сельхозпродукции за счет создания условий для возможности организации крупных сельскохозяйственных предприятий индустриального типа, строительства новых молочных комплексов и реконструкции уже имеющихся;

модернизация производственных мощностей, увеличение продуктивности дойного стада и продолжительности его хозяйственного использования;

создание предпосылок для устойчивого развития сельских территорий Тимашевского района: развитие современной инженерной, дорожной и жилищной инфраструктуры;

формирование эффективного сельскохозяйственного производства, обеспечивающего потребности населения и перерабатывающей промышленности в основных видах сельхозпродукции;

увеличение объемов производства рыбы и удовлетворение растущего спроса населения на продукцию сельскохозяйственного рыбоводства, увеличение объема производства товарно-пищевой рыбной продукции путем увеличения площадей использования водоемов, числа водопользователей, использования высококачественного рыбопосадочного материала, выращиваемых объектов аквакультуры, высокопродуктивных видов рыбы, а также повышения квалификации водопользователей, внедрения прогрессивных технологий производства водных биоресурсов, формирование естественной кормовой базы водоемов, проведение мероприятий по профилактике болезней рыб;

содействие в реализации мер и направлений государственной поддержки субъектов рыбохозяйственного комплекса;

повышение доли рыбоводства в общем объеме производимой сельскохозяйственной продукции;

создание условий для реализации инвестиционных проектов, направленных на импортозамещение сельскохозяйственной продукции.

стимулирование производства качественной продукции местного сельского хозяйства;

содействие сохранению в сельскохозяйственном производстве земельных ресурсов, обеспечивающих устойчивый рост объемов производства сельхоз-

продукции, сохранение и повышение почвенного плодородия, возможное за счет проведения комплекса мероприятий по мелиорации и поддержанию плодородия почв;

вовлечение в оборот неиспользуемых сельскохозяйственных угодий, привлечение инвестиций в данную отрасль с целью эффективного использования земельных ресурсов;

производство экологически чистой продукции на основе применения новых технологий в растениеводстве, животноводстве, пищевой промышленности в целях сохранения природного потенциала и повышения безопасности пищевых продуктов;

содействие повышению финансовой устойчивости сельхоз-товаропроизводителей, повышение их интереса к внедрению инновационных разработок, в том числе в целях обеспечения доходности сельского хозяйства;

содействие развитию логистической инфраструктуры, инфраструктуры первичной переработки, созданию комплексов по хранению сельскохозяйственной продукции;

содействие повышению квалификации специалистов, закрепление квалифицированных кадров в сельском хозяйстве района;

обеспечение эффективного функционирования агропродовольственного рынка и развития его инфраструктуры, обеспечение гарантированного доступа местных товаропроизводителей, в том числе граждан, ведущих личные подсобные хозяйства, на рынки района, напрямую к покупателю: организация ярмарок, в том числе выходного дня и проводимых за пределами района, торговых мест в формате «фермерские дворики». В перспективе, при условии развития системы общественного самоуправления и межмуниципального сотрудничества, возможно создание механизма реализации качественных и экологически чистых продуктов по доступным ценам в рамках межмуниципального сотрудничества муниципальных образований ЦЭЗ КК.

развитие сельскохозяйственной кооперации и агропромышленной интеграции: на территории района осуществляют деятельность более 21 тысячи ЛПХ, и важной задачей для обеспечения сбыта сельскохозяйственной продукции является наличие и продуктивное функционирование сельскохозяйственных потребительских и производственных кооперативов. Необходимо создать комплекс конкурентоспособных организаций, осуществляющих торгово-закупочную деятельность, для этого необходимо активизировать информационную работу с проведением рабочих встреч и обучающих семинаров с аграриями.

Обеспечение развития пищевой и перерабатывающей промышленности предполагает реализацию следующих направлений деятельности:

формирование полного цикла переработки производимой в районе продукции;

формирование межрайонных кластеров свеклосахарного производства;

формирование флагманской позиции в производстве «зеленой» экологически чистой продукции;

рост инвестиций в предприятия и инфраструктуру, обеспечение модернизации существующих производств и создание новых мощностей, новых рабочих мест.

В целях развития экспорта, продвижения и позиционирования продукции АПК района необходима организация и участие в международных и российских демонстрационных мероприятиях, выставках, ярмарках. Проведение инфотуров, направленных на позиционирование продукции, производимой предприятиями района, обучающих семинаров для повышения квалификации и вовлечения экспортно-ориентированных производителей во внешнеэкономическую деятельность с участием Центра координации поддержки экспорта Краснодарского края.

Особое значение для развития агропромышленного сектора экономики района имеет создание условий для производства экспортно-ориентированной высококачественной и экологичной продукции АПК, продвижение и позиционирование Тимашевской продукции за рубежом, расширение традиционных и формирование новых брендов. Необходимо привлекать предприятия пищевой и перерабатывающей промышленности к участию в конкурсе «Сделано на Кубани», в том числе путем информирования предприятий о необходимости нанесения товарных знаков, брендов на произведенную продукцию, в названиях которых используются географическое указание на место происхождения товара.

Периодичное проведение рабочих встреч, круглых столов с аграриями и товаропроизводителями с целью увеличения загрузки или переориентированности имеющихся мощностей предприятий пищевой и перерабатывающей промышленности с учетом потребности экспортного рынка.

Добиться высокого качества продукции АПК возможно при условии технической и технологической модернизации производственного процесса, освоения новых технологий, внедрения механизмов бережливости. Это будет способствовать повышению производительности труда и ресурсосбережения.

Динамика развития агропромышленного комплекса неразрывно связана с формированием и реализацией комплекса мер в совокупности с государственной поддержкой сельхозтоваропроизводителей района, информационной и консультационной работой, организацией обучающих семинаров, совещаний, круглых столов, агроучеб.

Обеспечение продовольственной безопасности позволит сдерживать цены на поступающую сельскохозяйственную продукцию из других регионов, сохранять здоровье как нынешнего, так и будущих поколений жителей района, увеличивать продолжительность жизни, улучшать экологическую обстановку и раскрывать социальный потенциал населения.

Согласно заключенному Соглашению между министерством сельского хозяйства и перерабатывающей промышленности Краснодарского края и админи-

страцией муниципального образования Тимашевский район от 23 июля 2019 г. № 141/19 «О взаимодействии по реализации стратегических целей социально-экономического развития в сфере агропромышленного комплекса Краснодарского края» доведены целевые показатели социально-экономического развития в сфере агропромышленного комплекса на период до 2030 года.

Таблица № 32

Индикатор	2021 год	2024 год	2027 год	2030 год
Доля сельхозугодий, соответствующих стандарту экологизированного АПК, процент	5	15	35	60
Зерновые и зернобобовые, тыс. тонн	481,1	481,5	483	484
Плоды и ягоды, тыс. тонн	23,9	24,5	28,5	32,9
КРС, тыс. тонн	3,8	4,0	4,5	4,8
Свинина, тыс. тонн	3,0	8,2	13,1	18,1
Птица, тыс. тонн	4,8	5,2	5,7	6,1
Молоко, тыс. тонн	46,2	48,9	57,6	65,8
Масла растительные нерафинированные, тыс. тонн	5,0	6,0	10,0	15,0
Молоко, кроме сырого, тыс. тонн	94,6	109,9	124,4	149,1
Корма для животных, тыс. тонн	140	184	215	265

Для достижения показателей Соглашения о взаимодействии по реализации стратегических целей социально-экономического развития в сфере агропромышленного комплекса муниципального образования Тимашевский район разработан план мероприятий:

1. Развитие производства органической продукции, в том числе за счет:  
 проведения семинаров-совещаний по вопросам технологии возделывания основных сельскохозяйственных культур;  
 приобретения и использования новой высокотехнологической техники;  
 государственной поддержки производителей органической продукции;  
 исполнения закона «О развитии производства органической продукции на территории Краснодарского края» и реализации краевых агроэкологических программ;

повышения плодородия почв: внесение органических удобрений не менее 2 тонн на 1 га удобряемой почвы, применение био-организмов, восстанавливающих и повышающих структуру и питательность почвы, обеспечения в структуре посевных площадей увеличение доли многолетних трав и зернобобовых до рекомендованного показателя 10,0-12,0 процентов;

обеспечения сельхозтоваропроизводителей как в отрасли растениеводства, так и животноводства биопрепаратами, позволяющими значительно повышать ка-



чество, урожайность сельхозкультур и продуктивность животных (ООО «Биотехагро» и ООО «Кубанские консервы»).

2. Развитие растениеводства, в том числе за счет:

внедрения новых ресурсосберегающих адаптивных технологий возделывания сельскохозяйственных культур, перспективных высокоурожайных сортов и гибридов сельскохозяйственных культур;

соблюдения сельскохозяйственными предприятиями научно обоснованного севооборота, рационального использования земель и повышения плодородия почв.

3. Развитие садоводства за счет проведения закладки многолетних плодовых и ягодных насаждений, закладки интенсивного или супер интенсивного сада. Расширение мелиоративной системы и развитие орошения.

4. Развитие животноводства за счет:

увеличения численности поголовья крупного рогатого скота и свиней;

улучшения показателей воспроизводства стада крупного рогатого скота за счет использования семени быков-производителей, которые улучшают качество потомства;

расширения индустриального животноводства;

совершенствования кормовой базы за счет увеличения посевов высокобелковых и высокоэнергетических кормовых культур;

предоставления грантовой поддержки фермеров.

Развитие мясного скотоводства за счет увеличения поголовья мясного скота посредством собственного воспроизводства, а также за счет приобретения племенных животных.

Развитие молочного скотоводства за счет повышения молочной продуктивности коров, совершенствования кормовой базы, приобретения племенных животных на основе государственной поддержки.

Развитие свиноводства за счет восстановления производства после АЧС на свинокомплексе и внедрения интенсивных технологий разведения и содержания животных.

5. Развитие малых форм хозяйствования за счет реализации программ по развитию семейных животноводческих ферм; поддержки начинающих фермеров.

6. Развитие производства цельномолочной продукции за счет:

выхода на проектные мощности вновь введенных в эксплуатацию производственных объектов;

увеличения объемов производства введенного в эксплуатацию завода по производству детского питания.

7. Развитие производства комбикормов за счет:

приобретения и использования современного импортного оборудования;

увеличения клиентской базы.

**В целях повышения продуктивности рыбоводных хозяйств необходимо:**

провести анализ и расчет капитальных вложений, необходимых для восстановления и модернизации рыбоводных хозяйств;

разработать меры поддержки для рыбоводных хозяйств на первоначальных этапах создания и развития, а именно предоставление субсидий: приобретение качественного рыбопосадочного материала;

инициировать устранение правовых пробелов федеральных подзаконных нормативных актов регламентирующих порядок использования рыбоводных участков.

Стратегические показатели в увязке с задачей «Развитие агропромышленного комплекса, пищевой промышленности» представлены в таблице № 32.

Таблица № 33

Задача	Показатели
Задача 2. Развитие агропромышленного комплекса, пищевой промышленности	Объем производства сельскохозяйственной продукции в фактически действовавших ценах, млн.рублей
	Среднегодовая численность занятых в сельскохозяйственной отрасли, тыс.человек
	Среднемесячная заработная плата, сложившаяся на сельскохозяйственных предприятиях, рублей
	Рост производительности труда на крупных и средних сельскохозяйственных предприятиях, процент нарастающим итогом
	Количество предприятий АПК, направляющих сотрудников на профессиональное обучение и дополнительное профобразование в целях повышения производительности труда, единиц
	Объем производства продукции пищевой и перерабатывающей промышленности в фактически действовавших ценах, млн.рублей

### **Задача 3. Развитие строительной отрасли и систем коммунальной, энергетической и коммуникационной инфраструктур.**

Ориентир – Тимашевский район – территория с развитой строительной отраслью, использующей качественные, экологически безопасные современные технологии строительства.

Необходимо создание благоприятного инвестиционного климата в районе в целях привлечения инвестиций в сферу строительства и производства строительных материалов. Реализация новых инвестпроектов по производству высокотехнологичных, экономичных и энергоэффективных строительных материалов – приоритетное направление муниципалитета на перспективу. При этом важно не только налаживать массовое производство этих стройматериалов, но и оказывать помощь застройщикам в их использовании. Необходимо содействовать строитель-

ству жилья, в том числе стандартного и эконом-класса, обеспеченного социальной и инженерной инфраструктурой.

Повышению объемов строительных работ будет способствовать совершенствование системы взаимодействия муниципалитета и застройщиков через организацию сопровождения процессов строительства от выделения земельного участка до ввода объекта в эксплуатацию с разъяснением возможностей получения мер господдержки.

В части регулирования градостроительной деятельности необходимо обеспечить все поселения района актуальными документами территориального планирования, градостроительного зонирования, проектами планировок и межевания.

Обеспечение роста эффективности строительной отрасли возможно за счет внедрения инструментов повышения производительности труда, в том числе бережливых технологий. В этом направлении важное значение имеет информационно-разъяснительная работа с хозяйствующими субъектами и содействие обучению кадров.

В целях обеспечения строительной отрасли квалифицированными кадрами важную роль имеет профориентационная работа со старшеклассниками в образовательных учреждениях по пропагандированию строительных специальностей.

Ориентир - Тимашевский район - территория комфортного проживания, бесперебойного предоставления жилищно-коммунальных услуг за счет своевременной реконструкции и модернизации коммунальных сетей, активизации потенциала собственников жилья.

Развитие сферы жилищно-коммунального хозяйства будет определяться возможностями привлечения в отрасль бюджетного и частного финансирования.

Привлечение бюджетного финансирования будет возможно путем участия муниципалитета в государственных программах и проектах, предусматривающих субсидии на реконструкцию, расширение, модернизацию, строительство объектов коммунального комплекса, обеспечение коммунальных объектов резервными источниками электроснабжения.

Привлечение частных инвестиций в жилищно-коммунальный комплекс будет возможно путем передачи в концессию находящихся в муниципальной собственности объектов тепло-, водоснабжения и водоотведения. При этом создание благоприятного инвестиционного климата в районе в целях привлечения инвестиций в сферу ЖКХ – основная задача муниципалитета.

Ликвидация дефицита энерго мощностей возможна через развитие системы электроснабжения: строительство и реконструкция подстанций, реконструкция и строительство сетей, резервирование распределительных сетей.

Качество питьевой воды будет зависеть от приведения источников водоснабжения и отпускаемой в сеть воды в соответствии с нормативными требованиями, применения энергосберегающих технологий.

Обеспечение роста эффективности предприятий ЖКХ возможно за счет внедрения инструментов повышения производительности труда, в том числе технологий бережливости.

Развитие системы санитарной очистки района через создание схемы, позволяющей осуществлять 100% сбор образующихся отходов, а также производственных мощностей по переработке мусора с извлечением вторичных ресурсов.

В ближайшей перспективе важно совершенствование механизмов взаимодействия муниципалитета с энергоснабжающими организациями в вопросах реализации их инвестиционных программ и проектов.

Совершенствование системы капитального ремонта многоквартирных домов позволит своевременно проводить необходимые ремонтные работы и поддерживать жилищный фонд в надлежащем состоянии на всем периоде его эксплуатации.

Перспективным является улучшение механизмов развития управления жилищным фондом, повышение активности населения в вопросах деятельности ЖКХ, формирование культуры бережливости. Снижению расходов на оплату жилищно-коммунальных услуг как населения, так и управляющих организаций будет способствовать проведение разъяснительной работы по энергосбережению среди жителей многоквартирных домов, обучение представителей управляющих компаний технологиям энергосбережения, демонстрация инновационных разработок в данной отрасли.

В сфере теплоснабжения будет сохраняться комбинированная система, включающая централизованную теплотель и отдельные котельные.

Применение особой системы промывки сетей отопления на основе биореагентов приведет к увеличению теплоотдачи без нанесения вреда окружающей среде.

В сфере газоснабжения планируется расширение газораспределительной сети, подведение ее к территориям новой застройки. Предполагается модернизация газопровода высокого и среднего давления в целях увеличения пропускной способности участков сетей, а также закольцовка системы газоснабжения, чтобы обеспечить постоянство давления и обеспечение потребителей резервными мощностями в случае локальных аварий на газопроводе.

В целях энергосбережения будет проводиться модернизация и реконструкция котельных установок с использованием энергоэффективного оборудования, установка коммерческих приборов учета на котельных, строительство и реконструкция сетей электроснабжения, создание автоматизированной системы диспетчерского контроля и управления.

Экономия ресурсов будет достигнута путем установки новых (или перемотки обмотки существующих) двигателей, причем бюджет не будет нести расходы на проведение данных работ, которые будут оплачиваться на счет фактической экономии при заключении энергосервисных контрактов.

Учитывая стратегическую значимость энергетической инфраструктуры для социально-экономического развития Тимашевского района необходимо перейти к качественно новой схеме управления этой системой. Модернизация энергетической инфраструктуры должна проводиться с учетом схем территориального планирования муниципального образования Тимашевский район и потребностей возникающих кластеров (промышленного, агропромышленного). Основной целью модернизации энергетической инфраструктуры должно стать повышение уровня жизни населения. В этой связи необходимо руководствоваться двумя принципами: доступность энергоресурсов и оптимизация себестоимости энергоресурсов.

Наряду с активным участием поселений района в национальных проектах и госпрограммах по благоустройству территорий планируется широкое внедрение в муниципальную практику поддержки инициатив граждан по улучшению комфортной среды проживания (в вопросах, касающихся благоустройства территорий) – как в рамках конкурсов социальных проектов, так и вне конкурсов в форме «виртуального ящика для рационализаторских предложений». Будет совершенствоваться система мотивации, чтобы инициативные граждане чувствовали свою востребованность и причастность к будущему своего поселения и района.

Вовлечение бюджетных и коммерческих организаций района в деятельность по улучшению комфортной среды проживания (в вопросах, касающихся благоустройства территорий) будет направлено на то, чтобы стремление облагородить пространство и помочь местному сообществу воспринималось как неотъемлемая ценность корпоративной культуры. Инструментами активизации корпоративного потенциала предприятий и организаций будут соглашения о социальном партнерстве.

К благоустройству района будут активно привлекаться хозяйствующие субъекты, которые в порядке обеспечения взаимной выгоды от этого мероприятия смогут размещать свои логотипы и иные рекламные элементы в установленных местах.

Стратегические показатели в увязке с задачей «Развитие строительной отрасли и систем коммунальной, энергетической и коммуникационной инфраструктур» представлены в таблице № 33

Таблица № 34

Задача	Показатели
Задача 3. Развитие строительной отрасли и систем коммунальной, энергетической и коммуникационной инфраструктур	Объем выполненных подрядных работ (по крупным и средним предприятиям), млн.рублей
	Доля тепловых сетей, нуждающихся в замене в общей протяженности тепловых сетей, процент
	Доля водопроводных сетей, нуждающихся в замене, в общей протяженности водопроводных сетей, процент
	Доля сетей водоотведения, нуждающихся в замене,

	процент
	Доля сетей газоснабжения, нуждающихся в замене, процент
	Доля сетей электроснабжения, нуждающихся в замене, процент
	Доля муниципальных автомобильных дорог общего пользования, соответствующих нормативным требованиям, процентов

#### **Задача 4. Формирование благоприятного инвестиционного климата и условий для комфортной конкурентной среды.**

Ориентир – Тимашевский район – территория с благоприятной конкурентной средой и комфортными условиями для инвестирования, создания новых высокотехнологичных и экологичных производств.

Так же стратегическими ориентирами инвестиционного развития всех отраслей экономики Тимашевского района является технологическое обновление производственных мощностей, внедрение энергосберегающих и ресурсосберегающих технологий, получение продукции с высокой добавленной стоимостью и, как следствие, увеличение объёма инвестиций, диверсификация самой экономики.

Содействие модернизации существующих и созданию новых производств, внедрению энергосберегающих технологий, повышению производительности труда путем информационной поддержки инвесторов – основные задачи муниципалитета на перспективу. Актуальна также информационно-разъяснительная работа с инвесторами о мерах господдержки инвестиционной деятельности, в том числе деятельность Муниципального центра поддержки предпринимательства по инвестиционной грамотности бизнеса.

Особое значение будет иметь разработка системы мер, направленных на уменьшение количества согласований (разрешений) в сфере строительства и сокращение сроков формирования и предоставления земельных участков, предназначенных для инвесторов, получения условий на техприсоединение.

Совершенствование работы «канала прямой связи» инвесторов и руководства муниципального образования для оперативного решения проблемных вопросов, возникающих в процессе инвестиционной деятельности.

Необходимо выстроить эффективное взаимодействие муниципалитета с ресурсоснабжающими организациями естественных монополий по реализации ими инвестиционных программ по развитию инфраструктуры, в том числе модернизации коммунальных сетей и подведение их к вновь сформированным инвестиционным площадкам.

Особую роль будет иметь расширение практики использования механизмов муниципально-частного партнерства, концессионных соглашений и иных форм оказания инвесторам финансовой поддержки.

Немаловажным фактором инвестиционной привлекательности является содействие установлению и развитию кооперационных связей между производителями и поставщиками товаров, работ, услуг, в том числе хозяйствующих субъектов Центральной экономической зоны, путем содействия в налаживании контактов производителей с поставщиками, участия в выставочно-ярмарочной деятельности. Целесообразным представляется разработка и продвижение проекта «Инвестиционный туризм», в рамках которого демонстрация ресурсов и возможностей Тимашевского района, к примеру, будет сочетаться с отдыхом и рыбалкой или организацией экскурсий на действующие предприятия района.

Формирование имиджевой составляющей инвестиционной привлекательности района, продвижение инвестиционного потенциала на различных форумах, семинарах, выставках, освещения инвестиционной деятельности в местных, региональных и федеральных средствах массовой информации – будут способствовать привлечению инвесторов.

Серьезного внимания требует работы по установлению системного и единого подхода к осуществлению взаимодействия органов исполнительной власти Краснодарского края и органов местного самоуправления Тимашевского района для содействия развитию конкуренции между хозяйствующими субъектами в отраслях экономики района.

В целях систематизации деятельности по обеспечению благоприятного инвестиционного климата на территории Тимашевского района необходимо расширить перечень мероприятий муниципальной программы повышения инвестиционной привлекательности, повысить эффективность работы по формированию поселениями района инвестиционных предложений для инвесторов (проектов и площадок).

Проведение мониторингов потребности в кадрах, ориентация системы образования на потребности производственной и инновационной сферы в части профориентации школьников, поддержки соответствующих программ дополнительного образования будут способствовать развитию кадрового потенциала для обеспечения инвестиционного процесса.

Предстоит совместная работа с федеральными и региональными органами власти по пересмотру и реформированию полномочий всех уровней власти в вопросах межмуниципального сотрудничества и взаимодействия соседних муниципалитетов ЦЭЗ КК по реализации совместных инфраструктурных проектов, совместному привлечению инвесторов.

В рамках определения приоритетных направлений по формированию благоприятной конкурентной среды в районе, выстраиванию работы в отношении внедрения Стандарта развития конкуренции, действия муниципалитета будут направлены на:

создание условий для развития конкуренции на территории муниципального образования Тимашевский район с учетом особенностей при развитии конкуренции на большей части рынков и в отраслях;

снижение административных барьеров;

внедрение мер поддержки малого и среднего бизнеса в приоритетных отраслях экономики муниципального образования Тимашевский район;

снижение доли муниципального сектора в экономике до эффективного уровня и ее демонаполизация;

повышение открытости деятельности органов местного самоуправления муниципального образования Тимашевский район, максимально полное размещение информации о доступах на рынки естественных монополий и к их ресурсам;

повышение экономической эффективности и конкурентоспособности хозяйствующих субъектов;

организация системы внутреннего обеспечения соответствия требованиям антимонопольного законодательства – принятие мер по выявлению конфликта интересов в деятельности муниципальных служащих и организации внутренних расследований, анализ проектов нормативных правовых актов на предмет нарушения антимонопольного законодательства, консультирование и организация обучения служащих (работников) муниципалитета по вопросам, связанным с соблюдением антимонопольного законодательства и антимонопольным комплаенсом.

Открытость, информированность, системный подход, способность идти на компромисс, стремление учесть опыт других муниципалитетов – основные рычаги реализации требований Стандарта развития конкуренции, обеспечивающие достижение эффективности и результативности деятельности муниципалитета по формированию благоприятной конкурентной среды, развития на территории Тимашевского района здоровой конкуренции.

Стратегические показатели в увязке с задачей «Формирование благоприятного инвестиционного климата и условий для комфортной конкурентной среды» представлены в таблице № 34.

Таблица № 35

Задача	Показатели
Задача 4. Формирование благоприятного инвестиционного климата и условий для комфортной конкурентной среды	Объем инвестиций в основной капитал за счет всех источников финансирования, млн.рублей
	Объем инвестиций в основной капитал без СМП, млн.рублей
	Темп роста инвестиций в основной капитал без СМП, процентов
	Отношение объема инвестиций в основной капитал к объему произведенной продукции предприятиями базо-



	вых отраслей экономики, процентов
	Объем инвестиций в основной капитал за счет всех источников финансирования, приходящихся на 1 жителя, тыс. рублей

### **Задача 5. Повышение роли малого и среднего предпринимательства в экономике района.**

Ориентир – Тимашевский район – территория экономической активности населения и динамичного развития предпринимательства, роста количества занятых в малом и среднем бизнесе с эффективным использованием различных инструментов поддержки малого и среднего предпринимательства в интересах создания диверсифицированной и инновационной экономики района, содействия развитию конкуренции, а также увеличения социального потенциала населения.

Развитие предпринимательства должно способствовать снижению уровня безработицы и социальной напряженности в обществе, так как имеет большой потенциал для создания новых рабочих мест, роста налоговых поступлений в бюджеты всех уровней.

Стратегия повышения роли предпринимательства основывается на сочетании различных форм и методов поддержки малого и среднего бизнеса в Тимашевском районе: имущественной, финансовой, организационной, информационно-консультационной, образовательной и имиджевой.

С целью расширения Перечня муниципального имущества муниципального образования Тимашевский район, свободного от прав третьих лиц (за исключением права хозяйственного ведения, права оперативного управления, а также имущественных прав субъектов малого и среднего предпринимательства), для преимущественного права предоставления в аренду субъектам МСП необходимо совершенствование работы муниципалитета по выявлению неиспользуемого и используемого не по назначению муниципального имущества муниципальных образований Тимашевского района.

В рамках организационной поддержки особое внимание необходимо уделять предоставлению преференций субъектам малого предпринимательства при осуществлении закупок товаров, работ, услуг для муниципальных нужд в социальных сферах: образования, культуры, спорта, транспорта, жилищно-коммунального хозяйства и др. в целях содействия развитию конкуренции.

Предстоит совершенствовать работу по упрощению процедуры и порядка оформления исходно-разрешительной документации на ремонт, реконструкцию и строительство производственных объектов малых предприятий, сокращение нормативных сроков по утверждению такой документации на ремонт, реконструкцию и строительство для небольших объектов.

В рамках финансовой поддержки предстоит активная информационно-разъяснительная работа по доведению информации до субъектов МСП по суще-

ствующим мерам государственной поддержки, в том числе льготным кредитным программам и механизмам привлечения заемных финансовых ресурсов, сопровождение бизнеса по оформлению пакетов документов на получение мер поддержки. Муниципалитету необходимо будет разработать систему мер по вовлечению представителей малого и среднего бизнеса в муниципально-частное партнерство.

Содействие установлению деловых контактов предпринимателей по отдельным видам деятельности, выстраивания взаимодействия предпринимательства с органами власти, представителями крупного бизнеса – еще одно из перспективных направлений деятельности муниципалитета. При этом важным будет проведение конференций, форумов, семинаров для представителей малого и среднего бизнеса не только Тимашевского района, но и всей ЦЭЗ КК с целью получения обратной связи – обеспечение понимания муниципалитетами проблем и потребностей предпринимательства.

Для информационно-консультационной поддержки важное значение имеет информирование представителей малого и среднего бизнеса о возможностях получения поддержки посредством участия в госпрограммах, включая пошаговые инструкции, расширение перечня бесплатных консультационных услуг: консультации по правовым вопросам, налогообложению, разработке бизнес-плана, проведению финансового анализа, внедрению механизмов повышения производительности труда, в том числе через инструменты бережливости, вопросам соблюдения трудового законодательства, оказания содействия субъектам предпринимательства в оформлении конкурсной документации на участие в муниципальных закупках.

В рамках системной работы по содействию повышению производительности труда через механизмы бережливых технологий возможно создание муниципального центра компетенций по вопросам бережливости для субъектов МСП, специалисты которого смогут сопровождать внедрение бережливых технологий.

В целях оказания образовательной поддержки важны использование новых форм обучения в сфере образования взрослых – дистанционного, онлайн, пакетного, обучение общим вопросам ведения бизнеса, психологии, информационным технологиям, способам защиты интеллектуальной собственности, а также реализация мер по обеспечению доступности для широких слоев населения обучения основам предпринимательской деятельности, развитие дистанционных и электронных технологий подготовки граждан к предпринимательской деятельности.

Организация подготовки кадров для субъектов малого и среднего предпринимательства, ведущих деятельность в отраслях, наиболее отвечающих задачам стратегического развития района (производство, инновации, туризм, потребительские услуги и др.). Необходимо дальнейшее содействие кадровому обеспечению субъектов малого предпринимательства; организация семинаров для повышения профессиональных знаний предпринимателей, и осуществление информационно –

консультационного сопровождения. Важным будет проведение работы с незанятыми в экономике гражданами и гражданами, ведущими личное подсобное хозяйство, по вопросу содействия в выборе вида деятельности, оказание помощи в их регистрации в качестве субъектов предпринимательской деятельности.

В рамках имиджевой поддержки предстоит совершенствовать систему популяризации предпринимательства через публикации серии материалов в СМИ об историях успеха предпринимателей, а также о социально-ориентированной профессиональной деятельности и современном меценатстве, социальном предпринимательстве, организацию торжественных приемов предпринимателей, занимающихся благотворительной деятельностью, проведение деловых игр для старшеклассников и молодежи.

Стимулирующую роль по развитию предпринимательства и по поддержке малого бизнеса должен составлять муниципальный заказ, который способствует также развитию конкуренции, более эффективному использованию бюджетных средств, повышению качества предоставляемых товаров и услуг.

Достижению стратегических целей, целей национальных и региональных проектов будет способствовать реализация муниципальной программы по развитию малого и среднего предпринимательства, муниципальных проектов, в соответствии с которыми планируется увеличение количества субъектов малого и среднего бизнеса к 2030 году почти на 10% до 6319 бизнес-единиц и увеличение числа занятых в сфере малого и среднего предпринимательства до 14 тысяч человек.

Стратегические показатели в увязке с задачей «Повышение роли малого и среднего предпринимательства в экономике района» представлены в таблице № 35

Таблица № 36

Задача	Показатели
Задача 5. Повышение роли малого и среднего предпринимательства в экономике района	Доля среднесписочной численности работников малых и средних предприятий (без внешних совместителей) в среднесписочной численности работников всех предприятий и организаций, процент
	Количество субъектов МСП в расчете на 10 000 человек населения, единиц
	Доля оборота субъектов МСП в общем обороте всех хозяйствующих субъектов, процентов
	Численность занятых в сфере малого и среднего предпринимательства, включая индивидуальных предпринимателей, тыс. чел.

### **Задача 6. Развитие сектора услуг, потребительского рынка.**

Ориентир – Тимашевский район – территория развитой инфраструктуры потребительского рынка, обеспечивающей ценовую и территориальную доступность широкого ассортимента товаров и разнообразия услуг с соблюдением гарантий качества и безопасности, территория с благоприятной конкурентной средой для развития потребительского рынка.

Рычагами муниципального воздействия на сферу потребительского рынка является использование муниципального имущества и земель, налоговое регулирование, различные консультационные формы поддержки малого и среднего предпринимательства.

Важная задача в рамках настоящей Стратегии – обеспечение гармонии между сетевыми магазинами и торговыми точками субъектов малого предпринимательства. Крупные сетевые магазины полезны району тем, что создают рабочие места, платят налоги, предлагают широкий ассортимент продукции по более низким ценам, чем небольшие торговые предприятия. Вместе с тем, важно, чтобы крупный бизнес не препятствовал развитию деловой активности местных малых субъектов - решения, принимаемые в порядке реализации Стратегии, должны содержать меры по продвижению товаров и услуг производителей, зарегистрированных в Тимашевском районе.

Регулирование потребительского рынка предполагается в таких координатах, как содействие повышению экономической доступности основных товаров и услуг независимо от места проживания в пределах района, развитию системы товарообеспечения и логистики через упорядочение размещения нестационарных торговых объектов, стимулирование деловой активности хозяйствующих субъектов, осуществляющих торговую деятельность.

Перспективным направлением работы муниципалитета будет организация взаимодействия между хозяйствующими субъектами, осуществляющими торговую деятельность и хозяйствующими субъектами, осуществляющими производство (поставки) товаров, доступность предприятий торговли и услуг для лиц с ограниченными возможностями; эстетика торговых объектов. В данном ключе будут реализованы следующие блоки мероприятий:

оптимизация мелкорозничной торговой сети в целях недопущения переизбытка объектов на одних территориях района и нехватки – на других;

развитие сети объектов социально ориентированной торговой инфраструктуры, торгующих по сниженным ценам (магазины эконом-класса, дискаунтеры, магазины заказов), развитие системы обслуживания социально незащищенных категорий граждан с предоставлением скидок на товары и услуги по социальным картам или в рамках собственных дисконтных программ предприятий торговли;

стимулирование инвестиционных проектов, направленных на строительство логистических центров поставок, развитие сети организаций, оказывающих логистические услуги в сфере торговли;

разъяснительная работа с хозяйствующими субъектами по обеспечению предприятий сферы торговли и услуг приспособлениями для доступа и передвижения инвалидов и других маломобильных граждан;

обеспечение эстетики поселенческой среды проживания в каждом поселении за счет предъявления требований к объектам потребительской сферы в части ремонта фасадов и помещений, оригинальных дизайнерских решений, исключения громадной и пестрой ненормативной рекламы на фасадах зданий. Оригинальный внешний вид объектов потребсферы в сочетании с высокой культурой обслуживания будут способствовать поддержанию позитивного имиджа Тимашевского района;

содействие открытию торговых объектов по продаже товаров народных промыслов, выставочно-ярмарочной деятельности в целях продвижения продукции местных и товаропроизводителей муниципальных образований ЦЭЗ КК;

консультационная и информационно-разъяснительная работа с субъектами потребительской сферы по вопросам соблюдения требований законодательства в той или иной сфере потребительского рынка;

консультационная и информационно-разъяснительная работа с гражданами по вопросам защиты прав потребителей;

активная информационно-разъяснительная работа с гражданами по легализации деятельности в потребительской сфере, пропаганда предпринимательства.

Стратегические показатели в увязке с задачей «Развитие сектора услуг, потребительского рынка» представлены в таблице № 36.

Таблица № 37

Задача	Показатели
Задача 6. Развитие сектора услуг, потребительского рынка	Объем оборота розничной торговли, млн. руб.
	Оборот общественного питания, млн. руб.
	Количество хозяйствующих субъектов сферы бытового обслуживания, единиц

### **Задача 7. Развитие транспортно-логистической инфраструктуры.**

Ориентир – Тимашевский район – территория с удобными, безопасными и комфортными дорогами и транспортными развязками, крупный транспортный узел краевого значения с развитым автомобильным и железнодорожным транспортом, логистический центр, использующий информационные технологии для регулирования транспортных потоков.

Создание современного транспортного комплекса, обеспечивающего потребности населения и предприятий района, улучшение транспортно-эксплуатационного состояния существующей сети автомобильных дорог муниципального значения, а также искусственных дорожных сооружений на них, создание условий для развития объектов сервисного обслуживания пользователей ав-

томобильных дорог с учетом соблюдения условий безопасности движения – основные приоритеты дальнейшей работы муниципалитета.

По развитию внутренней улично-дорожной сети автомобильных дорог общего пользования усилия будут направлены на решение проблемы недостаточной пропускной способности отдельных улиц и дорог, нехватки благоустроенных парковок, все более остро обнаруживающейся по мере роста автомобилизации населения.

Особого решения требует реконструкция дорог для увеличения их пропускной способности в местах потенциального экономического роста и деловой активности, жилой застройки, проведение совместных с краевыми органами власти мероприятий по уменьшению нагрузки на транспортную сеть промышленной зоны г. Тимашевска (реконструкция и строительство объездных автомобильных дорог), что особо актуально при завершении строительства Крымского моста и возрастающем потоке транзитного автомобильного и железнодорожного транспорта на Черноморское побережье и в Республику Крым.

С целью уменьшения нагрузки на асфальто - бетонное покрытие со стороны большегрузных автомобилей необходимо совершенствование комплекса мер по регулированию потока движения большегрузных автомобилей через уличную сеть жилых микрорайонов (особенно в черте г. Тимашевска) путем регулирования организации дорожного движения, создания логистических пунктов и др.

Актуальным является совершенствование работы муниципалитета по созданию условий для безопасного и бесперебойного функционирования пассажирского транспорта между поселениями в границах муниципального района, улучшению транспортно-эксплуатационного состояния сети автомобильных дорог и сооружений на них, повышению безопасности дорожного движения за счет предотвращения дорожно-транспортных происшествий, вызванных неудовлетворительными дорожными условиями.

По благоустройству дорожной инфраструктуры предполагается продолжение работы по формированию эстетичного, современного, запоминающегося облика района, по дорогам которого удобно ездить в силу качественного дорожного покрытия и удобно ориентироваться по причине достаточного числа дорожных и иных информационных указателей.

В части развития транспорта перспективным представляется стимулирование перевода транспортных средств на газомоторное топливо, что позволит снизить объем вредных техногенных выбросов в атмосферу и сэкономить на приобретении жидких моторных топлив.

Информатизация и интеллектуализация управления транспортом позволит предотвратить проблему транспортных пробок, не только расширение улично-дорожной сети, но и создание системы интеллектуального управления светофорами, круглосуточного городского диспетчерского центра управления пассажирскими перевозками, оборудование автобусов системой спутникового мониторинга

ГЛОНАСС с целью информирования населения об их месте нахождения и времени прибытия к остановочным пунктам.

Повышение качества и культуры обслуживания в объектах придорожного сервиса, формирование их внешней привлекательности путем применения единых для района стилиобразующих архитектурных элементов – направления, которые будут способствовать повышению комфорта для туристов - «транзитчиков» и гостей района, созданию положительного имиджа территории.

Стратегические показатели в увязке с задачей «Развитие транспортно-логистической инфраструктуры» представлены в таблице № 37.

Таблица № 38

Задача	Показатели
Задача 7. Развитие транспортно-логистической инфраструктуры	Доля муниципальных автомобильных дорог общего пользования, соответствующих нормативным требованиям, процентов
	Смертность в результате ДТП, человек на 100000 человек населения
	Пассажирооборот, млн. пс/км

Совместно с департаментом инвестиций и развития малого и среднего предпринимательства Краснодарского края и департаментом промышленности Краснодарского края планируется на территории г. Тимашевска создание нового маршрута перевозок «Краснодарский край – Китай» для экспортно - импортно ориентированных предприятий Кубани. Новый экспортный скоростной железнодорожный маршрут позволит доставлять грузы в Китай в оптимально короткие сроки и использованием мер господдержки для предприятий-экспортеров.

### **Задача 8. Развитие внутреннего и въездного туризма**

Ориентир – Тимашевский район – территория с развитыми событийным, безбарьерным и иными видами туризма с высококачественными туристскими продуктами, отвечающими современным стандартам качества, ориентированным на создание условий для внутреннего и въездного туризма.

Формирование многовекторного конкурентоспособного туристского продукта, поддержка предпринимательства в сфере туризма во взаимодействии с бизнес-сообществом, молодежными лидерами, а также органами власти и учреждениями – приоритет деятельности муниципалитета на перспективу.

Реализации туристского потенциала Тимашевского района будут способствовать следующие направления деятельности:

1. Развитие религиозного и событийного туризма, создание и продвижение крупных событийных мероприятий, проводимых на территории района.

Наличие довольно развитой транспортной, социальной инфраструктуры может позволить развивать еще одно направление – внутренний туризм. Развитие

«туризма выходного дня», позволит жителям муниципального образования, а также близлежащих территорий интересно и с пользой провести свободное время, а проведение различных событийных культурно-массовых мероприятий сможет привлечь туристов из других регионов.

2. Развитие безбарьерного туризма. Предстоит реализация проекта по оказанию туристских услуг для людей с инвалидностью «Маршруты доверия и гостеприимства». Безбарьерный туризм приспособит туристскую инфраструктуру к обеспечению приема и передвижения инвалидов и лиц с ограниченными возможностями здоровья, будет способствовать устранению барьеров городской среды, препятствующих свободному передвижению инвалидов, организации экскурсий для инвалидов, формированию участливого отношения к инвалидам со стороны представителей сферы туризма и общества в целом.

3. Развитие агроэкотуризма (сельского), отдыха в туристских центрах и зонах с развитой материальной базой и инфраструктурой активного туризма, физической культуры и спорта, отдых в специализированных туристских комплексах семейного типа с развитой материальной базой для занятий и развлечений детей (строительство велосипедных дорожек, пешеходных троп и др.), гастрономического и иных видов туризма. В качестве уникального туристского продукта могут быть организованы экскурсии на промышленные предприятия района, что предполагает развитие нового направления деятельности – промышленного туризма («Инвестиционный туризм»). Создание сельских гостевых домов на базе крестьянских (фермерских) и личных подсобных хозяйств населения, а также организация сезонного автомобильного кемпинга помогут решить проблему обеспеченности туристов средствами коллективного размещения на территории поселений.

4. Развитие медицинского туризма. Эта отрасль должна стать «гостеприимной», современной. Повышение конкуренции на рынке медицинских услуг, активная маркетинговая и рекламная кампании по информированию потенциальных потребителей о возможностях государственной и частной медицины Тимашевского района будут способствовать повышению спроса и привлекательности медицинских учреждений в районе, в том числе госсектора.

5. Превращение культуры и туризма в наиболее развитые и привлекательные сферы общественной деятельности, в том числе через широкое внедрение информационных технологий. Презентация туристских возможностей Тимашевского района в сети Интернет через функционирование специализированного Интернет-сайта с интерактивным приложением «Презентационное портфолио Тимашевского района», а также разработанные виртуальные 3D-маршруты по поселениям района. Наряду с этим важна будет очная презентация туристских возможностей Тимашевского района путем обеспечения участия субъектов туризма в региональных и всероссийских форумах и выставках, установка знаков туристской навигации на территории поселений.



6. Конкурсы социальных проектов и идей на лучший туристский маршрут по Тимашевскому району, которые призваны стать источником новых идей относительно развития туристских маршрутов и туристской деятельности в целом.

7. Консультационная, финансовая, имущественная и образовательная поддержка субъектов малого и среднего предпринимательства, занимающихся организацией внутреннего и въездного туризма.

Содействие повышению эффективности взаимодействия между субъектами туристской индустрии, формирование туристского кластера. Учитывая, что интенсивно развивающаяся сфера туризма активизирует потенциал предприятий и организаций, занимающихся различными видами деятельности, предполагается сформировать туристический кластер, куда войдут туристические фирмы, музей семьи Степановых – филиал Государственного бюджетного учреждения культуры Краснодарского края «Краснодарский государственный историко-археологический музей-заповедник имени Е.Д. Фелицына», гостиницы и рестораны, консалтинговые агентства, страховые фирмы, мастерские по производству сувенирной продукции и другие предприятия.

8. Увеличение «транзитного» туристического потока также окажет положительное влияние на востребованность высокосервисной придорожной инфраструктуры – предприятий общественного питания, придорожных сервисных пунктов, а также «зеленых стоянок» – мест кратковременной остановки туристского транспорта, оборудованных туалетами, источниками воды, местом для сбора мусора, сезонными сельхозярмарками с продукцией, выращенной местными аграриями.

9. Формирование туристской грамотности населения, обеспечение реализации стандартов гостеприимства для укрепления имиджа Тимашевского района как района с развитой культурной средой, благоприятной для туризма.

В целом развитие туризма будет способствовать росту интереса к району извне, в том числе со стороны инвесторов, и одновременно – повышению социального потенциала жителей района.

Стратегические показатели в увязке с задачей «Развитие внутреннего и въездного туризма» представлены в таблице № 38.

Таблица № 39

Задача	Показатели
Задача 8. Развитие внутреннего и въездного туризма	Количество организаций курортно-туристического комплекса, единиц
	Количество отдыхающих, человек
	Количество посетителей объектов культурно-исторического наследия, человек

Ключевые индикаторы стратегической цели по приоритетному направлению «Интенсификация социально-экономического развития» приведены в приложении № 2.

### **2.2.3. Приоритетное направление «Повышение эффективности управления муниципальным образованием»**

Стратегической целью приоритетного направления «Повышение эффективности управления муниципальным образованием» является переход органов местного самоуправления на новый уровень деятельности с использованием эффективных механизмов муниципального управления, взаимодействия населения с органами местной власти, вовлечения общества в формирование и оценку последствий реализуемых мер социально-экономического развития для повышения доверия граждан к органам муниципальной власти.

Реализация всех обозначенных задач стратегической цели на начальном этапе будет обеспечиваться в том числе с учетом муниципальной составляющей региональных проектов в рамках национальных проектов «Производительность труда и поддержка занятости», «Жилье и городская среда», «Цифровая экономика», «Малое и среднее предпринимательство и поддержка индивидуальной предпринимательской инициативы», «Международная кооперация и экспорт», а также с учётом реализации государственных и муниципальных программ.

Для достижения этой цели необходимо решение следующих задач:

#### **Задача 1. Повышение эффективности муниципального управления на основе использования современных информационно-коммуникационных технологий.**

Ориентир – Тимашевский район – территория устойчивого уровня социально-экономического развития и качества жизни населения за счет внедрения информационно-коммуникационных технологий в деятельность органов местного самоуправления, в том числе через современные автоматизированные информационные ресурсы.

В стратегической перспективе предполагается реализация следующих направлений деятельности:

1) создание условий для обеспечения возможности предоставления населению муниципальных услуг в электронном виде за счет повышения эффективности работы органов местного самоуправления посредством использования современного программного обеспечения;

2) увеличение интенсивности и разнообразия форм информационного взаимодействия граждан и организаций с органами местного самоуправления посредством повышения качества и доступности предоставления приоритетных (в т.ч. массовых и социально значимых) муниципальных услуг, предоставляемых в элек-

тронном виде, без необходимости личного посещения администрации муниципалитета, расширения электронного межведомственного взаимодействия, увеличение доли межведомственных запросов, осуществляемых в электронной форме, организации эффективной обратной связи с населением и бизнесом;

3) совершенствование самой системы предоставления государственных и муниципальных услуг в электронном виде: оптимизация предоставления услуг и снижение административных барьеров за счет использования информационно-коммуникационных технологий, обеспечение предоставления государственных и муниципальных услуг в соответствии со стандартами качества. Расширение перечня предоставляемых муниципальных услуг в электронном виде;

4) внедрение системы электронного документооборота в администрациях района, поселений, включение в этот системный документооборот муниципальных учреждений и организаций;

5) обеспечение информационной безопасности электронных форм взаимодействия органов местного самоуправления между собой, с населением и организациями, усиление степени защиты персональных данных при их обработке в информационных системах. Инструментами будут служить специальная оценка условий труда в отношении рабочих мест, предполагающих использование информационно-коммуникационных систем, совершенствование организационно-распорядительской документации для исполнения требований законодательства по защите персональных данных;

6) переход органов местного самоуправления, а также их подведомственных учреждений на преимущественное использование отечественного программного обеспечения, в том числе отечественного офисного программного обеспечения;

7) создание условий, обеспечивающих развитие архивного дела, повышение безопасности и эффективности работы архивов, широкое внедрение в практику их работы новых автоматизированных архивных технологий, соответствующих темпам формирования информационного общества: перевод архивных документов в электронный вид обеспечит их сохранность, качественное комплектование муниципального архива района и повысит эффективность (оперативность) и качество исполнения муниципальных услуг, в том числе по оказанию муниципальных услуг и выполнению муниципальных функций в сфере архивного дела;

8) обеспечение информирования населения о деятельности администрации муниципального образования Тимашевский район для удовлетворения его информационных потребностей, обеспечения конструктивного взаимодействия населения с органами местного самоуправления, которое определяется полнотой, точностью, достоверностью и своевременностью представления информации, необходимой для выполнения общественно значимых видов деятельности;

9) обеспечение информационной открытости органов местного самоуправления на основе расширения форм коммуникаций и совершенствования ин-

формационной политики, в том числе с использованием СМИ и информационного пространства сети Интернет:

проведение молодежной информационной политики в молодежном информационном пространстве, в том числе в молодежных социальных сетях, молодежных телевизионных каналах и радиостанциях, молодежных периодических печатных изданиях;

создание информационной среды, гарантирующей обеспечение доступности информации, наличие широкого спектра возможностей использования информационных технологий в производственных, образовательных, медицинских и социальных целях;

проведение информационной политики безопасности жизнедеятельности жителей муниципального района, в правовой сфере, в сфере культуры, искусства, патриотического воспитания, образования;

совместно с бизнесом проведение информационной политики муниципалитета в сфере продвижения брендов Тимашевских товаров и услуг: актуализация и упорядочение существующей информации в сети Интернет о режимах работы и оказываемых услугах предприятий, организаций и учреждений, осуществляющих свою деятельность на территории района;

10) внедрение системы электронного документооборота в администрациях района, поселений, включение в этот системный документооборот муниципальных учреждений и организаций;

11) повышение уровня информационно-технологической компетентности муниципальных служащих, работников бюджетных учреждений и населения путем организации обучения муниципальных служащих, работников муниципальных предприятий и бюджетных учреждений, граждан основам использования информационных технологий в профессиональной деятельности, обеспечения участия пользователей информационных систем в конференциях и семинарах, посвященных развитию информационно-коммуникационных технологий и информационного общества в целом;

12) обеспечение информационной безопасности электронных форм взаимодействия органов местного самоуправления между собой, с населением и организациями, усиление степени защиты персональных данных при их обработке в информационных системах. Инструментами будут служить специальная оценка условий труда в отношении рабочих мест, предполагающих использование информационно-коммуникационных систем, совершенствование организационно-распорядительской документации для исполнения требований законодательства по защите персональных данных;

13) проведение серии мероприятий, направленных на популяризацию информационных технологий, обеспечивающих взаимодействие муниципалитета с населением. Особое внимание будет уделяться работе со школьниками, которая должна быть направлена не только на их ознакомление с действующими элек-

тронными сервисами, но и на формирование интереса к получению технологических навыков. Просвещение молодых людей в сфере информационных технологий способно оказать влияние на выбор будущей профессии, что внесет свой вклад в инновационное развитие экономики района;

14) создание условий, обеспечивающих развитие архивного дела, повышение безопасности и эффективности работы архивов, широкое внедрение в практику их работы новых автоматизированных архивных технологий, соответствующих темпам формирования информационного общества: перевод архивных документов в электронный вид обеспечит их сохранность, качественное комплектование муниципального архива района и повысит эффективность (оперативность) и качество исполнения муниципальных услуг, в том числе по оказанию муниципальных услуг и выполнению муниципальных функций в сфере архивного дела.

Стратегические показатели в увязке с задачей «Повышение эффективности муниципального управления на основе использования современных информационно-коммуникационных технологий» представлены в таблице № 39.

Таблица № 40

Задача	Показатели
Задача 1. Повышение эффективности муниципального управления на основе использования современных информационно-коммуникационных технологий	Количество приоритетных (в том числе массовых и социально значимых) муниципальных услуг, предоставляемых в электронном виде, без необходимости личного посещения администрации муниципального образования Тимашевский район, единиц
	Количество мониторингов функционирования переведенных в электронную форму муниципальных услуг, единиц
	Доля обновленной оргтехники в общем количестве имеющейся в администрации муниципального образования Тимашевский район, процентов
	Доля обновленной оргтехники в общем количестве имеющейся в администрации муниципального образования Тимашевский район, процентов
	Общее число просмотров страниц сайта муниципального образования Тимашевский район, млн. просмотров
	Количество изготовленных и размещенных информационных материалов о деятельности муниципалитета, размещенных в печатных изданиях, тыс.кв.см
	Количество архивных дел, переведенных в электронный вид, единиц

**Задача 2. Повышение квалификации муниципальных кадров, формирование кадрового резерва.**

Ориентир – Тимашевский район – территория эффективных управленцев, квалифицированных муниципальных служащих органов местного самоуправления, обладающих профессиональными знаниями, навыками и интеллектуальными способностями, личностными качествами и умеющих эффективно управлять муниципальным хозяйством для обеспечения достойного качества жизни граждан.

Кадровая политика муниципального района должна быть направлена на создание профессиональной, конкурентоспособной, открытой, ориентированной на интересы населения муниципальной службы, организацию муниципальных служащих на решение стратегических задач развития Тимашевского района путем совершенствования кадровых и организационных технологий.

Предстоит работа по следующим направлениям:

1) формирование кадрового резерва для органов местного самоуправления муниципального района;

2) взаимодействие с образовательными учреждениями в подготовке квалифицированных кадров для дальнейшей их работы в органах местного самоуправления муниципального района;

3) внедрение технологии наставничества в целях оказания помощи новым сотрудникам в их профессиональном становлении. Наставничество позволит ускорить процесс обучения сотрудников основным навыкам профессии, а также их обеспечить успешную адаптацию к корпоративной культуре, усвоение традиций и правил служебного поведения. Наставники будут подбираться из наиболее подготовленных сотрудников, обладающих высокими профессиональными качествами, имеющих стабильные показатели в работе, способность и готовность делиться своим опытом. Деятельность наставников будет оцениваться, исходя из выполнения целей и задач новым сотрудником в период адаптации на новой должности.

4) разработка и реализация муниципальных программ по переподготовке управленческих кадров, осуществляющих свою деятельность в органах местного самоуправления муниципального района;

5) переход на методы проектного управления в деятельности муниципальных служащих, оценка их деятельности с учетом активности в реализации проектов;

6) консультирование и организация обучения служащих (работников) муниципалитета по вопросам, связанным с соблюдением антимонопольного законодательства и антимонопольным комплаенсом.

7) оптимизация штатной численности, денежного содержания муниципальных служащих;

8) внедрение в муниципальное управление методов бережливости, организация обучения муниципальных служащих компетенциям бережливых технологий;

9) организационно-правовое и методологическое обеспечение муниципальной службы: проведение регулярных семинаров с муниципальными служащими;

10) внедрение механизмов мотивации муниципальных служащих к добросовестной и эффективной работе, в частности путем организации районных конкурсов на выявление и чествование лучших муниципальных служащих;

11) реализация антикоррупционной политики, в том числе: повышение эффективности работы комиссий по соблюдению требований к служебному поведению муниципальных служащих органов местного самоуправления и урегулированию конфликта интересов, проведение обучающих семинаров, организация обучения муниципальных служащих по программам противодействия коррупции;

12) формирование позитивного имиджа муниципальных служащих администрации путем реализации информационной политики, проведения Дней открытых дверей в органах местного самоуправления Тимашевского района.

Одним из важных направлений кадровой политики является контроль за качеством работы руководителей муниципальных учреждений, подведомственных органам местного самоуправления. Совершенствование работы с кадровым резервом будет направлено на выявление граждан, по своему потенциалу способных сформировать профессиональную команду системы муниципального управления, на привлечение и подготовку лучших из них к замещению должностей в органах муниципального управления. Предполагается систематизировать этапы формирования, подготовки и использования кадрового резерва, в том числе путем их информирования о курсах, семинарах и иных обучающих мероприятиях, а также путем вовлечения в команду по реализации проектов методом проектного управления для выполнения отдельных поручений, временного замещения должностей, взаимодействия с населением, деятельности в рамках экспертных сетей.

Учитывая высокий уровень профессионального развития муниципальных служащих и качество разрабатываемых ими документов, планируется создание Центра методической поддержки и лучших муниципальных практик органов местного самоуправления Центральной экономической зоны. Это будет способствовать выявлению лучших управленческих практик и распространение передового управленческого опыта на межмуниципальном уровне. В целом имидж и репутация муниципальных служащих должны способствовать повышению престижа муниципальной службы и удовлетворенности населения деятельностью органов местного самоуправления.

Стратегические показатели в увязке с задачей «Повышение квалификации муниципальных кадров, формирование кадрового резерва» представлены в таблице № 40.

Таблица № 40

Задача	Показатели
--------	------------

Задача 2. Повышение квалификации муниципальных кадров, формирование кадрового резерва	Количество муниципальных служащих, прошедших обучение по программам противодействия коррупции, чел.
	Количество муниципальных служащих, получивших дополнительное образование, прошедших курсы повышения квалификации, чел.
	Число муниципальных служащих, участвующих в реализации муниципальных проектов, реализуемых методом проектного управления, чел.
	Количество проведенных для муниципальных служащих обучающих семинаров, совещаний, единиц

### **Задача 3. Совершенствование механизмов межведомственного взаимодействия и развитие межмуниципального сотрудничества ЦЭЗ КК.**

Ориентир – Тимашевский район – территория для комфортного межведомственного и межмуниципального сотрудничества органов местного самоуправления, хозяйствующих субъектов, представителей общественности муниципальных образований Центральной экономической зоны.

Деятельность органов местного самоуправления необходимо выстраивать на основе партнерства путем установления связей и взаимовыгодного сотрудничества с иными муниципальными районами (особенно ЦЭЗ КК), органами государственной власти, субъектами Российской Федерации.

Предметами общих интересов при этом являются:

развитие промышленного и агропромышленного комплексов, сбыта сельскохозяйственной и иной, произведенной на территории района продукции, включая продукцию обрабатывающих производств, с учетом того, что район находится в центре экономической зоны, являясь мощным транспортным узлом;

развитие туристско-рекреационных зон с высоким уровнем оказания услуг, концентрацией объектов культурного наследия, потенциалом традиционной народной культуры.

Муниципалитетам необходимо содействовать установлению, сохранению и расширению торгово-экономических связей между хозяйствующими субъектами, расположенными на территории муниципальных образований ЦЭЗ КК, разрабатывать и реализовывать совместные проекты, направленные на развитие экономики, проводить обмен проектами и специалистами по отраслям, представляющим взаимный интерес, создавать благоприятные условия для обмена научно-технической, экономической, правовой и иной информацией, активно содействовать расширению связей между органами местного самоуправления и хозяйствующими субъектами в областях экономики, инвестиций и инноваций, торговли и промышленности, агропромышленного комплекса, развития малого и среднего предпринимательства. Для развития указанных направлений важен обмен экономической информацией, сведениями о потребностях в продукции (работах, услугах), привлечение организаций, расположенных на территории другого муниципального образования, к участию в проводимых выставках, ярмарках, а также в различных форумах, семинарах, конференциях и иных мероприятиях, содействие



организации информированности об услугах и продукции, производимой (представляемой) хозяйствующими субъектами других муниципальных образований.

Создание Центра методической поддержки и лучших муниципальных практик органов местного самоуправления ЦЭЗ КК будет способствовать выявлению лучших управленческих практик и распространению передового управленческого опыта на межмуниципальном уровне, эффективному межмуниципальному сотрудничеству муниципальных служащих.

Для эффективной работы системы муниципального управления и совершенствования механизмов межведомственной и межуровневой координации в системе государственного и муниципального управления необходимо преобразование (реорганизация) системы исполнительной власти на муниципальном уровне, повышение эффективности деятельности муниципальных служащих, внедрение методов бережливых технологий и оптимизация функционала муниципалитета, внедрение системы электронного документооборота, вовлечение в этот системный документооборот муниципальных учреждений и организаций.

Стратегические показатели в увязке с задачей «Совершенствование механизмов межведомственного взаимодействия и развитие межмуниципального сотрудничества ЦЭЗ КК» представлены в таблице № 41.

Таблица № 41

Задача	Показатели
Задача 3. Совершенствование механизмов межведомственного взаимодействия и развитие межмуниципального сотрудничества ЦЭЗ КК	Число заключенных соглашений о межмуниципальном сотрудничестве в отдельных сферах социально-экономического развития, единиц
	Количество мероприятий, направленных на развитие межмуниципального сотрудничества, единиц

#### **Задача 4. Развитие системы проектного управления.**

Ориентир – муниципальное образование Тимашевский район – муниципалитет, активно внедряющий и практикующий современные принципы муниципального менеджмента.

Одним из ключевых направлений реализации Стратегии является повышение качества муниципального управления посредством внедрения в работу администрации Тимашевского района принципов проектного управления. В перспективе необходимо активно внедрять механизмы проектного управления во всех поселениях Тимашевского района, формировать и развивать компетенции в сфере проектного управления на уровне администраций поселений и муниципальных учреждений.

В перспективе необходимо совершенствовать деятельность муниципального проектного офиса, который является координационно-методологическим органом

в сфере управления проектной деятельностью, формировать отраслевые проектные офисы и проработать контуры их взаимодействия с центральным проектным офисом.

Важным направлением муниципального менеджмента должно стать эффективное участие в реализации проектов, сформированных в рамках реализации федеральных и региональных приоритетных проектов и программ по основным направлениям стратегического развития Российской Федерации и Краснодарского края.

Все направления проектной деятельности муниципалитета будут формироваться по двум основным блокам.

Первый - это решение социальных вопросов и повышение качества жизни населения района (образование, спорт, культура, строительство и ремонт дорог, улучшение жилищно-коммунальных условий, решение жилищного вопроса, улучшение экологической обстановки).

Второй блок посвящен развитию экономики - это проекты, которые позволяют сформировать благоприятную среду для бизнеса, для индивидуальных предпринимателей, повысить конкурентоспособность и производительность труда, развивать межмуниципальное сотрудничество, а также совершенствовать систему муниципального управления. Основными направлениями развития системы проектного управления на перспективу станут:

1) организационное обеспечение: доработка имеющейся нормативной правовой базы, развитие существующих и создание проектных (отраслевых) офисов, в том числе в поселениях;

2) техническое обеспечение: внедрение информационной системы управления проектами, обеспечивающей возможность оперативного реагирования на отклонения при реализации проектов, управления рисками, коммуникациями, а также формирование базы знаний (компетенций) в сфере проектного управления;

3) мотивация и обучение: развитие системы мотивации участников проектной деятельности и использование программ развития проектных компетенций;

4) качественные изменения в сфере межведомственного взаимодействия при исполнении своих функций и полномочий государственными и муниципальными служащими;

5) эффективное и своевременное достижение целей и задач методами проектного управления в сочетании с программно-целевым подходом;

6) развитие культуры проектно-ориентированного управления в муниципалитете.

Стратегические показатели в увязке с задачей «Развитие системы проектного управления» представлены в таблице № 42.

Задача	Показатели
Задача 4. Развитие системы проектного управления	Количество проектов, реализованных методом проектного управления, единиц
	Доля муниципальных служащих, участвующих в реализации муниципальных проектов методом проектного управления, процентов
	Количество администраций поселений муниципального образования Тимашевский район, в которых внедрены методы проектного управления, единиц

### **Задача 5. Развитие системы стратегического управления на муниципальном уровне.**

Ориентир – Тимашевский район – территория с развитой системой стратегического управления муниципальным образованием, учитывающей интересы предпринимателей, производителей и населения и обеспечивающей устойчивое социально-экономическое развитие в долгосрочной перспективе.

Система стратегического управления муниципальным образованием как часть общего управления должна основываться на определении реальных общественно значимых целей, установлении приоритетов с учетом возможностей, в том числе финансовых, и оценке результатов деятельности всех сфер муниципалитета.

Важным элементом процесса стратегического управления на местном уровне должно стать создание взаимоувязанной системы документов стратегического планирования, отражающих различные этапы проработки стратегии развития муниципального образования и состоящих из: стратегии социально-экономического развития муниципального образования Тимашевский район на долгосрочный период, плана мероприятий по реализации стратегии социально-экономического развития муниципального образования Тимашевский район; долгосрочного и среднесрочных прогнозов социально-экономического развития муниципального образования Тимашевский район; бюджетного прогноза муниципального образования Тимашевский район на долгосрочный период, муниципальных программ муниципального образования Тимашевский район и проектов.

Эффективность управления такой системой документов стратегического планирования во многом будет зависеть от способности реагировать на изменения в окружении, позволяющие достичь желаемых целей в будущем.

Необходимо совершенствование стратегического планирования: стратегический план должен быть гибким, он должен реагировать на изменения внутри и вне муниципалитета, а для этого требуются очень большие усилия, компетенции и профессиональные управленцы.

Особое внимание необходимо будет уделять формированию стратегического контроля, который будет сфокусирован на том, возможно ли в дальнейшем реа-

лизировать принятые документы стратегического планирования, и приведет ли их реализация к достижению поставленных целей. Эффективное управление изменениями – основа стратегического управления в будущем.

Привлечение к процессам стратегического планирования, как и муниципального управления в целом, граждан, хозяйствующих субъектов, общественности - возможность для населения выразить свое отношение к муниципальным проблемам и участвовать в выработке их решений. Это будет способствовать вовлечению в процесс самоуправления лидеров мнений, рядовых жителей, социальная культура которых при этом изменяется адекватно окружающей действительности.

Для совершенствования системы стратегического управления важно развивать финансовый инжиниринг, инструменты которого смогут изменять состав, структуру финансовых потоков, определять возможные платежные приоритеты органа власти и потенциальных спонсоров, выявлять резервы финансовых потоков. Повышение эффективности процессов бюджетирования, определения приоритетности финансирования муниципальных программ, проектов, мероприятий муниципалитета позволит сформировать систему управления отклонениями для достижения стратегических целей.

Предстоит сформировать единую систему обработки информации, поступающей от структурных подразделений муниципалитета, администраций поселений, вышестоящих органов исполнительной власти, хозяйствующих субъектов района - это позволит повысить качество принимаемых муниципалитетом решений, моделируя и оценивая их последствия.

Создание тематических комиссий стратегического развития - рабочих органов, обеспечивающих реализацию, мониторинг, корректировку и обновление Плана реализации стратегии социально-экономического развития муниципального образования Тимашевский район по выбранным стратегическим направлениям и отдельным проблемам, внедрение практики проведения стратегических семинаров для участников стратегического планирования – меры, позволяющие повысить компетенции в сфере стратегического управления, обмениваться идеями и выработать методические подходы к мониторингу выполнения показателей документов стратегического планирования, процессу обновления, корректировки этих документов с целью выработки наиболее взвешенных организационных решений по проектным предложениям, кандидатурам и организациям, задействованным в управлении стратегическим развитием.

Совершенствованию системы стратегического управления будет способствовать внедрение механизмов проектного управления при реализации муниципальных программ, проектов и непрограммных мероприятий.

Стратегические показатели в увязке с задачей «Развитие системы стратегического управления на муниципальном уровне» представлены в таблице № 43.

Таблица № 43

Задача	Показатели
Задача 5. Развитие системы стратегического управления на муниципальном уровне	Доля муниципальных программ, реализованных за отчетный период с высокой и средней степенью эффективности, процентов
	Доля расходов районного бюджета, направленных на реализацию муниципальных программ и проектов, в общем объеме расходов бюджета, %
	Доля муниципальных программ, реализуемых полностью или частично методом проектного управления, в общем количестве муниципальных программ, %

### **Задача 6. Развитие гражданского общества, отношений с общественными объединениями и предпринимательским сообществом.**

Ориентир – Тимашевский район – эффективное муниципальное образование, где в принятии значимых решений важное место занимает мнение жителей; территория с высоким уровнем доверия и взаимодействия гражданского общества и бизнеса с органами местного самоуправления, их конструктивного диалога и сотрудничества.

Укрепление и развитие общности и единства всех государственных, муниципальных, частных и общественных организаций, совершенствование форм их взаимодействия будут способствовать повышению социальной устойчивости и конкурентоспособности муниципалитета, обеспечению достойного уровня жизни его граждан.

Процесс общественного участия требует хорошего менеджмента, включающего обмен информацией, выработку единой стратегии взаимодействия, восприятие и понимание другой стороны.

Для более глубокого вовлечения общественности и перехода к уровню социального партнерства необходимо развивать и внедрять иные формы обсуждений. Важной формой информационной работы должны стать посещения объекта, обзорные экскурсии, информационные семинары-тренинги, деловые игры, сходы жителей отдельных микрорайонов.

Важнейшим способом изменения ситуации по повышению гражданской активности и активизации процессов формирования гражданского общества является развитие системы гражданского образования и информационного обеспечения гражданских инициатив, комплексной поддержки инициатив со стороны Общественной палаты района, муниципалитета.

В перспективе необходимо совершенствовать, активизировать и поддерживать работу ТОСов как формы организованной деятельности людей, направленной на консолидацию и реализацию гражданских инициатив, выполнение задач государственной муниципальной политики: активнее пропагандировать формирование механизмов общественного контроля, шире вовлекать граждан Тимашевского района в решение актуальных проблем территорий.

Важно расширение возможностей активности со стороны молодежи, развитие молодежных организаций: привлечение внимания к необходимости решения вопросов по защите детей от информации, причиняющей вред их здоровью и личностному развитию, публичное обсуждение проблем занятости и трудоустройства среди молодежи района и её стартовых возможностях, привлекательности самого района для реализации профессионально-личностных планов и жизненных перспектив молодых людей, инициирование эффективного взаимодействия в сфере молодежной политики, физической культуры и спорта и патриотического воспитания молодежи.

Расширение и активизация конструктивного диалога бизнеса и власти - ключевое направление деятельности муниципалитета. Этот диалог должен строиться на базе объективной заинтересованности в совместной работе над экономическими и социальными проблемами. Нормативные, правовые документы, касающиеся принципиальных вопросов экономической деятельности, должны разрабатываться в открытом режиме, с обязательным доступом к этому процессу различных социальных групп, с обязательной общественной экспертизой проектов. Необходимо совершенствовать процедуры оценки регулирующего воздействия и экспертизы муниципальных правовых актов, все шире вовлекать бизнес-сообщество к этим процедурам.

Развитие трехстороннего партнерства «муниципалитет-общество-бизнес» в достижении баланса интересов по вопросам трудовых отношений, охраны окружающей среды, формирования здоровой среды жизнедеятельности и жизнеобеспечения, сохранения и развития культурных и духовных ценностей, укрепления гражданского единства и гармонизации межнациональных отношений значительно повысит эффективность участия бизнеса и граждан в социально-экономическом развитии Тимашевского района.

Особую актуальность имеет развитие социального предпринимательства, повышение социальной ответственности бизнеса при повышении качества социальной ответственности муниципалитета.

В перспективе важна популяризация и развитие цифровых платформ взаимодействия государства, муниципалитета и граждан: внедрение механизмов сбора общественного мнения, новых идей для обсуждения актуальных вопросов, проектов, способов привлечения инвесторов для инвестирования в привлекательные, но малоизвестные проекты.

Для более успешного выполнения Общественной палатой Тимашевского района роли связующего звена между гражданским обществом и властью необходимо поддерживать, развивать и повышать экспертный потенциал общественных советов, некоммерческих организаций муниципалитетов Центральной экономической зоны, развивать взаимодействие этих палат и обмен опытом в рамках межмуниципального сотрудничества. Это должно стать одной из первоочередных мер в формировании политики по конструированию гражданского общества.

Создание благоприятных условий для развития гражданского общества будет зависеть от уровня этнической и религиозной толерантности граждан, межэтнического и межконфессионального диалога, гармонизации межнациональных отношений. Этому будут способствовать:

активное вовлечение в работу Общественной палаты Тимашевского района, иных координационных и совещательных советов представителей национальных общин и объединений;

поддержка общественных проектов и инициатив;

поддержка и развитие культурного, физического, патриотического воспитания подрастающего поколения;

сохранение самобытной казачьей культуры и духовных ценностей кубанского казачества.

Достижение желаемого будущего невозможно без формирования новых принципов: необходимо воспитывать новые качественные ценности жителей Тимашевского района, одновременно меняя сознание и отношение к профессиональным обязанностям муниципальных служащих, что в значительной степени будет способствовать достижению поставленных задач.

Таблица № 44

#### Ценности Тимашевского района

Ценности служащих администраций муниципального района и поселений	Ценности граждан Тимашевского района
Человек – важнее документов: всегда готов помочь любому обратившемуся	Комфортная среда начинается с меня
Прикладываю все силы для достижения поставленных целей и решения задач	Не жалею, а предлагаю
Повышаю качество своей работы и способствую снижению затрат	Своевременно плачу налоги, потому что хочу, чтобы мой дом и моя страна стали лучше

Стратегические показатели в увязке с задачей «Развитие гражданского общества, отношений с общественными объединениями и предпринимательским сообществом» представлены в таблице № 45.

Таблица № 45

Задача	Показатели
--------	------------

Задача 6. Развитие отношений с общественными объединениями и предпринимательским сообществом	Количество мероприятий с участием представителей общественных объединений, социально-ориентированных некоммерческих организаций, единиц
	Количество мероприятий с участием представителей предпринимательского сообщества, единиц

### **Задача 7. Повышение эффективности законотворческой деятельности и вовлечение в эти процессы представителей бизнес-сообщества и общественности.**

Ориентир – Тимашевский район – территория эффективного правового поля без административных ограничений (барьеров) экономического роста, в том числе предпринимательской деятельности.

Совершенствование нормативной правовой и организационно-методической базы в сфере организации предоставления муниципальных услуг, дальнейшее внесение изменений в нормативные правовые акты в сфере предоставления муниципальных услуг – приоритетные задачи для муниципалитета.

В рамках создания условий для формирования благоприятной конкурентной среды для бизнеса большое значение в организации системы внутреннего обеспечения соответствия требованиям антимонопольного законодательства будут иметь меры по выявлению конфликта интересов в деятельности муниципальных служащих и организации внутренних расследований, анализ проектов нормативных правовых актов на предмет нарушения антимонопольного законодательства, консультирование и организация обучения служащих (работников) муниципалитета по вопросам, связанным с соблюдением антимонопольного законодательства и антимонопольным комплаенсом. Предстоит работа по созданию и актуализации муниципальной карты комплаенс-рисков.

Повышение эффективности системы нормотворческой деятельности муниципалитета, вовлечение все большего количества граждан и представителей бизнеса в законотворческий процесс позволит выявить позиции заинтересованных сторон, сделать процесс рассмотрения интересов всех групп прозрачным, обеспечить свободное заявление и возможность учета данных интересов.

Одним из основных инструментов вовлечения граждан и представителей бизнес-сообщества в законотворческий процесс должны стать публичные обсуждения или консультации - важнейшие элементы процедуры оценки регулирующего воздействия проектов муниципальных нормативно-правовых актов, и экспертизы действующих муниципальных нормативно-правовых актов. Совершенствование и активизация этих процессов обеспечит получение обратной связи в первую очередь от представителей бизнес-сообщества, а также экспертов из разных областей экономики, права и науки на стадии разработки нормативных актов для более точного определения возможных рисков и негативных эффектов от нового регулирования.



Необходимо увеличивать количество заключенных соглашений с участниками публичных консультаций о взаимодействии при проведении оценки регулирующего воздействия проектов муниципальных нормативных правовых актов в муниципальном образовании Тимашевский район, устанавливающих новые или изменяющих ранее предусмотренные муниципальными нормативными правовыми актами обязанности для субъектов предпринимательской и инвестиционной деятельности и при проведении экспертизы муниципальных нормативных правовых актов муниципального образования Тимашевский район. Важным направлением в повышении эффективности нормотворческой деятельности должно стать проведение «активных» публичных консультаций – публичных обсуждений (консультаций) вне сети Интернет, а именно проведение заседаний общественно-консультативных органов, круглых столов, фокус-групп, опросов и т.д.

Вовлечению жителей Тимашевского района в решение вопросов местного значения, бюджетный процесс и практику муниципального управления, активизации и эффективности взаимодействия власти и общества, повышения гражданской ответственности, бюджетной и финансовой грамотности населения будет способствовать реализация муниципальных проектов «Бюджет для граждан», «Финансовая грамотность граждан Тимашевского района», «Инициативный бюджет».

Стратегические показатели в увязке с задачей «Повышение эффективности законотворческой деятельности и вовлечение в эти процессы представителей бизнес-сообщества и общественности» представлены в таблице № 46.

Таблица № 46

Задача	Показатели
Задача 7. Повышение эффективности законотворческой деятельности и вовлечение в эти процессы представителей бизнес-сообщества и общественности	Количество заключенных соглашений с участниками публичных консультаций о взаимодействии при проведении оценки регулирующего воздействия проектов и экспертизы МНПА, единиц
	Количество участников анкетирования на сайте <a href="http://timregion.ru">timregion.ru</a> в рамках муниципального проекта «Бюджет для граждан», человек
	Количество проведенных семинаров, круглых столов по финансовой грамотности для трудовых коллективов предприятий, организаций бюджетной сферы, учащихся школ, граждан пенсионного возраста, единиц
	Доля правовых актов, в которых выявлены нарушения антимонопольного законодательства надзорными органами от общего числа принятых правовых актов за отчетный период, %
	Доля муниципальных служащих, принявших участие в обучающих мероприятиях по антимонопольному законодательству и антимонопольному комплаенсу, %

**Задача 8. Рациональное и результативное управление бюджетным процессом и муниципальной собственностью.**

Ориентир – Тимашевский район – территория эффективного и ответственного управления муниципальными финансами и муниципальным имуществом для обеспечения комфортного и качественного уровня жизни жителей района.

Приоритетами бюджетной политики на долгосрочную перспективу являются: обеспечение повышения эффективности и четкая расстановка приоритетов бюджетных расходов местных бюджетов; снижение долговой нагрузки на бюджетную систему района; использование программно-целевых принципов организации деятельности органов местного самоуправления; дальнейшее совершенствование межбюджетных отношений, направленное на повышение устойчивости местных бюджетов.

Повышение качества управления муниципальными финансами во многом будет зависеть от реализации эффективной налоговой политики, направленной на укрепление налогового потенциала района, городского и сельских поселений, развития системы муниципального финансового контроля за эффективным использованием бюджетных средств, внедрение системы нормированного планирования муниципальных закупок.

Большое значение в совершенствовании и оптимизации муниципальных закупок будет иметь совместная с департаментом по урегулированию контрактной системы Краснодарского края работа по внедрению муниципальными заказчиками новых инструментов в сфере закупок, в том числе работа по продвижению и привлечению максимального количества поставщиков в АИС «Портал поставщиков» и региональной информационной системе в сфере закупок Краснодарского края.

При исполнении бюджета муниципального района и бюджетов городского и сельских поселений необходимо соблюдать жесткий режим экономного и рационального использования бюджетных средств, направленных на оказание муниципальных услуг и функций, оценивать эффективность использования бюджетных средств во взаимосвязи между затраченными бюджетными ресурсами и полученными результатами.

В связи с тем, что значительную часть в доходных источниках районного бюджета составляет налог на доходы физических лиц, необходима реализация мер, направленных на повышение официальных доходов работающего населения, легализацию трудовой предпринимательской деятельности, содействие повышению эффективности налогового администрирования. Необходимы активные меры по повышению финансовой грамотности жителей района в вопросах бюджетирования, налогообложения, популяризации частного налогоплательщика, самозанятости граждан.

Особое значение в повышении эффективности управления муниципальными финансами будет иметь работа, направленная на вовлечение граждан в бюджетный процесс и участие граждан в бюджетных решениях, в выборе приоритетных проектов, в контроле за реализацией муниципальных проектов и программ. Внедрение принципов инициативного бюджетирования будет способствовать повыше-

нию качества жизни, развитию компетенций у гражданских активистов и всего населения в целом, повышению доверия к органам местного самоуправления

Необходимо будет активно пропагандировать и внедрять процессы инициативного бюджетирования, привлекать граждан, выбравших проект инициативного бюджетирования и участвующих в его разработке, к активному участию в контроле над реализацией такого проекта.

Для этого муниципалитету потребуются консультанты инициативного бюджетирования, имеющие необходимый уровень профессиональной подготовки, в том числе повышение квалификации муниципальных служащих. Наряду с этим необходимо будет развивать систему информационных технологий в вопросах инициативного бюджетирования. Формат интернет-голосований по бюджетным вопросам - дело будущего.

Бюджетная устойчивость и экономическая стабильность будут обеспечены за счет поддержания безопасного уровня дефицита и муниципального долга, ограничения роста расходов бюджета, не обеспеченных стабильными доходными источниками - принятие новых расходных обязательств должно в обязательном порядке основываться на оценке прогнозируемых доходов бюджета.

Приоритетами должны стать: усиление муниципального внешнего и внутреннего финансового контроля за деятельностью органов местного самоуправления района и других главных распорядителей бюджетных средств по обеспечению целевого и результативного использования бюджетных средств, а также работы с получателями средств бюджета по предварительному, текущему и последующему контролю с целью минимизации расходов бюджета, исключения нецелевого и неэффективного использования бюджетных средств.

Для обеспечения повышения качества жизни населения на первый план выходит решение задач повышения эффективности расходов и переориентации бюджетных ассигнований в пользу приоритетных направлений и проектов, обеспечивающих максимальный эффект экономического роста и достижение измеримых, общественно значимых результатов.

Необходимо установить прямую зависимость между затратами на муниципальные услуги и результатами их предоставления. Такую зависимость устанавливает нормативный подход к финансовому обеспечению выполнения муниципальных заданий.

Основной составляющей неналоговых поступлений в бюджет района от управления муниципальным имуществом и земельными ресурсами района являются доходы от земли, которые поступают в виде перечислений за продажу права аренды на земельные участки, находящиеся в муниципальной собственности или государственная собственность на которые не разграничена на территории Тимашевского района.

Приоритетными остаются вопросы по увеличению источников поступления платежей от пользования земельными участками: взыскание с собственников объ-

ектов недвижимого имущества неосновательного обогащения за пользование неоформленными земельными участками под принадлежащими им объектами, а также побуждение данных собственников к оформлению прав на земельные участки; взыскание задолженности по арендной плате за землю; освоение новых площадок для строительства посредством формирования земельных участков.

Кроме того, приоритетным направлением является увеличение налогооблагаемой базы по налогу на землю посредством стимулирования собственников объектов недвижимости к оформлению земельных участков под принадлежащими им объектами.

Ключевым направлением в сфере имущественных отношений является создание оптимальной структуры и повышение эффективности управления муниципальной собственностью. Основными приоритетами в области управления муниципальным имуществом являются:

1) увеличение доходов бюджета муниципального образования Тимашевский район на основе эффективного управления муниципальной собственностью;

2) повышение эффективности функционирования муниципального сектора, использование муниципальных активов в качестве инструмента для привлечения инвестиций;

3) максимальное использование муниципального имущества в качестве инструмента повышения эффективности социальных отраслей, позволяющего привлекать частный бизнес и использовать современные механизмы управления имуществом муниципалитета, в том числе с использованием механизмов МЧП и концессионных соглашений;

4) достижение оптимального состава и структуры собственности путем сокращения доли государства в экономике для обеспечения устойчивых предпосылок экономического роста и развития конкурентной среды, получение максимальных доходов от продажи муниципального имущества;

5) реализация эффективной налоговой политики, направленной на укрепление налогового потенциала района, городских и сельских поселений

Формирование эффективной системы управления муниципальным имуществом и последующая ее реализация будут способствовать инфраструктурному развитию и повышению конкурентоспособности всех секторов экономики Тимашевского района.

Стратегические показатели в увязке с задачей «Рациональное и результативное управление бюджетным процессом и муниципальной собственностью» представлены в таблице № 47.

Таблица № 47

Задача	Показатели
Задача 8. Рациональное и результативное управление бюджетным	Объем собственных налоговых и неналоговых доходов, млн. рублей

процессом и муниципальной ответственностью	Количество социальных объектов, в отношении которых заключены концессионные соглашения, единиц
--	--

### **Задача 9. Совершенствование системы территориального планирования и развития территорий Тимашевского района.**

Ориентир – Тимашевский район – территория устойчивого развития с достаточной и качественной инфраструктурой, комфортной для проживания граждан и инвестиционно - привлекательной для развития бизнеса. В результате эффективной градостроительной политики район должен стать территорией, на которой будет обеспечена безопасность и благоприятные условия жизнедеятельности человека, ограничено негативное воздействие хозяйственной и иной деятельности на окружающую среду и обеспечена охрана и рациональное использование природных ресурсов в интересах настоящего и будущего поколений.

Основные направления градостроительной политики до 2030 года в сфере разработки градостроительной документации:

- 1) создание оптимальных условий для разработки всех градостроительных документов и их реализации на территории района;
- 2) организация повышения квалификации специалистов органов местного самоуправления муниципального района и поселений, осуществляющих деятельность в области градостроительства;
- 3) совершенствование системы градостроительной деятельности (территориальное планирование, градостроительное зонирование, планировка территории, архитектурно-строительное проектирование, строительство, реконструкция объектов капитального строительства);
- 4) организация мероприятий по контролю за своевременной актуализацией градостроительной документации, внесением изменений и приведению в соответствие с действующим законодательством;
- 5) обеспечение публичности градостроительной и инвестиционной деятельности; создание и совершенствование системы взаимодействия всех органов в области регулирования земельно-имущественных и градостроительных отношений будет способствовать формированию благоприятных условий для инвестиционной деятельности.
- 6) установление и развитие принципа единства социально-экономического и территориального планирования, формирование единой системы документов стратегического и территориального планирования;
- 7) формирование благоприятных условий для инвестиционной деятельности.

В сфере нормирования и регулирования градостроительной деятельности особое значение имеют внедрение местных нормативов градостроительного проектирования на территории муниципального района, нормативное правовое и нормативно-техническое обеспечение градостроительной деятельности.

Основной задачей территориального планирования является создание условий для развития экономики за счет формирования на территории района элементов практически всех ключевых экономических комплексов Краснодарского края, обозначенных в стратегии социально-экономического развития Краснодарского края до 2030 года.

Тимашевский район исторически развивался как сельскохозяйственный район. Толчком к формированию кластера промышленных предприятий в Тимашевском районе в первую очередь послужило то, что в 1984 году постановлением Правительства СССР был создан первый в советском государстве агропромышленный комплекс «Кубань», объединявший предприятия и организации различных отраслей народного хозяйства по производству, промышленной переработке сельскохозяйственной продукции, ее сбыту и транспортировке, обслуживанию основного производства - район приобрел новую специализацию, превратился в промышленно - сельскохозяйственный.

Такие глобальные изменения в структуре и развитии экономики района значительно отразились и территориальном, пространственном развитии.

По административно-территориальному делению Тимашевский район состоит из 9 сельских поселений, г. Тимашевск является административным центром муниципального образования.

Каждое поселение района по численности населения, социально-экономическому развитию отличается друг от друга.

Территория сельских поселений района обладает необходимыми природными, транспортно-логистическими, производственными, человеческими ресурсами для обеспечения развития реального сектора экономики района, в том числе сельского хозяйства.

**Тимашевское городское поселение** поселение расположено в центральной части муниципального образования Тимашевский район, на правом берегу реки Кирпили и ее притока Кирпильцы. Город Тимашевск является многофункциональным центром агломерации, что отражается на составе и структуре сферы обслуживания развития рекреационно-спортивных, зеленых зон.

На территории города находится основная часть промышленных и перерабатывающих предприятий района, работает кластер предприятий обрабатывающих производств. Производственная зона представлена четырьмя промышленными узлами: Северный, Восточный, Западный, Южный и отдельными предприятиями, расположенными в селитебной зоне города. Общественный центр города формируется на базе существующего, с его развитием и дополнением.

В городе хорошо развита отрасль обрабатывающих производств: в промышленной зоне осуществляют свою деятельность такие известные мировые и российские бренды как «Нестле», «АР Картон», «Краун Корк», «Констанция», «Пэкэджинг», «Пепсико», «Кондитерский комбинат «Кубань», что само по себе является уникальным явлением не только в Краснодарском крае, но и в России в целом: на

небольшой территории с населением 109 тыс. жителей сформировался крупный промышленный кластер предприятий, в том числе с участием иностранного капитала.

В г. Тимашевке сосредоточено 47% всех жителей района, 49,8 % - граждан района в трудоспособном возрасте. Здесь сосредоточено 80 % субъектов МСП, расположено 36,8 % всех образовательных учреждений, 51,4 % дошкольных учреждений, 46,9 % медицинских учреждений района.

Очень развита доступная транспортная инфраструктура: здесь расположены крупный транспортный железнодорожный узел, автомагистрали регионального значения, ориентированные в сторону морских портов и курортов Черноморского и Азовского морей, а также полуострова Крым, что делает город и район важным транспортным узлом, соединяющим различные части края и страны. При этом значительная часть автотуристов проезжает через Тимашевск к местам отдыха на Черноморское побережье и Крым.

Наличие таких мощных предприятий пищевой промышленности, крупного кластера предприятий по производству различной упаковки, их дальнейшее развитие и модернизация являются не только «точками роста» города, но и одним из факторов, влияющих на социально-экономическое развитие района в целом.

Наличие свободных земельных участков в промышленной зоне города, их эффективное и рациональное использование под размещение новых производств при решении проблемы доступности к энергетическим ресурсам позволит значительно увеличить приток инвесторов, открытие современных «малых» (в т.ч. сопутствующих) производств, а значит, экономический потенциал района существенно пополнится новыми производствами, в т.ч. малого и среднего бизнеса, дополнительными рабочими местами, налоговыми поступлениями в бюджет.

Существенным толчком для дальнейшего развития промышленной зоны города будет строительство автомобильной дороги г. Тимашевск – ст-ца Полтавская на участке западного обхода г. Тимашевска для транзитного потока автотранспорта к Черноморскому побережью и Республике Крым: существенно снизится загруженность автодороги через промзону, улучшится транспортная логистика, появятся новые ивентпроекты придорожного сервиса.

Строительство автодороги – промзона - Северный обход г. Тимашевска (1,8 км), реконструкция (расширение) автомобильной дороги и капитальный ремонт путепровода через железную дорогу на автодороге г. Краснодар – г. Ейск на территории района также будут способствовать развитию экономики района.

Территориальный земельный потенциал городского поселения располагает значительными возможностями для развития жилищного строительства, формирования комфортной среды проживания горожан: развитие и благоустройство социальной сферы, жилых микрорайонов, парков, зон отдыха; строительство и ремонт транспортной и коммунальной инфраструктуры также являются перспективными направлениями социально-экономического развития города.

Перспективные точки роста:

- 1) развитие рекреационной зоны вдоль р. Кирпили в осевом направлении запад-восток для отдыха и туризма; проведение берегоукрепления реки Кирпили с использованием современных технических методов и материалов;
- 2) вынос на расчетный срок, предусмотренный генеральным планом, жилой зоны и садовых участков, расположенных в санитарно-защитной зоне от промпредприятий;
- 3) перспективное развитие жилой зоны на территории Южного района, на востоке и юго-востоке; а также садоводческих товариществ, расположенных в восточной и северо-западной частях города;
- 4) развитие и реконструкция промышленных предприятий города для экологически чистого производства на основе внедрения новых технологий;
- 5) формирование общественного пространства, рекреационных зон городского и районного значения, обеспечение благоприятных условий для развития отдыха, туризма, спорта.

По восстановлению экологического баланса территории города Тимашевска в краткосрочной и долгосрочной перспективе планируется озеленение улиц, обочин внутригородских дорог и промышленной зоны.

Историко-культурное наследие г. Тимашевск может быть включено в систему туризма, природные богатства территории достаточны для развития зон рекреации, отдыха выходного дня, загородного отдыха на дачных участках.

**Дербентское сельское поселение** расположено в центральной части муниципального образования Тимашевский район Тимашевский район, юго-западнее г. Тимашевска, по берегам реки Кирпили. Оно включает в себя 6 сельских населенных пунктов.

Наибольшее территориальное развитие намечается в хут. Танцура Крамаренко и хут. Садовый. В границах населенного пункта имеются резервы для развития жилой застройки за счет свободных территорий в северо-восточной части поселка. Хутор Танцура Крамаренко является поселковым центром и имеет удобные транспортные связи со всеми населенными пунктами поселения, которые являются естественным продолжением сетки улиц.

Для определения оптимального перспективного направления развития населенных пунктов Дербентского сельского поселения является комплекс мероприятий, направленных на обеспечение благоприятной среды жизнедеятельности, а именно:

- 1) создание рациональной планировочной структуры;
- 2) функциональное развитие территории;
- 3) определение новых проектных и резервных территорий для развития жилой и производственной зон;
- 4) создание новых общественных центров и реконструкция сложившихся;
- 5) организация рекреационных зон;



б) обеспечение всех населенных пунктов поселения инженерной инфраструктурой;

7) реконструкция существующей сети улиц и дорог, создание новых.

**Днепровское сельское поселение** расположено западнее Тимашевского городского поселения. Оно включает 7 сельских населенных пунктов.

Наибольшее территориальное развитие проектируется в ст. Днепровской:

В пределах ее границ имеются незначительные резервы для развития жилой застройки за счет свободных территорий в северо-восточной части поселка, с северо-западной и северо-восточной части станицы за пределами существующих границ предлагаются территории перспективного развития населенного пункта. Часть жилой застройки, расположенной вдоль балки Безымянной, находится в зоне подтопления и предусматривается переселение в более благоприятные перспективные районы, а также строительство дамбы вдоль реки.

Вокруг селитебной территории организуется обводная дорога с выходом на трассу Тимашевск-Крымск.

Основным определяющим фактором перспективного развития Днепровского сельского поселения является высокий потенциал территории для ведения отраслей сельского хозяйства:

- 1) растениеводство;
- 2) животноводство;
- 3) переработка сельхозпродукции;
- 4) развитие рекреационной зоны вдоль реки;
- 5) вне проектных границ населенного пункта проектируются резервные селитебные территории с организацией подцентров жилых районов.

**Медведовское сельское поселение** расположено в юго-восточной части муниципального образования Тимашевский район, на берегах рек Кирпили и Кочеты, включает в себя 3 сельских населенных пункта; центром является ст. Медведовская. С юго-запада границы поселения проходят вдоль автомобильной трассы регионального значения и железнодорожной ветки Краснодар – Тимашевск – Ейск.

В результате анализа использования территории поселения необходима градостроительная модель комплексного решения экономических, социальных, экологических проблем, направленных на обеспечение устойчивого развития населенных пунктов и поселения в целом, а именно:

- 1) функциональное зонирование территории;
- 2) организация структуры транспортных связей и увязка ее с внешней транспортной структурой;
- 3) освоение новых территорий, прилегающих к существующей застройке на основе развития инфраструктуры, транспорта, инженерных коммуникаций и сооружений, структуры обслуживания;

- 4) реконструкция центральной части станицы и существующего общественного центра;
- 5) освоение территорий под жилую зону;
- 6) организация новых подцентров обслуживания;
- 7) перспективное направление развития производственной зоны;
- 8) внедрение наукоемких экологически чистых технологий с целью реконструкции и модернизации вредных производств.
- 9) развитие и освоение рекреационной природной зоны на берегах рек Кирпили и Кочеты;
- 10) развитием бывших банкротных предприятий ОАО «Медведовский мясокомбинат», ПАО «Степь», новые инвесторы которых планируют сохранить прежнюю специализацию и модернизировать производственные площади;
- 11) модернизацией и расширением действующих предприятий и организаций АПК;
- 12) развитием предпринимательства в производственной и потребительской сферах.

**Сельское поселение Кубанец** расположено в центральной части муниципального образования Тимашевский район. Сельское поселение состоит из хут. Беднягина и отделений совхоза Кубанец. Населенный пункт линейно вытянут вдоль реки Кирпильцы. Хутор Беднягина с северо-западной стороны ограничен железнодорожной веткой Краснодар-Ейск.

Для определения оптимального перспективного направления развития сельского поселения Кубанец необходим комплекс мероприятий, направленных на обеспечение благоприятной среды жизнедеятельности и создание условий устойчивого развития населенного пункта на расчетный срок и долгосрочную перспективу:

- 1) создание рациональной планировочной структуры;
- 2) функциональное зонирование территории, выполненное на основе анализа сложившейся структуры использования земельных ресурсов;
- 3) определение новых проектных и резервных территорий для развития жилой и производственной зон;
- 4) реконструкция сложившихся общественных центров, а также организация новых общественных центров обслуживания;
- 5) реконструкция существующей сети улиц, дорог, организация удобных связей между жилой зоной, общественными центрами и местами приложения труда;
- 6) организация рекреационной зоны;
- 7) обеспечение всей территории населенного пункта инженерной инфраструктурой и создание наиболее благоприятных условий труда, быта и отдыха населения.

**Незаймановское сельское поселение** расположено в северо-восточной части Тимашевского района. Оно включает 3 сельских поселения, которые линейно вытянуты вдоль р. Незайманка и связываются между собой межпоселковыми дорогами. Хутор Незаймановский является центром поселения.

Культурно-деловой центр и селитебная территория формируются и развиваются за счет незастроенных территорий в южной части хутора в существующих границах населенного пункта.

В результате анализа использования территории поселения предполагается градостроительная модель комплексного решения экономических, социальных, экологических проблем, направленных на обеспечение устойчивого развития населенных пунктов и поселения в целом, а именно:

- 1) функциональное зонирование территории;
- 2) организация структуры транспортных связей и увязка ее с внешней транспортной структурой;
- 3) освоение территорий на основе развития инфраструктуры, транспорта, инженерных коммуникаций и сооружений, структуры обслуживания;
- 4) развитие хутора Незаймановского как центра сельского поселения;
- 5) реконструкция существующей застройки населенных пунктов;
- 6) организация новых центров обслуживания в проектируемых жилых районах;
- 7) реконструкция и развитие существующей производственной зоны поселения;
- 8) внедрение наукоемких экологически чистых технологий с целью реконструкции и модернизации вредных производств.

**Новоленинское сельское поселение** расположено в северной части муниципального образования Тимашевский район на берегах реки Бейсужек Левый. Оно включает в себя 5 сельских населенных пунктов. Наибольшее территориальное развитие проектируется в х. Ленинском и х. Новом.

В границах хутора Ленинский имеются значительные резервы, использовать которые в полной мере невозможно, так как территории находятся в зоне подтопления, в охранных зонах от производственных предприятий. Благоприятные для строительства территории расположены в северном направлении - хутор Новый и хутор Ращпиль.

В результате анализа использования территории поселения предложена градостроительная модель комплексного решения экономических, социальных, экологических проблем, направленных на обеспечение устойчивого развития населенных пунктов и поселения в целом, а именно:

- 1) функциональное зонирование территории;
- 2) организация структуры транспортных связей и увязка ее с внешней транспортной структурой;

- 3) освоение территорий на основе развития инфраструктуры, транспорта, инженерных коммуникаций и сооружений, структуры обслуживания;
- 4) развитие хутора Ленинский как центра сельского поселения;
- 5) реконструкция существующей застройки населенных пунктов;
- б) организация новых центров обслуживания в проектируемых жилых районах;
- 7) реконструкция и развитие существующей производственной зоны поселения.

**Новокорсунское сельское поселение** расположено в восточной части муниципального образования Тимашевский район. В состав поселения входят 2 населенных пункта.

Для определения оптимального перспективного направления развития станции Новокорсунской и хутора Красноармейского предлагается комплекс мероприятий, направленных на обеспечение благоприятной среды жизнедеятельности и создание условий устойчивого развития населенных пунктов:

- 1) создание рациональной планировочной структуры;
- 2) функциональное зонирование территории, выполненное на основе анализа сложившейся структуры использования земельных ресурсов;
- 3) определение новых проектных и резервных территорий для развития жилой и производственной зон;
- 4) реконструкция сложившихся общественных центров, а также организация новых общественных центров обслуживания;
- 5) реконструкция существующей сети улиц, дорог, организация удобных связей между жилой зоной, общественными центрами и местами приложения труда;
- б) организация рекреационной зоны;
- 7) обеспечение всей территории населенных пунктов инженерной инфраструктурой и в итоге создание наиболее благоприятных условий труда, быта и отдыха населения;
- 8) организация вдоль реки рекреационной зоны.

**Поселковое сельское поселение** расположено в юго-западной части муниципального образования Тимашевского района, вдоль берегов реки Гречаная. Оно включает в себя 6 сельских населенных пунктов. Центром Поселкового сельского поселения является пос. Советский, расположенный на берегу реки Гречаная, с юго-восточной стороны его ограничивает железнодорожная ветка Тимашевск-Разъезд 9 км, с северо-запада дорога территориального значения Тимашевск-Крымск.

В границах населенного пункта имеются резервы для развития жилой застройки за счет незастроенных территорий в юго-восточной и восточной части поселка.

Основными перспективными задачами развития территории являются:

определение функциональных зон территории населенных пунктов;  
 планируемое размещение объектов капитального строительства;  
 решение инженерной и транспортной инфраструктуры;  
 развитие улично-дорожной сети.

**Роговское сельское поселение** расположено в северо-западной части муниципального образования Тимашевский район, оно включает 6 сельских поселений. Наибольшее территориальное развитие проектируется в ст. Роговской: в пределах границ населенного пункта имеются значительные резервы для развития жилой застройки, за счет свободных территорий в северной и юго-западной частях станции. Вдоль реки организуется рекреационная зона.

В результате анализа использования территории поселения предложена градостроительная модель комплексного решения экономических, социальных, экологических проблем, направленных на обеспечение устойчивого развития населенных пунктов, а именно:

- 1) функциональное зонирование территории;
- 2) организация структуры транспортных связей и увязка ее с внешней транспортной структурой;
- 3) освоение новых территорий, прилегающих к существующей застройке на основе развития инфраструктуры, транспорта, инженерных коммуникаций и сооружений, структуры обслуживания;
- 4) реконструкция центральной части и существующего общественного центра в ст. Роговской и создание сферы обслуживания во всех пунктах поселения;
- 5) освоение территории под жилую зону;
- 6) организация новых подцентров обслуживания;
- 7) перспективное направление развития производственной зоны;
- 8) внедрение наукоемких экологически чистых технологий с целью реконструкции и модернизации вредных производств;
- 9) развитие рекреационной зоны, с организацией пешеходного моста в зеленую зону на острове.

Таким образом, каждое из поселений Тимашевского района внесет свой вклад в развитие района в целом, используя свой природный, территориальный, экономический и человеческий потенциал.

Главная стратегическая цель по обеспечению в Тимашевском районе лучшего качества жизни за счет устойчивого развития секторов экономики, эффективного использования ресурсов стоит в равной степени перед каждым поселением района, а значит, политика территориального развития должна быть направлена на стимулирование развития каждого сельского поселения района.

При этом органы местного самоуправления поселений должны обеспечивать на своей территории реализацию активной политики инвестиционного и экономического развития - создавать благоприятные условия для привлечения инвестиций и оказывая инвесторам различные виды муниципальной поддержки, а также ини-

цировать инвестиционные предложения, отвечающие стратегическим интересам развития района в целом.

Перечень «Перспективных инвестиционных проектов муниципального образования Тимашевский район» приведен в приложении № 3.

### **Задача 10. Укрепление межэтнического и межконфессионального диалога, гражданского единства и гармонизации межнациональных отношений.**

Ориентир – Тимашевский район – территория комфортного проживания представителей любой национальности и конфессии со стабильной социально-политической обстановкой, с высоким уровнем толерантности в многонациональной молодежной среде, активной гражданской позицией общественных объединений, иных некоммерческих организаций, занимающихся развитием национальных культур, идей духовного единства и межэтнического согласия.

Снижение уровня конфликтности в межэтнических отношениях в муниципальном образовании, профилактика проявлений экстремизма, поддержание стабильной общественно-политической обстановки, общественных инициатив и целевых проектов общественных объединений, некоммерческих организаций, направленных на гармонизацию межнациональных отношений – основные меры муниципалитета, которые создадут благоприятные условия для развития экономики, социальной сферы будут способствовать формированию позитивного имиджа стабильности, гражданского мира и привлекательности района.

Созданию благоприятных условий для развития гражданского общества, снижению уровня конфликтности в межэтнических межнациональных отношениях будут способствовать:

- 1) увеличение количества мероприятий, способствующих профилактике экстремизма и гармонизации межнациональных отношений на территории района;
- 2) совершенствование системы организации и проведения мониторингов, социологии сферы межнациональных отношений, этнополитической и религиозной ситуации в районе;
- 3) укрепление диалога власти и представителей любой национальности и конфессии
- 4) активное вовлечение в работу Общественной палаты Тимашевского района, иных координационных и совещательных советов представителей национальных общин и объединений;
- 5) поддержка общественных проектов и инициатив;
- 6) поддержка и развитие культурного, физического, патриотического воспитания подрастающего поколения;
- 7) сохранение самобытной казачьей культуры и духовных ценностей кубанского казачества.

Необходимо развивать этническую, межнациональную и межконфессиональную социологию - это поможет своевременно выявлять причины и предот-

вращать развитие тех или иных межнациональных конфликтов и проблем, предложить рациональные способы их разрешения.

В политической деятельности различных социальных групп, политических партий и движений, личностей предстоит формировать и совершенствовать формы политического, экономического и культурного сотрудничества, при этом необходимо учитывать национальные и межнациональные проблемы, соблюдение гражданских прав и свобод. Анализ взаимодействия политических интересов людей, прежде всего классов, наций, политических партий позволит понять содержание политических интересов граждан, определить направления их изменений и обеспечит поддержание стабильной общественно-политической обстановки и профилактики экстремизма на территории района, в частности, в сфере межнациональных отношений.

Стабильность межнациональных отношений требует совершенствования диалога этнических групп и национальных диаспор с органами местного самоуправления, усиления информационной политики, направленной на формирование позитивного межэтнического и межнационального воздействия.

Особое внимание предстоит уделять формам и методам вовлечения молодежи в изучение народных традиций, в дискуссии по наиболее актуальным вопросам подростковой нравственности, в т.ч. в вопросах межнациональных отношений и национальных стереотипов.

При проведении профилактики экстремизма немаловажную роль играет системный подход, что позволит наиболее полноценно охватить мероприятиями по профилактике все направления межнациональных отношений на территории района.

Стратегические показатели в увязке с задачей «Укрепление межэтнического и межконфессионального диалога, гражданского единства и гармонизации межнациональных отношений» представлены в таблице № 48.

Таблица № 48

Задача	Показатели
Задача 10. Укрепление межэтнического и межконфессионального диалога, гражданского единства и гармонизации межнациональных отношений.	Количество информации, размещенных в СМИ по вопросам межнациональных отношений и политических процессов, единиц
	Количество социологических исследований и мониторингов в сфере межнациональных отношений и политических процессов, единиц
	Количество мероприятий с участием представителей национальных диаспор, единиц

Ключевые индикаторы стратегической цели по приоритетному направлению «Повышение эффективности управления муниципальным образованием» приведены в приложении № 4.

#### **2.2.4. Приоритетное направление «Безопасность жизнедеятельности и экологическая безопасность»**

Стратегической целью приоритетного направления «Безопасность жизнедеятельности и экологическая безопасность» является совершенствование системы создания необходимого уровня защиты и комфорта жителей Тимашевского района и нормализации экологической обстановки в муниципальном образовании.

Реализация всех обозначенных задач стратегической цели на начальном этапе будет обеспечиваться, в том числе с учетом муниципальной составляющей региональных проектов в рамках национальных проектов «Безопасные и качественные автомобильные дороги», «Экология», а также с учётом реализации государственных и муниципальных программ.

##### **Задача 1. Совершенствование системы предупреждения и защиты населения от чрезвычайных ситуаций природного и техногенного характера.**

Ориентир – Тимашевский район – территория безопасной жизнедеятельности населения с эффективной современной системой предупреждения и защиты населения от чрезвычайных ситуаций природного и техногенного характера.

Деятельность муниципалитета должна быть направлена на:

1) обеспечение условий для безопасной жизнедеятельности населения, совершенствование системы предупреждения и защиты населения от чрезвычайных ситуаций природного и техногенного характера, системы обеспечения пожарной безопасности, на минимизацию материального ущерба и снижение случаев гибели людей вследствие чрезвычайных ситуаций, аварий и происшествий;

2) развитие и поддержание в состоянии постоянной готовности к использованию системы оповещения населения об опасностях, возникающих при чрезвычайных ситуациях природного и техногенного характера, а также при военных конфликтах или в следствие этих конфликтов;

3) совершенствование механизмов и методов сбора информации в области защиты населения и территорий от чрезвычайных ситуаций и обмена такой информацией, в том числе с использованием комплексной системы экстренного оповещения населения об угрозе возникновения или о возникновении чрезвычайных ситуаций природного и техногенного характера;

4) проведение мероприятий по гражданской обороне, разработка и реализация планов гражданской обороны, защиты населения и территорий от чрезвычайных ситуаций природного и техногенного характера, подготовка населения в области гражданской обороны.



Необходимо продолжить работу по созданию, хранению, восполнению и освежению резерва материальных ресурсов района для ликвидации чрезвычайных ситуаций природного и техногенного характера, обеспечению населения района необходимыми средствами оповещения об угрозе или возникновении чрезвычайных ситуаций природного и техногенного характера и в особый период.

Особое внимание - реализации мероприятий по совершенствованию противопожарной защиты муниципальных объектов, в том числе по обеспечению пожарно-технической продукцией и обучению мерам пожарной безопасности работников муниципальных бюджетных учреждений, образования, объектов культуры, разработке и реализации мероприятий по внедрению современных информационных и коммуникационных технологий, систем комплексной безопасности, направленных на предотвращение возникновения пожаров, гибели людей, причинения материального ущерба на социально значимых объектах района.

Кроме того, необходимо продолжать реализацию мероприятий по поддержанию готовности всех служб и систем к ликвидации последствий чрезвычайных ситуаций, предупреждению чрезвычайных ситуаций муниципального характера, стихийных бедствий, эпидемий и ликвидации их последствий, профилактике дорожно-транспортного травматизма и смертности, совершенствованию системы своевременного информирования населения об угрозе возникновения чрезвычайных ситуаций.

Формирование системы профилактики происшествий, обеспечивающей снижение травматизма и смертности, навыков у населения к поведению в условиях чрезвычайных ситуаций, готовности грамотного и оперативного реагирования и оказания первой домедицинской помощи пострадавшим, информирование граждан о способах защиты и действиях при возникновении чрезвычайных ситуаций природного и техногенного характера, распространение среди населения правил пожарной безопасности, содействие созданию и деятельности общественных формирований по вопросам безопасности - создание пожарных постов в отдалённых населённых пунктах, создание и оказание мер поддержки добровольным пожарным – основные направления работы на перспективу, от которых также будет зависеть уровень безопасности и защищённости жителей района.

Стратегические показатели в увязке с задачей «Совершенствование системы предупреждения и защиты населения от чрезвычайных ситуаций природного и техногенного характера» представлены в таблице № 49.

Таблица № 49

Задача	Показатели
Задача 1. Совершенствование системы предупреждения и защиты населения от чрезвычайных ситуаций природного и техногенного характера	Количество информации, размещенных в СМИ по вопросам о способах защиты и действиях при возникновении аварий, чрезвычайных ситуаций природного и техногенного характера, соблюдения правил пожарной безопасности, единиц

ных ситуаций природного и техногенного характера	Обеспеченность населения системой оповещения о чрезвычайных ситуациях, процент
	Количество муниципальных зданий, в которых проведены огнезащитная обработка деревянных конструкций кровли, испытание наружных пожарных лестниц, единиц
	Количество работников муниципальных учреждений, прошедших обучение по пожарно-техническому минимуму (ПТМ), человек

## **Задача 2. Обеспечение безопасности граждан.**

Ориентир – Тимашевский район – территория с развитой эффективной системой обеспечения комплексной общественной безопасности и правопорядка, личной и имущественной безопасности граждан.

Основными направлениями работы муниципалитета по снижению уровня преступности будут:

1) совершенствование системы профилактики правонарушений среди населения, направленной на борьбу с наркоманией, алкоголизмом, детской преступностью, незаконной миграцией;

2) создание системы мер по профилактике коррупции, вовлечение граждан и организаций в реализацию основных задач противодействия коррупции, совершенствование работы Совета по противодействию коррупции в муниципальном образовании Тимашевский район, обучение по программам противодействия коррупции муниципальных служащих администрации муниципального образования Тимашевский район;

3) проведение комплекса мероприятий, направленных на повышение безопасности дорожного движения;

4) вовлечение предприятий, учреждений и организаций всех форм собственности, а также общественности в процесс предупреждения правонарушений и преступлений, общей профилактики правонарушений и антитеррористической защищенности на территории района;

5) работа по привлечению населения к охране правопорядка путем организации добровольных народных дружин, в том числе по соблюдению требований Закона Краснодарского края от 21 июля 2008 г. № 1539-КЗ «О мерах по профилактике безнадзорности и правонарушений несовершеннолетних в Краснодарском крае»;

6) повышение уровня доверия населения к правоохранительным органам, обеспечение прозрачности работы правоохранительных органов путем регулярного освещения деятельности в средствах массовой информации;

7) реализация программных мероприятий по противодействию незаконному обороту наркотиков, профилактике их употребления;

8) реализация мероприятий по построению и развитию АПК «Безопасный город» на территории поселений района, оперативное взаимодействие правоохранительными органами, совершенствование деятельности ЕДДС МКУ «Ситуаци-

онный центр» по мониторингу обстановки и координации Тимашевского городского звена РСЧС на территории Тимашевского городского поселения; внедрение системы средств фото - видеofиксации правонарушений на территориях сельских поселений;

9) совершенствование работы по организации мер антитеррористической защищенности, проводимых ЕДДС МКУ «Ситуационный центр» муниципального образования Тимашевский район, развитие Системы-112;

10) организация совместного с представителями казачества, добровольных народных дружин патрулирования улиц поселений района и обеспечения общественного порядка, особенно в период проведения массовых мероприятий;

11) оказание консультативной и юридической помощи приезжим разных национальностей для установления статуса иностранных граждан или лиц без гражданства на территории Российской Федерации («Компетенции для мигрантов»).

Взаимодействие органов местного самоуправления Тимашевского района, федеральных органов исполнительной власти и общественности по вопросам профилактики правонарушений, экстремизма и терроризма, созданию условий для обеспечения комплексной безопасности, привлечение граждан к соблюдению и охране общественного порядка, внедрение новых форм профилактики правонарушений и наркомании повысит эффективность государственной системы социальной профилактики правонарушений, улучшит обстановку на улицах и в общественных местах, уменьшит общее число совершаемых преступлений и правонарушений.

Стратегические показатели в увязке с задачей «Обеспечение личной безопасности граждан» представлены в таблице № 50

Таблица № 50

Задача	Показатели
Задача 2. Обеспечение безопасности граждан	Количество публикаций в СМИ профилактической направленности, единиц
	Количество зарегистрированных преступлений на тысячу жителей, единиц
	Доля раскрытых преступлений, процент

### **Задача 3. Сохранение и защита природной среды района.**

Ориентир – Тимашевский район – территория с экологически ориентированной экономикой, благоприятной окружающей средой, биологическим разнообразием природных ресурсов и развитой системой экологического правопорядка для удовлетворения потребностей нынешнего и будущих поколений.

Основные направления работы муниципалитета совместно с руководителями хозяйствующих субъектов, представителями общественности, гражданами

по охране и воспроизводству окружающей природной среды и обеспечению экологической безопасности населения:

1) организация комплекса мероприятий по снижению негативного воздействия на окружающую среду отходов производства и потребления, минимизации экологических рисков, развитию и внедрению «зеленых» технологий;

2) меры по сохранению природных систем и восстановлению природной среды;

3) меры по снижению нагрузки на окружающую среду при обращении с отходами производства и потребления в Тимашевском районе, создание эффективной системы обращения с отходами: сбора и утилизации твердых бытовых отходов;

4) создание и развитие особо охраняемых природных территорий;

5) развитие системы просвещения населения в сфере охраны окружающей среды;

б) повышение экологической грамотности хозяйствующих субъектов Тимашевского района по использованию природосберегающих технологий, соблюдению экологических стандартов, создание системы подготовки и повышения квалификации кадров в сфере охраны окружающей среды, обеспечения экологической безопасности.

Объединению усилий органов власти, бизнеса, общественных организаций и жителей района по формированию в обществе экологического сознания и просвещения, повышения экологической культуры будут способствовать различные экологические акции, выставки, конкурсы, конференции, в том числе в рамках межмуниципального сотрудничества ЦЭЗ КК.

Воспитание экологической культуры у подрастающего поколения напрямую будет влиять на формирование у всех слоев населения экологически ответственного мировоззрения.

Популяризация деятельности по сохранению природного наследия, развитие у детей с самого раннего возраста (воспитанников дошкольных образовательных учреждений и учащихся школ) бережного отношения и любви к природе, формирование сознания молодых защитников природы, организация различных мероприятий для подрастающего поколения (подготовка экосоветников в образовательных учреждениях, уроки окружающей среды и устойчивого развития, экологические кружки, клубы экологов, станции юных натуралистов, детские эколого-биологические центры и экоотряды) должны стать одним из основных составляющих экологического просвещения муниципалитета.

Не менее важна работа по развитию экологического образования взрослого населения: социальная реклама экологической тематики, информирование граждан о необходимости соблюдения природоохранных норм и правил, развитие экологического туризма, в том числе с организацией экологических маршрутов в природоохранных территориях района, развитие социального партнерства, эколо-

гического волонтерства и добровольчества, в том числе среди молодежи, подготовка активистов общественного контроля – общественных экоинспекторов и др.

Стратегические показатели в увязке с задачей «Сохранение и защита природной среды района» представлены в таблице № 51.

Таблица № 51

Задача	Показатели
Задача 3 «Сохранение и защита природной среды района»	Количество несанкционированных свалок, единиц
	количество высаженных саженцев деревьев, штук
	Количество проведенных экологических мероприятий, единиц

#### **Задача 4. Политика землепользования**

Ориентир – Тимашевский район – территория эффективного землепользования, обладающая качественными и плодородными сельхозугодиями, земельными участками с благоприятными условиями для инвестирования в развитие отраслей экономики и населенных пунктов.

Эффективная система управления земельными ресурсами в муниципальном образовании Тимашевский район может создать основу высоких темпов развития территории.

Улучшение качества существующих угодий, восстановление почвенного плодородия и предотвращение деградации почв, обеспечение прироста гумуса в почве позволят повысить продуктивность сельскохозяйственных угодий и роста урожайности сельскохозяйственных культур.

Недопущение деградации земель (закисление, засоление, переуплотнение, эрозия, истощение запасов органического вещества и доступных для растений питательных элементов, загрязнение вредными веществами) возможно лишь при проведении в комплексе агрохимических, агротехнических, фитосанитарных, мелиоративных и др. мероприятий.

Научить аграриев эффективному использованию современных технологий воспроизводства плодородия земель, соблюдению научно обоснованного севооборота, грамотному применению агрохимии – приоритеты работы муниципалитета.

В системе контроля за состоянием сельхозугодий и урожайностью культур, соблюдением правил севооборота, агрохимии, недопущения пожаров необходимо внедрение методов решения задач с помощью данных дистанционного зондирования, использования программы мониторинга сельхозугодий с космических спутников.

Особое внимание следует уделять землям особо охраняемых природных территорий, бережному и эффективному их использованию.

Совершенствование мер по предупреждению, выявлению и пресечению нарушений требований земельного законодательства органами государственной власти, органами местного самоуправления, юридическими лицами, индивидуальными предпринимателями и гражданами – совместная задача для муниципалитета, бизнеса, общественности и жителей района.

Система муниципального управления в области земельных отношений в отношении земель промышленности и земель населенных пунктов должна быть направлена на создание благоприятных условий для развития рынка недвижимости, обеспечение условий для эффективного использования земельных участков всех форм собственности, сокращение административных барьеров на пути привлечения инвестиций в строительство.

К числу первоочередных мер правового и организационного характера в сфере земельной политики муниципального образования Тимашевский район следует отнести:

1) подготовка пакета предложений с земельными участками под перспективные для района инвестиционные объекты для потенциальных российских и зарубежных инвесторов;

2) вовлечение в оборот неиспользуемых и неэффективно используемых земельных участков, в том числе образованных в счет выделения не востребуемых земельных долей в составе земель сельскохозяйственного назначения;

3) устранение административных барьеров при выделении земельных участков для строительства с предварительным согласованием мест размещения объекта, которое должно привести к значительному сокращению сроков выбора земельного участка и его предоставления для строительства;

4) разработку механизма развития и реконструкции застроенных территорий, старых промышленных площадок;

5) обеспечение земельных участков («по границе») коммунальной и инженерной инфраструктурой;

6) завершение процесса разграничения государственной собственности на землю, приобретения собственниками зданий (строений, сооружений) земельных участков, на которых они расположены, а также переоформления юридическими лицами права постоянного бессрочного пользования на право аренды земельных участков или приобретения их в собственность;

7) разработка и утверждение документов территориального планирования поселений, документации по планировке территории, в том числе за счет средств бюджетов муниципального района, поселений и заинтересованных инвесторов;

8) проведение инвентаризации земель муниципального района для эффективного рационального использования и вовлечения земель в рыночный оборот, повышения инвестиционной привлекательности муниципального района, увеличения доходов бюджетов муниципального района и поселений.

Любое управленческое решение по проблемам землепользования должно опираться на полную информацию, характеризующую объект управления. В этой связи одним из основных инструментов управления территорией любого уровня должна стать кадастровая информационная система, обеспечивающая мониторинг состояния объекта управления, анализ ситуации и прогнозирование их развития, поддержку процедуры принятия решений, контроль исполнения решений и эффективность исполнительных механизмов, надежное хранение информации, автоматизированную поддержку обработки информации.

В целях наиболее рационального использования земель муниципального района эффективным механизмом регулирования земельных отношений должно стать увеличение льгот по земельному налогу (вплоть до освобождения от него) собственникам, владельцам и пользователям земельных участков, имеющим ограничения в их использовании в связи с соблюдением режима охраны и природосохранения.

Устойчивое развитие должно быть обусловлено комплексным подходом к созданию законодательных и административных мер по повышению эффективности использования земли через дифференциацию различных видов хозяйственной деятельности с использованием региональной и муниципальной налоговой политики, расчету необходимого обеспечения промышленного роста соответствующей динамикой развития энергетики и транспортной инфраструктуры.

Стратегические показатели в увязке с задачей «Политика землепользования» представлены в таблице № 52.

Таблица № 52

Задача	Показатели
Задача 4. Политика землепользования	Количество информационных материалов, размещаемых на официальном сайте администрации в сети «Интернет» и в средствах массовой информации, штук
	Площадь земель, вовлеченных в хозяйственных оборот, кв м.

Ключевые индикаторы стратегической цели по приоритетному направлению «Безопасность жизнедеятельности и экологическая безопасность» приведены в приложении № 5.

### Раздел III. ЗАКЛЮЧИТЕЛЬНАЯ ЧАСТЬ

Стратегия должна стать одним из главных документов развития Тимашевского района на перспективу. В процессе ее реализации возможны корректировки с учетом изменения внешних условий, проработки новых идей. Стратегия выступает как один из базовых документов в ходе выстраивания отношений муниципальной власти с региональными и федеральными органами власти, развития межмуниципального сотрудничества. На ее основе необходимо согласовывать управленческие решения, а также обеспечить мобилизацию всех возможных ресурсов (местных, региональных, федеральных) для достижения намеченных целей.

В ходе реализации Стратегии, мониторинга и оценки выполнения стратегических целей и целевых показателей, выработки предложений по ее корректировке по мере выполнения, разработки новых решений в контексте требований Стратегии важно широко задействовать бизнес и общественность района.

Необходимо формирование системы управления с определенными механизмами эффективного взаимодействия и согласования стратегических решений с органами государственной власти, органами местного самоуправления, входящих в состав муниципального образования, а также хозяйствующими субъектами и гражданами Тимашевского района.

Такая система предполагает два уровня стратегирования:

**I уровень** касается непосредственно самой Стратегии - Стратегия, схемы территориального планирования муниципальных образований, входящих в состав муниципального образования Тимашевский район, долгосрочные прогнозы развития района, нормативные, организационные и информационные ее составляющие, план мероприятий по ее реализации, система мониторинга и управления изменениями (отслеживание отклонений от целевых значений показателей и оперативное реагирование на эти отклонения).

Управленческие решения данного уровня, связанные с реализацией документов стратегического планирования и необходимостью внесения в них изменений (актуализации направлений и показателей), могут приниматься на уровне главы муниципального образования Тимашевский район на основе аналитических и прогнозных материалов, подготовленных руководителями отраслевых (функциональных) органов администрации муниципального образования Тимашевский район (по курируемым направлениям) с учетом направлений (и изменений) социально-экономического развития страны, национальных и региональных проектов, стратегии социально-экономического развития Краснодарского края до 2030 года.

**II уровень** касается разработки и реализации муниципальных программ развития: муниципальные программы и проекты, система мониторинга их реализации и управления изменениями (отслеживание отклонений от целевых значений показателей и оперативное реагирование на эти отклонения) с учетом соответствия Стратегии. Также важной составляющей является активное участие муниципали-



тета в реализации государственных программ, национальных и региональных проектов.

Решения, связанные с реализацией и необходимостью внесения изменений (корректировкой) муниципальных программ и проектов, принимаются на уровне заместителей главы муниципального образования, начальников структурных подразделений и функциональных отделов – координаторов муниципальных программ.

Это позволяет построить единую функционально-организационную схему ответственности соответствующих органов местного самоуправления, а также обеспечить персональную ответственность должностных лиц за реализацию Стратегии, своевременно реагировать на изменения.

Любое управленческое решение, касающееся развития муниципального образования, должно соответствовать стратегическим целям и направлениям Стратегии. Это должно быть решающим фактором при принятии решений по расходованию бюджетных средств, при выборе инвесторов, при формировании и корректировке муниципальных программ и т.п. По каждому направлению Стратегии предполагается создание коммуникационной площадки с участием основных участников: по каждому направлению деятельности выделяются участники и координатор работы, который отвечает за вопросы взаимодействия между участниками процесса, выработки и контроля исполнения решений, организационные вопросы.

Для обеспечения прозрачности и повышения эффективности управления Стратегией необходимо обеспечить целенаправленное и периодическое информирование жителей района о результатах, достигнутых в процессе ее реализации, организовывать освещение в СМИ.

Сущность механизма реализации Стратегии состоит в формировании среды, стимулирующей участие хозяйствующих субъектов всех форм собственности в достижении стратегических ориентиров, целей социально-экономического развития района: необходимо обеспечить соблюдение интересов жителей, предприятий и организаций различных форм собственности, субъектов управления различных уровней.

Для организации наблюдения, получения достоверной и объективной информации о ходе социально-экономических процессов на территории района, об отклонениях от намеченных этапов реализации Стратегии и подготовки мероприятий, направленных на преодоление проблемных тенденций, предполагается проведение мониторинга и оценки социально-экономического развития района.

Общую координацию и сводное планирование мероприятий реализации Стратегии осуществляет отдел экономики и прогнозирования администрации муниципального образования Тимашевский района (далее – Уполномоченный орган). Ответственность за реализацию мероприятий Стратегии возлагается на соответствующие отраслевые (функциональные) органы администрации муниципального образования Тимашевский район (по курируемым направлениям). Разработ-

ка, корректировка, осуществление мониторинга и контроля реализации Стратегии проводятся в соответствии с порядком, утвержденным постановлением администрации муниципального образования Тимашевский район.

Стратегия реализуется в рамках плана мероприятий по реализации стратегии социально-экономического развития муниципального образования Тимашевский район (далее - План мероприятий), который является документом стратегического планирования и разрабатывается на основе Стратегии на период ее реализации.

Разработка, корректировка, проведение мониторинга и контроля выполнения Плана мероприятий осуществляются в соответствии с порядком, утвержденным постановлением администрации муниципального образования Тимашевский район.

Таблица № 53

### Механизмы реализации Стратегии

<b>Организационно-правовые</b>	<b>Финансовые</b>	<b>Общественные</b>
Разработка и реализация Плана мероприятий реализации Стратегии	Формирование бюджета муниципального образования Тимашевский район, поиск дополнительных источников (инвестиций)	Проведение общественных обсуждений и публичных слушаний проекта Стратегии (ее изменений)
Мониторинг исполнения Плана мероприятий реализации Стратегии		Размещение Стратегии и Плана мероприятий, муниципальных программ и отчетов о ходе их реализации на сайте муниципального образования Тимашевский район, на общедоступном информационном ресурсе стратегического планирования в информационно-телекоммуникационной сети «Интернет», информационных материалов в СМИ
Разработка и реализация муниципальных программ		
Мониторинг и контроль реализации муниципальных программ		

Мониторинг реализации Стратегии осуществляется Уполномоченным органом совместно с ответственными исполнителями на основе данных официального статистического наблюдения, ежегодных отчетов о ходе реализации муниципальных программ и проектов, непрограммных мероприятий отраслевых (функциональных) органов администрации муниципального образования Тимашевский район в рамках мониторинга и контроля реализации Плана мероприятий.

Эффективность реализации Стратегии определяется эффективностью реализации муниципальных программ и итогов достигнутых результатов исполнения

Плана мероприятий. В качестве индикативно-прогнозных показателей эффективности будут использоваться основные статистические показатели социально-экономического развития, а также показатели эффективности деятельности органов местного самоуправления.

Ключевые индикаторы реализации Стратегии приведены в Приложении № 6.

### **Оценка финансовых ресурсов, необходимых для реализации Стратегии**

На реализацию Стратегии потребуется привлечение значительных финансовых ресурсов бюджетных (федеральный, краевой, местные бюджеты) и внебюджетных источников (средства предприятий - инвесторов и др.).

Привлечение средств федерального и регионального бюджетов для реализации Стратегии планируется осуществлять в соответствии с действующим порядком финансирования государственных программ Российской Федерации, Краснодарского края, федеральных целевых программ, в рамках национальных и региональных проектов, в пределах общего объема ежегодно утверждаемых бюджетных ассигнований.

Привлечение средств районного бюджета будет осуществляться в рамках реализации муниципальных программ, объемы финансирования которых будут ежегодно уточняться по итогам оценки эффективности реализации муниципальных программ, исходя из возможностей районного бюджета.

Важнейшим финансовым ресурсом для реализации Стратегии являются внебюджетные средства, которые могут привлекаться на принципах МЧП и концессионных отношений (концессионные соглашения, соглашения о МЧП, контракты жизненного цикла, аренда муниципального имущества с инвестиционными обязательствами, энергосервисные контракты, иные формы, предполагающие объединение ресурсов публичной и частной сторон), за счет средств институтов развития, частных инвестиций, том числе в формате инициативного бюджета в реализацию перспективных инфраструктурных, социальных, инновационных, природоохранных и иных проектов.

Оценка финансовых ресурсов, необходимых для реализации Стратегии приведена в Приложении № 7.

В рамках разработки Стратегии учитывался перечень 17 действующих муниципальных программ района, большинство из которых реализуются сроком до 2022 года. Предполагается разработка новых муниципальных программ в соответствии с целевыми направлениями Стратегии.

Перечень действующих и предлагаемых к разработке и принятию муниципальных программ муниципального образования Тимашевский район приведен в Приложении № 8.

Заместитель главы  
муниципального образования  
Тимашевский район

И.А. Скрипиль

Приложение №1  
к Стратегии социально-экономического  
развития муниципального образования  
Тимашевский район до 2030 года

**Ключевые индикаторы стратегической цели по приоритетному  
направлению «Развитие человеческого капитала и социальной сферы»**

№ п/п	Индикатор	2017 год	2018 год	2019 год	2020 год	2024 год	2027 год	2030 год
1	2	3	4	5	6	7	8	9
1	Среднегодовая численность населения, тыс. человек							
	Инерционный	110,996	109,865	109,020	108,647	108,599	108,900	109,605
	Базовый	110,996	109,865	109,119	108,943	109,627	109,955	110,100
	Оптимистический	110,996	109,865	109,879	109,999	110,570	110,928	111,205
2	Среднегодовая численность населения в трудоспособном возрасте, тыс. человек							
	Инерционный	58,575	57,385	56,631	56,730	56,824	56,922	57,025
	Базовый	58,575	57,385	56,933	57,283	58,054	58,567	59,123
	Оптимистический	58,575	57,385	59,433	59,952	60,420	60,989	61,752
3	Среднегодовая численность занятых в экономике, тыс. человек							
	Инерционный	49,960	49,963	49,100	48,900	48,901	48,902	48,903
	Базовый	49,957	49,693	49,695	49,697	49,699	49,702	49,708
	Оптимистический	49,960	49,963	50,010	50,022	50,034	50,042	50,057
4	Среднегодовой уровень регистрируемой безработицы, процентов							
	Инерционный	0,4	0,4	0,7	0,7	0,7	0,7	0,7
	Базовый	0,4	0,4	0,5	0,5	0,5	0,5	0,5
	Оптимистический	0,4	0,4	0,3	0,3	0,3	0,3	0,3
5	Среднемесячная заработная плата, тыс. рублей							
	Инерционный	30,526	33,381	34,200	34,892	43,100	45,003	47,281
	Базовый	30,526	33,381	35,187	36,880	45,236	47,633	50,015
	Оптимистический	30,526	33,381	37,200	38,189	46,974	49,820	54,526
6	Миграционный прирост, тыс. человек							

1	2	3	4	5	6	7	8	9
	Инерционный	-0,767	-0,945	-0,350	-0,120	0,050	0,120	0,180
	Базовый	-0,767	-0,945	-0,117	0,150	0,430	0,480	0,500
	Оптимистический	-0,767	-0,945	0,150	0,322	0,589	0,638	0,789
7	Ввод в действие жилых домов, кв.м на 1 жителя							
	Инерционный	0,21	0,24	0,21	0,21	0,23	0,24	0,25
	Базовый	0,21	0,24	0,22	0,22	0,24	0,25	0,26
	Оптимистический	0,21	0,24	0,23	0,23	0,25	0,26	0,27
8	Общая площадь жилых помещений, приходящая в среднем на одного жителя, кв. м							
	Инерционный	20,83	21,42	21,75	22,01	22,24	22,55	22,65
	Базовый	20,83	21,42	21,85	22,02	22,30	22,65	22,68
	Оптимистический	20,83	21,42	21,9	22,05	22,32	22,70	22,74
9	Количество детей-сирот, обеспеченных жильем согласно договорам найма жилья спецжилфонда., человек							
	Инерционный	27	35	52	52	52	52	52
	Базовый	27	35	52	55	60	70	80
	Оптимистический	27	35	52	75	85	90	100
10	Доля пожилых людей и инвалидов, охваченных социально – значимыми мероприятиями, от общего количества пожилых людей муниципального образования Тимашевский район, процентов							
	Инерционный	0,4	0,4	0,4	0,4	0,4	0,45	0,5
	Базовый	0,4	0,4	0,4	0,45	0,5	0,55	0,6
	Оптимистический	0,4	0,4	0,4	0,5	0,55	0,6	0,7
11	Доля социально-значимых объектов, обеспеченных средствами доступности для инвалидов, и других маломобильных групп населения Тимашевского района, процентов							
	Инерционный	66	77	80	82	83	84	85
	Базовый	66	77	80	83	84	85	86
	Оптимистический	66	77	80	84	85	86	87

1	2	3	4	5	6	7	8	9
12	Доля получателей мер муниципальной поддержки в общем количестве социально ориентированных некоммерческих организаций, объединяющих в своих рядах инвалидов, ветеранов, пенсионеров, граждан старшего поколения, казаков и осуществляющих в соответствии с учредительными документами виды деятельности, предусмотренные ст.31.1 Федерального закона от 1 января 1996 года № 7-ФЗ «О некоммерческих организациях», процентов							
	Инерционный	48	48	53	53	53	53	56
	Базовый	48	48	53	53	56	56	61
	Оптимистический	48	48	53	56	56	61	65
13	Количество граждан, которым оказываются меры социальной поддержки на дому, человек							
	Инерционный	1797	1736	1542	1542	1550	1555	1560
	Базовый	1797	1736	1542	1550	1555	1560	1570
	Оптимистический	1797	1736	1542	1555	1560	1565	1575
14	Доля детей в возрасте 1-6 лет, состоящих на учете для определения в муниципальные дошкольные образовательные учреждения, в общей численности детей в возрасте 1-6 лет, процентов							
	Инерционный	12	12	11	10	10	10	10
	Базовый	11	11	10	9	9	9	9
	Оптимистический	10	10	9	8	8	8	8
15	Обеспеченность дошкольными образовательными учреждениями, мест на 1000 детей дошкольного возраста							
	Инерционный	800	790	820	820	820	820	820
	Базовый	812	799	828	828	828	828	828
	Оптимистический	820	800	830	830	830	830	830

1	2	3	4	5	6	7	8	9
16	Численность детей в дошкольных образовательных учреждениях, человек							
	Инерционный	5720	5850	5670	5670	5670	5670	5670
	Базовый	5728	5859	5677	5677	5677	5677	5677
	Оптимистический	5730	5865	5680	5680	5680	5680	5680
17	Доля муниципальных общеобразовательных учреждений, соответствующих современным требованиям обучения, процентов							
	Инерционный	96	97	98	99	99	99	99
	Базовый	97	98	99	100	100	100	100
	Оптимистический	98	99	100	100	100	100	100
18	Доля учащихся муниципальных общеобразовательных учреждений, занимающихся во вторую смену, процентов							
	Инерционный	21	21	21	20	18,5	17	17
	Базовый	20,5	20,6	20,2	19	18	16	16
	Оптимистический	20	20	20	18,5	17	15	15
19	Число победителей олимпиад регионального уровня и выше, человек							
	Инерционный	24	16	19	19	21	25	27
	Базовый	26	18	20	20	23	26	28
	Оптимистический	28	19	21	21	25	27	29
20	Доля детей, охваченных образовательными программами дополнительного образования детей в возрасте от 5 до 18 лет, процентов							
	Инерционный	60	62	64	72	80	90	90
	Базовый	60,6	64	72	80	90	100	100
	Оптимистический	62	72	80	90	100	100	100
21	Доля детей в возрасте от 6 до 17 лет, охваченных всеми формами отдыха и оздоровления, процент							



1	2	3	4	5	6	7	8	9
	Инерционный	95	96	97	97	97	97	97
	Базовый	96	97	98	98	98	98	98
	Оптимистический	97	98	99	99	99	99	99
22	Доля молодых кадров в учреждениях образования, процентов							
	Инерционный	20	22	24	27	28	33	33
	Базовый	22	24	27	28	33	35	35
	Оптимистический	24	27	28	33	35	37	37
23	Общий коэффициент рождаемости, промилле							
	Инерционный	11,1	10,6	9,6	9,7	9,8	9,8	9,8
	Базовый	11,1	10,6	9,7	9,8	9,9	9,9	9,9
	Оптимистический	11,1	10,6	9,8	9,9	10,0	10,1	10,1
24	Смертность населения трудоспособного возраста, число умерших на 1 тыс. человек							
	Инерционный	572,6	540,5	442,0	409,0	359,0	359,0	359,0
	Базовый	572,6	540,5	437,0	401,0	350,0	350,0	350,0
	Оптимистический	572,6	540,5	435,0	399,0	345,0	343,0	340,0
25	Коэффициент естественного прироста населения, на 1 тыс. человек населения							
	Инерционный	-3,1	-3,5	-3,5	-3,4	-3,3	-3,3	-3,3
	Базовый	-3,1	-3,5	-3,4	-3,3	-3,2	-3,2	-3,2
	Оптимистический	-3,1	-3,5	-3,3	-3,2	-3,1	-3,1	-3,0
26	Количество граждан, проинформированных о возможности получения высокотехнологичной медицинской помощи, человек							
	Инерционный	32717	34387	35000	38000	59000	59000	59000
	Базовый	32717	34387	35530	38200	59500	59500	59500
	Оптимистический	32717	34387	35535	38220	59530	59550	59600
27	Обеспеченность врачами (на 10 тыс. населения), человек							
	Инерционный	16,8	16,9	17,0	17,1	17,2	17,3	17,5
	Базовый	17,2	17,2	17,3	17,4	17,4	17,5	17,6
	Оптимистический	17,3	17,3	17,4	17,5	17,5	17,6	17,7

1	2	3	4	5	6	7	8	9
28	Число посещений культурно-массовых мероприятий на платной основе, человек							
	Инерционный	30850	30900	30950	30980	32000	32500	33000
	Базовый	30850	30900	31200	31800	35500	35500	35500
	Оптимистический	30850	30900	33000	34000	35500	35500	35500
29	Число участников клубных формирований, человек							
	Инерционный	6665	6800	6820	6830	69000	7000	7100
	Базовый	6665	6800	6842	6950	7800	8100	8200
	Оптимистический	6665	6800	7100	7700	7900	8200	8300
30	Число посещений библиотек, единиц	245000	245400	245500	245550	246000	247000	247500
	Инерционный	245000	245400	247900	252800	282200	282500	282800
	Базовый	245000	245400	252700	260800	300000	301000	302000
	Оптимистический							
31	Доля библиотек, имеющих доступ в информационно-телекоммуникационную сеть "Интернет", в общем количестве публичных библиотек (от количества подключенных), процентов							
	Инерционный	82	82	82	86	86	90	100
	Базовый	82	82	82	86	91	100	100
	Оптимистический	82	82	82	86	100	100	100
32	Число посещений кино, человек							
	Инерционный	20150	20200	20400	20500	21000	22000	23000
	Базовый	20150	20200	20400	20800	23200	24000	25000
	Оптимистический	20150	20200	21000	21500	24000	25500	26500
33	Число учащихся ДШИ на начало учебного года, человек							
	Инерционный	1139	1140	1140	1141	1142	1143	1145
	Базовый	1139	1140	1140	1155	1165	1200	1300
	Оптимистический	1139	1140	1140	1160	1170	1210	1310
34	Уровень удовлетворенности качеством предоставления услуг в сфере культуры (от числа опрошенных), процент							

1	2	3	4	5	6	7	8	9
	Инерционный	80	85	90	91	93	95	100
	Базовый	80	85	90	92	95	100	100
	Оптимистический	80	85	91	95	100	100	100
35	Доля населения, систематически занимающегося физической культурой и спортом, в общей численности населения, процент							
	Инерционный	49,3	50	50,5	51,5	54	55	56
	Базовый	49,3	50,02	51	52	55	56	57
	Оптимистический	49,3	50,02	51,5	52,5	57	58	59
36	Доля детей, занимающихся в спортивных школах от общей численности детей в районе, процент							
	Инерционный	35,4	35,4	35	35	36	36	36
	Базовый	35,4	35,4	35,4	35,4	37	37	37
	Оптимистический	35,4	35,4	35,9	35,9	38	38	38
37	Доля инвалидов, занимающихся физической культурой и спортом от общей численности инвалидов района, процент							
	Инерционный	17,3	17,6	17,7	18	19	20	21
	Базовый	17,3	17,6	18	18,2	20	21	22
	Оптимистический	17,3	17,6	18,5	18,6	21	22	23
38	Обеспеченность спортивными сооружениями населения, процент от норматива							
	Инерционный	41,2	41,2	41,2	41,2	42	43	44
	Базовый	41,2	41,2	41,2	41,3	43	44	45
	Оптимистический	41,2	41,2	41,3	41,4	44	45	46
39	Количество жителей муниципального образования, зарегистрированных на сайте gto.ru, от общей численности населения, процент							
	Инерционный	8	12	15	16	24	26	29
	Базовый	8	12	25	26	27	29	30
	Оптимистический	8	12	25	27	28	30	31

1	2	3	4	5	6	7	8	9
40	Количество жителей муниципального образования, принявших участие в выполнении нормативов ГТО, от общей численности населения муниципального образования, процент							
	Инерционный	2	5	7	9	14	19	24
	Базовый	2	5	20	23	25	27	30
	Оптимистический	2	5	20	23	26	28	30
41	Количество жителей, выполнивших нормативы комплекса ГТО, на знаки отличия, от общей численности населения муниципального образования, принявшего участие в выполнении нормативов комплекса ГТО, процент							
	Инерционный	25	34	42	44	49	54	59
	Базовый	25	34	80	81	82	84	86
	Оптимистический	25	34	80	81	82	86	88
42	Число мероприятий молодежной политики, единиц							
	Инерционный	150	150	150	160	170	180	190
	Базовый	150	160	170	180	190	200	210
	Оптимистический	150	170	190	210	230	250	270
43	Количество участников молодежных мероприятий, человек							
	Инерционный	37	37,5	38,5	39,5	40,5	41,5	42,5
	Базовый	37	38	39	40	41	42	43
	Оптимистический	37	38,5	39,5	40,5	41,5	42,5	43,5
44	Количество молодежи, вовлеченной в добровольческую (волонтерскую) деятельность, человек							
	Инерционный	100	110	120	130	140	150	160
	Базовый	100	120	140	160	180	200	220
	Оптимистический	100	130	160	190	220	250	280

1	2	3	4	5	6	7	8	9
45	Доля несовершеннолетних участников преступлений от численности детского населения в возрасте от 14 до 17 лет, процентов							
	Инерционный	0,34	0,34	0,34	0,34	0,34	0,34	0,34
	Базовый	0,34	0,34	0,34	0,34	0,33	0,33	0,33
	Оптимистический	0,34	0,33	0,32	0,31	0,30	0,29	0,28
46	Уровень вовлеченности молодых людей в возрасте от 14 до 30 лет в массовые мероприятия, процентов							
	Инерционный	37	37,5	38,5	39,5	40,5	41,5	42,5
	Базовый	37	38	39	40	41	42	43
	Оптимистический	37	38,5	39,5	40,5	41,5	42,5	43,5

Заместитель главы  
муниципального образования  
Тимашевский район

И.А. Скрипиль

Приложение №2  
к Стратегии социально-экономического  
развития муниципального образования  
Тимашевский район до 2030 года

**Ключевые индикаторы стратегической цели по приоритетному  
направлению «Интенсификация социально-экономического развития»**

№ п/п	Индикатор	2017 год	2018 год	2019 год	2020 год	2024 год	2027 год	2030 год
1	2	3	4	5	6	7	8	9
1	Объем производства промышленной продукции в фактически действовавших ценах, млн. рублей							
	Инерционный	12656,0	14665,7	15846,7	16925,3	24120,8	28896,0	36045,4
	Базовый	12656,0	14665,7	16223,5	17442,4	25830,4	30814,0	37207,9
	Оптимистический	12656,0	14665,7	16446,4	17891,8	26679,1	31833,0	38414,7
2	Среднегодовая численность занятых на промышленных предприятиях, тыс. человек							
	Инерционный	1,749	1,657	1,605	1,620	2,012	2,095	2,140
	Базовый	1,749	1,657	1,630	1,655	2,061	2,130	2,209
	Оптимистический	1,749	1,657	1,640	1,665	2,080	2,144	2,216
3	Среднемесячная заработная плата, сложившаяся на промышленных предприятиях, тыс. рублей							
	Инерционный	38,4	40,7	41,1	42,8	44,2	46,1	47,6
	Базовый	38,4	40,7	41,4	43,5	46,1	47,3	48,4
	Оптимистический	38,4	40,7	46,4	47,2	48,5	49,8	50,3
4	Количество промышленных предприятий, внедряющих мероприятия производительности труда, нарастающим итогом, единиц							
	по повышению							
	Инерционный	4	4	5	7	9	10	11
	Базовый	4	4	6	8	10	11	12
	Оптимистический	4	5	7	9	11	13	14

1	2	3	4	5	6	7	8	9
5	Объем производства сельскохозяйственной продукции в фактически действовавших ценах, млн. рублей							
	Инерционный	11749,3	10894,2	11900,6	12079,7	13320,9	14380,0	16114,3
	Базовый	11749,3	10894,2	12358,3	13051,8	16340,1	19182	21178,1
	Оптимистический	11749,3	10894,2	13667,8	14881,8	18528,4	22508,2	26668,6
6	Среднегодовая численность занятых в сельскохозяйственной отрасли, тыс. человек							
	Инерционный	1,902	1,917	1,911	1,920	2,082	2,206	2,423
	Базовый	1,721	1,589	1,784	1,856	2,284	2,629	2,957
	Оптимистический	1,904	1,899	2,152	2,293	2,785	3,295	4,077
7	Среднемесячная заработная плата, сложившаяся на сельскохозяйственных предприятиях, рублей							
	Инерционный	36763	36505	36522	36632	36995	37813	38986
	Базовый	36763	36780	36990	37584	38552	39709	41363
	Оптимистический	36763	37147	37733	38520	39795	41533	43832
8	Количество предприятий АПК, направляющих сотрудников на профессиональное обучение и дополнительное проф образование в целях повышения производительности труда, единиц							
	Инерционный	3	3	3	3	3	3	3
	Базовый	3	4	5	6	6	6	6
	Оптимистический	3	4	5	6	7	8	8
9	Объем производства продукции пищевой и перерабатывающей промышленности в фактически действовавших ценах, млн.рублей							
	Инерционный	31960,4	28123	28363	28698	33750	40256	43369
	Базовый	31960,4	29365,2	31532	33563,2	47610,3	67352	76138
	Оптимистический	31960,4	31656	34282	37252	54999	79698	90969
10	Объем выполненных подрядных работ, млн.рублей							
	Инерционный	820,1	926,4	1050,6	3820,1	7684,3	9046,5	11210,8
	Базовый	820,1	926,4	1109,3	3889,8	7702,8	9191,4	11301,9
	Оптимистический	820,1	926,4	1115,2	3951,1	7720,9	9210,4	11340,1

1	2	3	4	5	6	7	8	9
11	Доля тепловых сетей, нуждающихся в замене в общей протяженности тепловых сетей, процент							
	Инерционный	35	34	33	33	32	32	31
	Базовый	35	34	33	32	29	26	24
	Оптимистический	35	34	33	30	25	20	15
12	Рост производительности труда на крупных и средних предприятиях, процент нарастающим итогом							
	Инерционный	100	111,3	106,1	103,1	102,8	103	103,5
	Базовый	100	111,3	106,8	103,2	103,3	103,4	103,7
	Оптимистический	100	111,3	107,6	103,6	103,7	103,9	104,6
13	Доля водопроводных сетей, нуждающихся в замене, в общей протяженности водопроводных сетей, процент							
	Инерционный	40	39	38	38	37	35	33
	Базовый	40	39	38	37	36	32	30
	Оптимистический	40	39	38	33	20	15	10
14	Доля сетей водоотведения, нуждающихся в замене, процент							
	Инерционный	23	22	21	21	20	19	18
	Базовый	23	22	21	20	18	17	16
	Оптимистический	23	22	21	18	12	8	5
15	Доля сетей газоснабжения, нуждающихся в замене, процент							
	Инерционный	15	14	13	13	12	11	10
	Базовый	15	14	13	12	11	10	9
	Оптимистический	15	14	13	10	8	6	4
16	Доля сетей электроснабжения, нуждающихся в замене, процент							
	Инерционный	23	22	21	21	20	18	16
	Базовый	23	22	21	20	18	16	14
	Оптимистический	23	22	21	18	16	14	12
17	Объем накопленных инвестиций в основной капитал за счет всех источников финансирования, млн.рублей							
	Инерционный	4958,0	3513,8	4008,4	7700,0	11591,0	15094,0	20034,2
	Базовый	4958,0	3513,8	4020,4	7728,9	11734,5	22486,5	53967,0



1	2	3	4	5	6	7	8	9
	Оптимистический	4958,0	3513,8	4037,1	7763,2	13859,5	26291,5	61326,9
18	Объем накопленных инвестиций в основной капитал без СМП, млн. рублей							
	Инерционный	4758,0	3213,8	3658,4	7340,0	11221,0	14714,0	19634,2
	Базовый	4758,0	3213,8	3670,4	7368,9	11364,5	19106,5	50697,5
	Оптимистический	4758,0	3213,8	3687,1	7403,2	13489,5	25911,5	58926,9
19	Темп роста инвестиций в основной капитал без СМП, процентов (в действующей оценке)							
	Инерционный	176,1	67,5	113,8	199,2	110,3	105,3	102,9
	Базовый	176,1	67,5	114,2	201,0	111,6	108,2	104,6
	Оптимистический	176,1	67,5	118,3	201,3	126,9	110,5	105,6
20	Отношение объема инвестиций в основной капитал к объему произведенной продукции предприятиями базовых отраслей экономики, процентов							
	Инерционный	6,33	4,44	4,88	8,68	9,95	10,98	12,74
	Базовый	6,33	4,49	4,83	8,45	9,58	10,68	12,46
	Оптимистический	6,33	4,44	4,69	8,19	9,43	10,51	12,03
21	Объем инвестиций в основной капитал за счет всех источников финансирования, приходящихся на 1 жителя, тыс. рублей							
	Инерционный	44,67	31,98	36,77	70,87	81,19	88,0	95,57
	Базовый	44,67	31,98	36,84	70,94	80,80	87,68	96,01
	Оптимистический	44,67	31,98	36,74	70,58	80,62	87,58	95,94
22	Количество СМП в расчете на 10 000 человек населения, единиц							
	Инерционный	363	455	458	459	464	470	475
	Базовый	363	455	458	460	471	474	478
	Оптимистический	363	455	458	462	475	478	481

1	2	3	4	5	6	7	8	9
23	Доля среднесписочной численности работников малых и средних предприятий (без внешних совместителей) в среднесписочной численности работников всех предприятий и организаций, процент							
	Инерционный	28,7	26,6	26,8	26,8	27,2	28,1	29,5
	Базовый	28,7	26,6	26,8	26,9	28,0	29,1	30,3
	Оптимистический	28,7	26,6	26,8	27,3	28,4	29,5	30,4
24	Доля оборота субъектов малого и среднего предпринимательства в общем обороте всех хозяйствующих субъектов, процентов							
	Инерционный	45,9	41,3	40,7	39,0	36,3	38,9	40,3
	Базовый	45,9	41,3	40,7	39,2	36,9	39,1	42,7
	Оптимистический	45,9	41,3	40,7	40,5	38,1	40,8	44,2
25	Численность занятых в сфере малого и среднего предпринимательства, включая индивидуальных предпринимателей, тыс. чел.							
	Инерционный	12,742	10,939	11,703	12,082	14,962	19,287	23,865
	Базовый	12,742	10,939	11,703	12,452	16,165	21,014	25,318
	Оптимистический	12,742	10,939	11,703	13,151	16,894	21,856	28,014
26	Объем оборота розничной торговли, млн. рублей							
	Инерционный	14885,5	14443,9	14502,2	14783,5	17812,3	19686,9	20351,2
	Базовый	14885,5	14443,9	15105,2	15786,5	19042,1	20723,3	21012
	Оптимистический	14885,5	14443,9	16398,7	17176,3	19994,1	21551,9	22692,9
27	Оборот общественного питания, млн. рублей							
	Инерционный	435,7	453,65	456,1	465,7	590,4	587,2	602,1
	Базовый	435,7	453,65	474,6	497,5	608,7	615,7	622,6
	Оптимистический	435,7	453,65	483,3	506,2	614,3	624,2	629,8
28	Количество хозяйствующих субъектов сферы бытового обслуживания, единиц							
	Инерционный	377	379	382	383	387	391	395
	Базовый	377	379	384	385	389	393	398
	Оптимистический	377	379	387	392	397	402	406

1	2	3	4	5	6	7	8	9
29	Доля муниципальных автомобильных дорог общего пользования, соответствующих нормативным требованиям, процентов							
	Инерционный	62,0	62,1	62,0	62,1	62,4	62,6	63,1
	Базовый	62,0	62,1	62,2	62,3	62,6	62,8	63,3
	Оптимистический	62,0	62,0	62,5	62,6	62,7	62,9	63,5
30	Смертность в результате ДТП, человек на 10000 человек населения							
	Инерционный	1,8	2,4	2,0	2,0	1,8	1,8	1,6
	Базовый	1,8	2,4	2,0	1,8	1,8	1,4	1,2
	Оптимистический	1,8	2,4	2,0	1,4	1,0	0,8	0,6
31	Пассажирооборот, млн. пас/км							
	Инерционный	37,5	37,7	38,7	39,5	40,0	42,0	44,0
	Базовый	37,5	37,7	38,7	40,1	47,0	50,0	52,0
	Оптимистический	37,5	37,7	38,7	43,2	50,0	53,0	55,0
32	Количество организаций курортно-туристического комплекса, единиц							
	Инерционный	20	25	26	28	30	32	33
	Базовый	20	25	28	31	33	35	38
	Оптимистический	20	25	30	33	35	37	40
33	Количество отдыхающих, человек							
	Инерционный	17100	17400	17480	17500	17560	17800	18000
	Базовый	17100	17400	17800	18100	18400	18900	19100
	Оптимистический	17100	17400	18000	18300	18700	19200	19600
34	Количество посетителей объектов культурно-исторического наследия, человек							
	Инерционный	60250	71357	71358	71359	71362	71367	71373
	Базовый	60250	71357	71361	71366	71371	71378	71384
	Оптимистический	60250	71357	71363	71371	71378	71387	71395
35	Производство (выращивание) товарной рыбы, тонн							
	Инерционный	2268,7	2498,4	2848,7	2623,6	2748,2	2873	2999,4
	Базовый	2268,7	2498,4	2848,7	2874,3	3249,4	3624,9	4002,1

	Оптимистический	2268,7	2498,4	2848,7	2968,3	3437,9	3906,8	4378,2
36	Реализация товарной рыбы, тонн							
	Инерционный	1040,1	1043,6	1226,9	1228,2	1233,4	1241,9	1248,6
	Базовый	1040,1	1043,6	1226,9	1386,2	1546,9	1406,8	1868,5
	Оптимистический	1040,1	1043,6	1226,9	1480,4	1732,4	1985,2	2241

Заместитель главы  
муниципального образования  
Тимашевский район

И.А. Скрипиль

Приложение № 3  
к Стратегии социально-экономического  
развития муниципального образования  
Тимашевский район до 2030 года

**Перечень перспективных инвестиционных проектов  
муниципального образования Тимашевский район**

	Наименование инвестиционного проекта	Стоимость инвест. проекта, млн. руб.	Срок реализации инвестиционного проекта	Местоположение земельного участка	Инвестор
1	2	3	4	5	6
1	Цех по производству емкостного оборудования для пищевой и химической промышленности	100	2020-2022	г. Тимашевск, ул. Гибридная, 2/1	ООО «Феролл»
2	Строительство комплекса по производству и хранению поливинилацетатных дисперсий и стирол-акриловой эмульсии	300	2019-2021	г. Тимашевск, ул. Гибридная, 2 Н/1	ООО «Кубань-Акрилат»
3	Строительство производственной базы для изготовления комплектующих сельскохозяйственной техники	20	2019-2023	Тимашевский район, ст. Медведовская, ул. Узловая, 32	ООО «С-Тех»
4	Продолжение реализации долгосрочной программы развития и модернизации кондитерского производства	309	2020-2024	г. Тимашевск, ул. Гибридная, 2	ОАО Кондитерский комбинат "Кубань"
5	Реконструкция и расширение МБУ культуры «Межпоселенческий районный дом культуры им. В.М. Толстых» (пристройка большого зрительного зала на 800 мест, оборудование репетиционных залов, в т.ч. для занятий цирковых студий и хореографических коллективов, создание новых кабинетов для кружковых занятий различной направленности).	-	-	г. Тимашевск	Отдел культуры администрации МО Тимашевский район с использованием механизмов муниципально-частного партнерства (далее -МЧП)
6	Реконструкция конюшни с дополнительным строительством медико-восстанови				МБУ ДО ДЮСШ МО Тимашевский район с ис-

	тельного центра для занятий с детьми-инвалидами.				пользованием механизмов МЧП
7	Модернизация производственных мощностей предприятий	-	2020-2030	-	ООО "Нестле Кубань"; ф-л АО ВБД "Тимашевский молочный комбинат"; ОАО ТК "Прогресс"; ООО "Кубанские Консервы"; АО "АР Картон"; ЗАО "Тэкэджинг Кубань"; ЗАО "Констанция Кубань"; ООО "Краун Корк Кубань"
8	Модернизация производственных мощностей бывшего банкротного предприятия	-	2020-2031	Краснодарский край, Тимашевский район, ст. Медведовская, ул. Мира, 177	ООО «ММК»
9	Модернизация производственных мощностей бывшего банкротного предприятия	-	2020-2032	Краснодарский край, г. Тимашевск, ул. Промышленная, 3	ООО "Южный трубный завод"
10	Модернизация производственных мощностей, бывших банкротных предприятий	-	2020-2032	-	ОАО АПЗ "Индустриальный"; ООО ПЗ "Индустриальный"
11	Строительство автомобильной дороги г. Тимашевск – станция Полтавская на участке обхода города Тимашевска в Тимашевском районе	11846,4	2023	Краснодарский край, Тимашевский район	-
12	Строительство 1,8 км. автомобильной дороги, примыкание к дороге г. Тимашевск – станция Полтавская на участке	-	-	Краснодарский край, Тимашевский район, промышленная зона	-
13	Реконструкция автомобильной дороги г. Краснодар – г. Ейск, в Тимашевском районе	-	2023	Краснодарский край, Тимашевский район	-
14	Капитальный ремонт объекта «путепровод через железную дорогу на автомобильной дороге г.Краснодар- г.Ейск 59+756 км.»	-	2021	Тимашевский район	-
15	Строительство жилого комплекса «Западный» с	-	2027-2030	Тимашевский район, г. Тимашевск, мкр. Западный	-

	гребной базой, со средней общеобразовательной школой на 862 учащихся, с детским садом на 316 мест, с 9 многоквартирными домами, с комплексом рекреационного обслуживания на набережной, с архитектурными малыми формами				
16	Строительство многоквартирного дома с парковой зоной в микрорайоне Сахарного завода	-	2025	Тимашевский район, г. Тимашевск, мкр. Сахарный завод	-
17	Строительство многоквартирного жилого дома	-	2024-2025	Тимашевский район, г. Тимашевск, ул. Пролетарская	-
18	Строительство малобюджетного спортивного комплекса	-	2020-2022	Тимашевский район, г. Тимашевск, мкр. Индустриальный	-
19	Строительство теннисного клуба и школы танцев	-	2020	Тимашевский район, г. Тимашевск в районе СОШ №11	-
20	Строительство клуба единоборств	-	2026-2027	Тимашевский район, г. Тимашевск, мкр. Садовод	-
21	Строительство 17 объектов, и реконструкция 11 объектов энергообеспечения	200,0	2024	Тимашевский район, г. Тимашевск	АО НЭСК-электросети Тимашевскэлектросеть
22	Благоустройство сквера (обустройство парковой зоны, зоны отдыха, фото зоны, детская площадка, велодорожки)	-	2020-2021	Тимашевский район, г. Тимашевск, ул. Дзержинского	-
23	Благоустройство центрального пляжа с набережной и с прогулочной зоной	-	2020-2021	Тимашевский район, г. Тимашевск, ул. Курганная	-
24	Строительство мотодрома (ограждение, административный корпус, боксы для ремонта транспорта, трибуны)	-	2021-2022	Тимашевский район, г. Тимашевск, мкр. Заря	-
25	Строительство парка	-	-	г. Тимашевск, п. Садовод	-
26	Строительство экстрим парка	-	2028-2029	Тимашевский район, г. Тимашевск, п. Южный	-
27	Строительство водозаборов	-	-	г. Тимашевск, п. Южный, п. Садовод	-
28	Строительство складов для хранения и фасовки сельскохозяйственной продукции	74,4	-	Тимашевский район, х. Привокзальный, ул. Вокзальная, 1 М	поиск инвестора
29	Закладка питомников открытого и закрытого типа и выращивание плодово-	96,4	-	г. Тимашевск, ул. Транспортная, 34	поиск инвестора

	ягодных и декоративных культур				
30	Строительство спортивно-оздоровительного комплекса	-	-	Тимашевский район, ст. Медведовская, ул. Профессиональная, 65 Г	поиск инвестора
31	Строительство автостоянки для большегрузных автомобилей	-	-	Тимашевский район, пос. Советский, ул. Заречная, 26	поиск инвестора
32	Строительство объектов пищевой и перерабатывающей промышленности	-	-	Тимашевский район, ст. Медведовская, ул. Егорлыкская, 115 А	поиск инвестора
33	Строительство логистического центра	-	-	г. Тимашевск, ул. Транспортная, 27	поиск инвестора
34	Строительство большегрузных автомобилей	-	-	г. Тимашевск, ул. Транспортная, 27	поиск инвестора
35	Агропромышленный парк	-	-	г. Тимашевск, ул. Ровная, 3	поиск инвестора
36	Строительство крупного сервисного центра большегрузного транспорта; логистического центра; ипподрома; страусиной фермы	-	-	г. Тимашевск, секция 5, контур 49,	поиск инвестора
37	Строительство жилого комплекса	-	-	Тимашевский район, Дербентское сельское поселение, х. Лютый, ул. Октябрьская	поиск инвестора
38	Строительство магазина «Магнит»	-	-	Тимашевский район, Дербентское сельское поселение, х. Садовый	поиск инвестора
39	Формирование комфортной городской среды	-	-	Тимашевский район, Дербентское сельское поселение	-
40	Строительство газопроводов	-	2020/2023	Тимашевский район, Днепровское сельское поселение, х. Ленина, х. Карла-Маркса	-
41	Строительство водонапорных башен	-	2022	Тимашевский район, ст. Днепровская, х. Ольховский	-
42	Реконструкция сетей водоснабжения	-	-	Тимашевский район, ст. Днепровская в хуторах Ольховский, Крупской, Димитрова	-
43	Реконструкция КНС и сетей водоотведения	-	-	Тимашевский район, ст. Днепровская	-
44	Капитальный ремонт сельского Дома культуры	-	-	Тимашевский район, ст. Днепровская, х. Калинина	-
45	Строительство базы отдыха «Пять прудов»	-	-	Тимашевский район, ст. Днепровская, х. Ольховский	-
46	Проектирование и реконструкция напорной канализации от КНС	15,0	2019-2030	Тимашевский район, ст. Медведовская, территория цеха переработки молока и по ул. Красной до колодца гасителя на углу ул. Кропоткина-Профессиональная	-
47	Проектирование комплекса очистных сооружений	8,0	2019-2030	Тимашевский район, ст. Медведовская	-



48	Строительство комплекса очистных сооружений	80,0	2019-2030	Тимашевский район, ст. Медведовская	-
49	Капитальный ремонт каналов для отвода грунтовых и ливневых вод	28,0	2017-2030	Тимашевский район, ст. Медведовская	-
50	Проектирование и реконструкция котельной № 19	70,3	2017-2021	Тимашевский район, ст. Медведовская (котельные ПАО «АФ «Степь»; ОАО «Медведовский мясокомбинат»)	-
51	Приобретение и монтаж 5-ти детских игровых площадок	0,654	2024	Тимашевский район, Медведовское сельское поселение	-
52	Строительство памятника казакам	10,0	2030	Тимашевский район, Медведовское сельское поселение	-
53	Строительство 3-х церквей	300,0	2030	Тимашевский район, ст. Медведовская, х. Ленинский, х. Большойшевик	-
54	Проектирование и строительство газораспределительной сети низкого давления	1,0	-	Тимашевский район, Медведовское сельское поселение (часть ул. Дальняя, пер. Дальний, ул. Кубанская, ул. Краснодарская)	-
55	Проектирование и строительство газификации	-	2021	Тимашевский район, Поселковское сельское поселение, п. Комсомольский, ул. Полярная	-
56	Проектирование и строительство газификации	-	2022	Тимашевский район, Поселковское сельское поселение, п. Советский, ул. Кирова от № 26 - № 2и	-
57	Проектирование и строительство газификации	-	2023	Тимашевский район, п. Советский, пер. Казачий	-
58	Проектирование и строительство газификации	-	2024	Тимашевский район, п. Советский, ул. Вольная	-
59	Строительство дороги	-	2023	Тимашевский район, п. Советский, ул. им. Героя Советского Союза И. Танцоры	-
60	Строительство сервиса бытового обслуживания (парикмахерская, мастерская)	-	-	Краснодарский край, Тимашевский район, п. Советский	-
61	Строительство дома творчества	-	-	Тимашевский район, п. Советский	-
62	Строительство спортивных площадок	-	-	Тимашевский район, Поселковское сельское поселение, п. Октябрьский, п. Красноармейский, п. Комсомольский	-
63	Строительство дополнительного корпуса детского сада	-	2025	Тимашевский район, п. Советский	-
64	Строительство базы отдыха (Агро туризм)	-	-	Тимашевский район, п. Советский, ул. Заречная, 22	Зелюка Н. Н.
65	Строительство тепличного комплекса	-	-	Тимашевский район, Поселковское сельское поселение, п. Красный	поиск инвестора

66	Строительство цеха по переработки молочной продукции	-	-	Тимашевский район, Поселковое сельское поселение, п. Комсомольский	поиск инвестора
67	Строительство цеха по переработки мясной (птица, индюшка) продукции	-	-	Тимашевский район, Поселковое сельское поселение, п. Комсомольский	поиск инвестора
68	Логистический центр	-	-	Тимашевский район, Поселковое сельское поселение, территория, примыкающая к трасе Тимашевск-Полтавская	поиск инвестора
69	Строительство 2-х многоквартирных домов, для учителей и врачей	-	-	Тимашевский район, х. Незаймановский, ул. Школьная	-
70	Строительство овощехранилища	-	-	Тимашевский район, Незаймановское сельское поселение, секция 11 контур 2506	-
71	Строительство спорткомплекса	-	-	Тимашевский район, Незаймановское сельское поселение, х. Незаймановский, ул. Школьная	-
72	Строительство многоквартирных домов для детей сирот	-	-	Тимашевский район, Незаймановское сельское поселение, х. Незаймановский,	-
73	Строительство корпуса для КРС	-	-	Тимашевский район, Незаймановское сельское поселение, х. Незаймановский, ул. Красная, 68 Д	-
74	Строительство коттеджного поселка для учителей и врачей	-	-	Тимашевский район, Новоленинское сельское поселение, х. Ленинский, секция 18 контур 24	-
75	Строительство сквера (парка)	-	-	Тимашевский район, Новоленинское сельское поселение, х. Ленинский, ул. Космонавтов, 1 г	-
76	Строительство кабинета врача общей практики	-	-	Тимашевский район, Новоленинское сельское поселение, х. Ленинский, ул. Красная 28 А	-
77	Строительство спортивного комплекса	-	-	Тимашевский район, Новоленинское сельское поселение, х. Ленинский	-
78	Строительство multifunctional комплекса отдыха и оздоровления на базе существующего лагеря МБУ ЗСЛОО «Золотой колос»	-	-	Тимашевский район, Роговское сельское поселение, МБУ ЗСЛОО «Золотой колос»	-

Заместитель главы  
муниципального образования  
Тимашевский район

И.А. Скрипиль



1	2	3	4	5	6	7	8	9
5	Количество изготовленных и размещенных информационных материалов о деятельности муниципалитета, размещенных в печатных изданиях, тыс. кв. см							
	Инерционный	44	60	70	75	90	100	120
	Базовый	44	60	80	95	120	150	170
	Оптимистический	44	60	90	100	130	160	190
6	Количество архивных дел, переведенных в электронный вид, единиц							
	Инерционный			23	23	23	23	23
	Базовый			24	24	24	24	24
	Оптимистический			25	25	25	25	25
7	Количество муниципальных служащих, прошедших обучение по программам противодействия коррупции, чел.							
	Инерционный	20	20	20	20	20	20	20
	Базовый	21	21	21	21	21	21	21
	Оптимистический	22	22	22	22	22	22	22
8	Количество муниципальных служащих, получивших дополнительное образование, прошедших курсы повышения квалификации, чел.							
	Инерционный	13	12	19	19	19	19	19
	Базовый	13	12	19	20	21	22	23
	Оптимистический	13	12	20	21	22	23	24
9	Число муниципальных служащих, участвующих в реализации муниципальных проектов, реализуемых методом проектного управления, чел.							
	Инерционный	0	0	82	80	85	90	100
	Базовый	0	0	82	85	90	100	110
	Оптимистический	0	0	82	90	100	110	120
10	Количество проведенных для муниципальных служащих обучающих семинаров, совещаний, шт.							
	Инерционный	11	11	11	11	11	11	11
	Базовый	12	12	12	12	12	12	12
	Оптимистический	13	13	13	13	13	13	13



1	2	3	4	5	6	7	8	9
17	Доля расходов районного бюджета, направленных на реализацию муниципальных программ и проектов, в общем объеме расходов бюджета, %							
	Инерционный	91	84	86	86	84	81	80
	Базовый	91	84	92	93	95	97	99
	Оптимистический	91	84	94	95	97	99	100
18	Количество мероприятий с участием представителей общественных объединений, социально-ориентированных некоммерческих организаций, представителей предпринимательского сообщества единиц							
	Инерционный	47	47	46	46	46	46	46
	Базовый	47	47	47	47	47	47	47
	Оптимистический	47	47	48	48	48	48	48
19	Количество заключенных соглашений с участниками публичных консультаций о взаимодействии при проведении оценки регулирующего воздействия проектов и экспертизы МНПА, единиц							
	Инерционный	6	9	9	10	13	16	18
	Базовый	6	9	9	11	14	17	20
	Оптимистический	6	9	9	12	15	20	25
20	Количество участников анкетирования на сайте timregion.ru в рамках муниципального проекта «Бюджет для граждан», человек							
	Инерционный			562	617	642	674	715
	Базовый			604	664	730	803	883
	Оптимистический			628	691	810	931	1060
21	Количество проведенных семинаров, круглых столов по финансовой грамотности для трудовых коллективов предприятий, организаций бюджетной сферы, граждан пенсионного возраста, единиц							
	Инерционный	12	17	40	45	52	55	57
	Базовый	12	17	46	50	54	58	60
	Оптимистический	12	17	48	52	56	60	62

1	2	3	4	5	6	7	8	9
22	Доля правовых актов, в которых выявлены нарушения антимонопольного законодательства надзорными органами от общего числа принятых правовых актов за отчетный период, процентов							
	Инерционный	0	0	40	40	30	30	20
	Базовый	0	0	30	30	20	10	10
	Оптимистический	0	0	20	20	10	5	0
23	Доля муниципальных служащих, которые приняли участие в обучающих мероприятиях по антимонопольному законодательству и антимонопольному комплаенсу, процент							
	Инерционный	0	0	10	20	20	30	30
	Базовый	0	0	20	30	40	50	60
	Оптимистический	0	0	30	50	60	90	100
24	Объем собственных налоговых и неналоговых доходов, млн. рублей							
	Инерционный	2330	2704	2443	2609	2360	2385	2448
	Базовый	2330	2704	2627	2803	2682	2840	3022
	Оптимистический	2330	2704	2730	2914	2977	3294	3626
25	Количество социальных объектов в отношении которых заключены концессионные соглашения, единиц							
	Инерционный				1	1	1	1
	Базовый				2	2	2	2
	Оптимистический				3	3	3	3
26	Количество информации, размещенных в СМИ по вопросам межнациональных отношений, единиц							
	Инерционный	19	17	20	25	30	35	40
	Базовый	19	17	25	30	35	40	45
	Оптимистический	19	17	30	35	40	45	50
27	Количество социологических исследований и мониторингов в сфере межнациональных отношений и политических процессов, единиц							

1	2	3	4	5	6	7	8	9
	Инерционный	1	1	1	1	1	1	1
	Базовый	1	1	1	1	1	1	1
	Оптимистический	1	1	2	2	2	2	2
28	Количество мероприятий с участием представителей национальных диаспор, единиц							
	Инерционный	8	9	9	9	9	9	9
	Базовый	8	9	9	10	10	10	10
	Оптимистический	8	9	10	11	12	12	12

Заместитель главы  
муниципального образования  
Тимашевский район

И.А. Скрипиль



Приложение № 5  
к Стратегии социально-экономического  
развития муниципального образования  
Тимашевский район до 2030 года

**Ключевые индикаторы стратегической цели по приоритетному  
направлению «Безопасность жизнедеятельности  
и экологическая безопасность»**

№ п/п	Индикатор	2017 год	2018 год	2019 год	2020 год	2024 год	2027 год	2030 год
1	2	3	4	5	6	7	8	9
1	Количество информации, размещенных в СМИ по вопросам о способах защиты и действиях при возникновении аварий, чрезвычайных ситуаций природного и техногенного характера, соблюдения правил пожарной безопасности, ед.							
	Инерционный	350	400	450	530	550	570	600
	Базовый	400	450	550	580	600	620	650
	Оптимистический	450	500	650	630	650	670	700
2	Обеспеченность населения системой оповещения о чрезвычайных ситуациях, % от общей численности населения							
	Инерционный	15	20	35	40	60	75	80
	Базовый	20	35	42	70	80	90	100
	Оптимистический	40	50	60	100	100	100	100
3	Количество муниципальных зданий, в которых проведены огнезащитная обработка деревянных конструкций кровли, испытание наружных пожарных лестниц, ед.							
	Инерционный	1	2	4	6	8	10	12
	Базовый	2	3	5	7	9	11	13
	Оптимистический	3	4	6	8	10	12	14

1	2	3	4	5	6	7	8	9
4	Количество работников муниципальных учреждений, прошедших обучение по пожарно-техническому минимуму (ПТМ), чел.							
	Инерционный	40	60	70	80	90	110	130
	Базовый	50	70	80	90	100	120	140
	Оптимистический	60	80	90	100	110	130	150
5	Количество публикаций в СМИ профилактической направленности, ед.							
	Инерционный	200	300	350	400	420	450	480
	Базовый	350	400	500	510	525	530	550
	Оптимистический	400	450	550	580	600	620	650
6	Количество зарегистрированных преступлений на тысячу жителей, ед.							
	Инерционный	1140	1170	1165	1160	1157	1152	1148
	Базовый	1134	1166	1150	1145	1140	1130	1120
	Оптимистический	1128	1150	1145	1140	1130	1120	1110
7	Доля раскрытых преступлений, %							
	Инерционный	55	57	59	61	65	67	70
	Базовый	58	60	65	67	68	72	75
	Оптимистический	60	65	67	68	72	75	77
8	Количество несанкционированных свалок, единиц							
	Инерционный	10	7	5	3	3	3	3
	Базовый	7	5	3	2	1	1	0
	Оптимистический	5	3	2	1	1	0	0
9	Количество высаженных саженцев деревьев, штук							
	Инерционный	250	300	350	400	450	500	550
	Базовый	300	350	400	450	500	550	600
	Оптимистический	350	400	450	500	550	600	650
10	Количество проведенных экологических мероприятий, единиц							
	Инерционный	150	170	200	210	230	240	250
	Базовый	200	220	250	270	280	290	300
	Оптимистический	220	250	270	280	290	300	310

1	2	3	4	5	6	7	8	9
11	Количество информационных материалов по вопросам землепользования, размещенных на официальном сайте администрации в сети «Интернет» и в средствах массовой информации, шт.							
	Инерционный	1	1	1	1	1	1	1
	Базовый	2	2	2	2	2	2	2
	Оптимистический	3	3	3	3	3	3	3
12	Площадь земель, вовлеченных в хозяйственных оборот, кв м.							
	Инерционный	388000	423000	5346000	1944000	486000	486000	486000
	Базовый	400000	436000	5500000	2000000	500000	500000	500000
	Оптимистический	411000	448000	5654000	2056000	514000	514000	514000

Заместитель главы  
муниципального образования  
Тимашевский район

И.А. Скрипиль

Приложение № 6  
к Стратегии социально-экономического  
развития муниципального образования  
Тимашевский район до 2030 года

**Ключевые показатели реализации Стратегии  
социально-экономического развития муниципального образования  
Тимашевский район до 2030 года**

№ п/п	Индикатор	2017 год	2018 год	2019 год	2020 год	2024 год	2027 год	2030 год
1	2	3	4	5	6	7	8	9
1	Темп роста базовых отраслей экономики, процент							
	Инерционный	-	100,1	106	108,1	108,3	108,2	108,4
	Базовый	105,8	100,1	106,5	108,9	109,2	108,5	110,4
	Оптимистический	-	100,1	108,3	108,7	113,3	116	118,4
	Среднегодовой темп роста, процент							
	Инерционный	-	100	102	103,4	104,4	104,2	104,4
	Базовый	-	100,03	102,2	103,8	105	104,4	104,5
	Оптимистический	-	100,03	102,7	104,2	105,7	105,5	105,6
2	Объем производства промышленной продукции в фактически действовавших ценах, млн. рублей							
	Инерционный	12656,0	14665,7	15846,7	16925,3	24120,8	28896,0	36045,4
	Базовый	12656,0	14665,7	16223,5	17442,4	25830,4	30814,0	37207,9
	Оптимистический	12656,0	14665,7	16446,4	17891,8	26679,1	31833,0	38414,7
3	Объем накопленных инвестиций в основной капитал за счет всех источников финансирования, млн.рублей							
	Инерционный	4958,0	3513,8	4008,4	7700,0	11591,0	15094,0	20034,2
	Базовый	4958,0	3513,8	4020,4	7728,9	11734,5	22486,5	53967,0
	Оптимистический	4958,0	3513,8	4037,1	7763,2	13859,5	26291,5	61326,9
4	Объем производства сельскохозяйственной продукции в фактически действовавших ценах, млн.рублей							
	Инерционный	11749,3	10894,2	11900,6	12079,7	13320,9	14380,0	16114,3
	Базовый	11749,3	10894,2	12358,3	13051,8	16340,1	19182	21178,1
	Оптимистический	11749,3	10894,2	13667,8	14881,8	18528,4	22508,2	26668,6

1	2	3	4	5	6	7	8	9
5	Рост производительности труда на крупных и средних предприятиях, процент нарастающим итогом							
	Инерционный	100	111,3	106,1	103,1	102,8	103	103,5
	Базовый	100	111,3	106,8	103,2	103,3	103,4	103,7
	Оптимистический	100	111,3	107,6	103,6	103,7	103,9	104,6
6	Доля оборота субъектов малого и среднего предпринимательства в общем обороте всех хозяйствующих субъектов, процентов							
	Инерционный	45,9	41,3	40,7	39,0	36,3	38,9	40,3
	Базовый	45,9	41,3	40,7	39,2	36,9	39,1	42,7
	Оптимистический	45,9	41,3	40,7	40,5	38,1	40,8	44,2
7	Доля среднесписочной численности работников малых и средних предприятий (без внешних совместителей) в среднесписочной численности работников всех предприятий и организаций, процент							
	Инерционный	28,7	26,6	26,8	26,8	27,2	28,1	29,5
	Базовый	28,7	26,6	26,8	26,9	28,0	29,1	30,3
	Оптимистический	28,7	26,6	26,8	27,3	28,4	29,5	30,4
8	Доходы муниципального бюджета, млн.рублей							
	Инерционный	2330	2704	2443	2609	2360	2385	2448
	Базовый	2330	2704	2627	2803	2682	2840	3022
	Оптимистический	2330	2704	2730	2914	2977	3294	3626
9	Удельный вес налоговых поступлений в доходах бюджета, процентов							
	Инерционный	40	40	37	36	41	41	42
	Базовый	40	40	40	39	47	49	52
	Оптимистический	40	40	41	41	49	54	59
10	Безвозмездные поступления в бюджет, млн.рублей							
	Инерционный	1254	1495	1365	1429	1115	1115	1115
	Базовый	1254	1495	1467	1628	1326	1326	1326
	Оптимистический	1254	1495	1525	1799	1533	1533	1533

1	2	3	4	5	6	7	8	9
11	Неналоговые поступления в бюджет, млн.рублей							
	Инерционный	111	125	100	88	90	91	94
	Базовый	111	125	108	95	102	109	115
	Оптимистический	111	125	112	98	113	125	138
12	Среднегодовая численность населения, тыс. человек							
	Инерционный	110,996	109,865	109,020	108,647	108,599	108,900	109,605
	Базовый	110,996	109,865	109,119	108,943	109,627	109,955	110,100
	Оптимистический	110,996	109,865	109,879	109,999	110,570	110,928	111,205
13	Среднегодовая численность занятых в экономике, тыс. человек							
	Инерционный	49,960	49,963	49,100	48,900	48,901	48,902	48,903
	Базовый	49,957	49,963	49,695	49,697	49,699	49,702	49,708
	Оптимистический	49,960	49,963	50,010	50,022	50,034	50,042	50,057
14	Среднегодовой уровень регистрируемой безработицы, процентов							
	Инерционный	0,4	0,4	0,7	0,7	0,7	0,7	0,7
	Базовый	0,4	0,4	0,5	0,5	0,5	0,5	0,5
	Оптимистический	0,4	0,4	0,3	0,3	0,3	0,3	0,3
15	Среднемесячная заработная плата, тыс. рублей							
	Инерционный	30,526	33,381	34,200	34,892	43,100	45,003	47,281
	Базовый	30,526	33,381	35,187	36,880	45,236	47,633	50,015
	Оптимистический	30,526	33,381	37,200	38,189	46,974	49,820	54,526
16	Обеспеченность спортивными сооружениями населения, процент от норматива							
	Инерционный	41,2	41,2	41,2	41,2	42	43	44
	Базовый	41,2	41,2	41,2	41,3	43	44	45
	Оптимистический	41,2	41,2	41,3	41,4	44	45	46
17	Обеспеченность дошкольными образовательными учреждениями, мест на 1000 детей дошкольного возраста							
	Инерционный	800	790	820	820	820	820	820
	Базовый	812	799	828	828	828	828	828
	Оптимистический	820	800	830	830	830	830	830

1	2	3	4	5	6	7	8	9
18	Доля учащихся муниципальных общеобразовательных учреждений, занимающихся во вторую смену, процентов							
	Инерционный	21	21	21	20	18,5	17	17
	Базовый	20,5	20,6	20,2	19	18	16	16
	Оптимистический	20	20	20	18,5	17	15	15
19	Доля детей в возрасте от 6 до 17 лет, охваченных всеми формами отдыха и оздоровления, процент							
	Инерционный	95	96	97	97	97	97	97
	Базовый	96	97	98	98	98	98	98
	Оптимистический	97	98	99	99	99	99	99
20	Ввод в действие жилых домов, кв.м на 1 жителя							
	Инерционный	0,21	0,24	0,21	0,21	0,23	0,24	0,25
	Базовый	0,21	0,24	0,22	0,22	0,24	0,25	0,26
	Оптимистический	0,21	0,24	0,23	0,23	0,25	0,26	0,27

Заместитель главы  
муниципального образования  
Тимашевский район

И.А. Скрипиль

Приложение № 7  
к Стратегии социально-экономического  
развития муниципального образования  
Тимашевский район до 2030 года

**Оценка финансовых ресурсов,  
необходимых для реализации Стратегии социально-экономического развития  
муниципального образования Тимашевский район до 2030 года**

Индикатор/отрасли экономики	2017 год	2018 год	2019 год	2020 год	2024 год	2027 год	2030 год
1	2	3	4	5	6	7	8
Прогноз потребности в инвестициях (по крупным и средним предприятиям), необходимых для реализации Стратегии, млн. рублей, в том числе:	4958,0	3513,8	4020,4	7728,9	11734,5	15442,0	20593,5
Промышленный сектор экономики	371,7	501,0	363,2	348,9	538,6	690,9	810,0
Агропромышленный сектор экономики, пищевая промышленность	4301,2	2318,7	2760,6	4162,1	5494,8	6955,7	8978,7
Строительная отрасль, ЖКХ и топливно-энергетический сектор экономики	105,0	252,0	190,0	200,0	450,0	480,0	500,0
Торгово-транспортно-логистический сектор экономики	180,1	442,1	706,6	3017,9	5251,1	7315,4	10304,8
Прогноз доходов и расходов бюджета, млн. рублей <*>							
Доходы	2329,9	2704,3	2626,9	2803,4	2681,6	2839,6	3021,8
Налоговые доходы	964,7	1084,8	1052,4	1081,4	1252,9	1404,6	1580,0
Неналоговые доходы	111,3	125,0	107,5	94,5	102,3	108,6	115,4
Безвозмездные поступления	1253,9	1494,5	1467	1627,5	1326,4	1326,4	1326,4



1	2	3	4	5	6	7	8
Расходы	2437,0	2687	2626,9	2803,4	2681,6	2839,6	3021,8
Общегосударственные вопросы	268,6	250,1	280,1	264,1	300,5	325,6	349,4
Национальная оборона	2,5	2,7	2,9	2,9	3,3	3,8	2,9
Национальная безопасность и правоохранительная деятельность	15,5	40,7	30,3	28,9	31,1	33,1	34
Национальная экономика	134,1	150,6	152,4	154,8	168,8	180,6	220,8
Жилищно-коммунальное хозяйство	258,4	182,1	196,3	261,4	245,9	261,2	285,6
Охрана окружающей среды	0,1	0,1	0,1	0,1	0,1	0,1	0,1
Образование	1256,8	1261,5	1366,5	1586,2	1280,9	1324	1348,2
Культура, кинематография	179,2	188,9	257,4	187,5	298,2	324,7	342,4
Здравоохранение	81,8	107,8	0	0	0	0	0
Социальная политика	129	371,2	215,8	191	220,5	236,9	270,3
Физическая культура и спорт	87,6	112,3	115,1	116,2	119,8	136,9	155,2
Средства массовой информации	5,6	4,7	4,2	4,5	6,7	6,9	7,1
Обслуживание государственного и муниципального долга	17,8	14,3	5,8	5,8	5,8	5,8	5,8

-----

<\*> Прогноз доходов и расходов бюджета представляет собой оценку потенциала изменения соответствующих статей бюджета в привязке к реализации базового сценария и не является бюджетным прогнозом. Бюджетный прогноз на долгосрочный период формируется в соответствии с федеральным законодательством и законодательством Краснодарского края.

Заместитель главы  
муниципального образования  
Тимашевский район

И.А. Скрипиль

Приложение № 8  
к Стратегии социально-экономического  
развития муниципального образования  
Тимашевский район до 2030 года

**Информация  
о действующих и предполагаемых к разработке и принятию  
муниципальных программ муниципального образования Тимашевский район**

№ п/п	Наименование действующих муниципальных программ муниципального образования Тимашевский район	Срок реализации утвержденных муниципальных программ	Наименование новых муниципальных программ муниципального образования Тимашевский район (принимаемых на этапе реализации Стратегии)	Срок реализации новых муниципальных программ	Координатор муниципальной программы	Период действия по этапам реализации Стратегии		
						2020 год	2021 - 2024 годы	2025 - 2030 годы
1	2	3	4	5	6	7	8	9
1	Развитие образования	2018 - 2020 годы			управление образования администрации муниципального образования Тимашевский район	+		
2			Развитие образования	2021 - 2030 годы	управление образования администрации муниципального образования Тимашевский район		+	+
3	Развитие культуры	2018-2020 годы			отдел культуры администрации муниципального образования Тимашевский район	+		
4			Развитие культуры	2021 – 2030 годы	отдел культуры администрации муниципального образования Тимашевский район		+	+

1	2	3	4	5	6	7	8	9
5	Социальная поддержка граждан	2019 – 2022 годы			отдел по социальным вопросам администрации муниципального образования Тимашевский район	+	+	
6			Социальная поддержка граждан	2023 - 2030 годы	отдел по социальным вопросам администрации муниципального образования Тимашевский район		+	+
7	Развитие здравоохранения	2018 – 2020 годы			отдел по социальным вопросам администрации муниципального образования Тимашевский район	+		
8			Развитие здравоохранения	2021 - 2030 годы	отдел по социальным вопросам администрации муниципального образования Тимашевский район		+	+
9	Развитие физической культуры и спорта	2018-2020 годы			Отдел по физической культуре и спорту администрации муниципального образования Тимашевский район	+		
10			Развитие физической культуры и спорта	2021 – 2030 годы	Отдел по физической культуре и спорту администрации муниципального образования Тимашевский район		+	+
11	Молодежь Тимашевского района	2018-2022 годы			Отдел по делам молодежи администрации муниципального образования Тимашевский район	+	+	
12			Молодежь Тимашевского района	2023 -2030 годы	Отдел по делам молодежи администрации муниципального образования Тимашевский район		+	+
13	Доступная среда	2019-2022 годы			отдел по социальным вопросам администрации муниципального образования Тимашевский район	+	+	
14			Доступная среда	2023 -2030 годы	отдел по социальным вопросам администрации муниципального образования Тимашевский район		+	+
15	Создание условий для развития сельскохозяйственного производства	2019-2021 годы			управление сельского хозяйства и перерабатывающей промышленности администрации муниципального образования Тимашевский район	+	+	

1	2	3	4	5	6	7	8	9
16			Создание условий для развития сельскохозяйственного производства	2022-2030 годы	управление сельского хозяйства и перерабатывающей промышленности администрации муниципального образования Тимашевский район		+	+
17	Обеспечение безопасности населения и территорий Тимашевского района	2019-2022 годы			Отдел по делам ГО и ЧС, правоохранительной деятельности и вопросам казачества, юридический отдел администрации муниципального образования Тимашевский район	+	+	
18			Обеспечение безопасности населения и территорий Тимашевского района	2023-2030 годы	Отдел по делам ГО и ЧС, правоохранительной деятельности и вопросам казачества, юридический отдел администрации муниципального образования Тимашевский район		+	+
19	Управление муниципальным имуществом	2019-2022 годы			Отдел земельных и имущественных отношений администрации муниципального образования Тимашевский район	+	+	
20			Управление муниципальным имуществом	2023-2030 годы	Отдел земельных и имущественных отношений администрации муниципального образования Тимашевский район		+	+
21	Создание условий для развития малого и среднего предпринимательства Тимашевского района	2019-2022 годы			Отдел экономики и прогнозирования администрации муниципального образования Тимашевский район	+	+	
22			Создание условий для развития малого и среднего предпринимательства Тимашевского района	2023-2030 годы	Отдел экономики и прогнозирования администрации муниципального образования Тимашевский район		+	+

1	2	3	4	5	6	7	8	9
23	Архитектура, строительство и дорожное хозяйство	2019-2023 годы			Отдел архитектуры и градостроительства администрации муниципального образования Тимашевский район	+	+	
24			Архитектура, строительство и дорожное хозяйство	2024-2030 годы	Отдел архитектуры и градостроительства администрации муниципального образования Тимашевский район		+	+
25	Создание условий для инвестиционной привлекательности в муниципальном образовании Тимашевский район	2019-2022 годы			Отдел экономики и прогнозирования администрации муниципального образования Тимашевский район	+	+	
26			Создание условий для инвестиционной привлекательности в муниципальном образовании Тимашевский район	2023-2030 годы	Отдел экономики и прогнозирования администрации муниципального образования Тимашевский район		+	+
27	Развитие архивного дела	2018-2020 годы			Архивный отдел администрации муниципального образования Тимашевский район	+		
28			Развитие архивного дела	2021-2030 годы	Архивный отдел администрации муниципального образования Тимашевский район		+	+
29	Информационное обеспечение населения Тимашевского района	2018-2020 годы			Отдел информационных технологий администрации муниципального образования Тимашевский район	+		
30			Информационное обеспечение населения Тимашевского района	2021-2030 годы	Отдел информационных технологий администрации муниципального образования Тимашевский район		+	+

1	2	3	4	5	6	7	8	9
31	Финансовая поддержка работников бюджетной сферы муниципального образования Тимашевский район, приобретающих жилье на территории Тимашевского района по программам ипотечного кредитования	2018-2020 годы			Отдел по социальным вопросам администрации муниципального образования Тимашевский район	+		
32			Финансовая поддержка работников бюджетной сферы муниципального образования Тимашевский район, приобретающих жилье на территории Тимашевского района по программам ипотечного кредитования	2021-2030 годы	Отдел по социальным вопросам администрации муниципального образования Тимашевский район		+	+
33	Муниципальная политика и развитие гражданского общества	2018-2022 годы			Организационно-кадровый отдел управления делами администрации муниципального образования Тимашевский район	+	+	
34			Муниципальная политика и развитие гражданского общества	2023-2030 годы	Организационно-кадровый отдел управления делами администрации муниципального образования Тимашевский район		+	+

Заместитель главы  
муниципального образования  
Тимашевский район

И.А. Скрипиль