ГОД ДОБРОВОЛЬЦА

Группа серебряных волонтеров

В Томском районе добровольцами становятся и стар и мал

➔ Стр. 21

ПОДРОБНОСТИ

Падал майский снег

Сергей Жвачкин поручил восстановить дороги к Лисице и Большой Галке

➔ Стр. 3

НОВОСТИ

Таможня дала добро телочкам

В Ягодном будут надаивать больше молока от голландских коров

➔ Стр. 2

ТОМСКИЕ НОВОСТИ

Областная еженедельная газета

№ 32 (950)
Пятница, 10 августа 2018 года

http://tomsk-novosti.ru
post@tnews.tomsknet.ru

Крыша для аиста

Свой профессиональный праздник строители проведут на высоте

➔ стр. 2–3, 8, 10–13

ПОЛЕЗНО

Экспедиция называется!

Экспресс-тесты на ВИЧ в передвижных лабораториях прошли сотни томичей

➔ Стр. 23

ОБЩЕСТВО

Мэр, человек и паровоз

Иван Кляйн привлекает бизнес к благоустройству Томска

➔ Стр. 6

КУЛЬТУРНЫЙ СЛОЙ

Дух Оськина озера

Помог сделать чайный путь асфальтовым

➔ Стр. 4–5

ISSN 2313-4411

& НОВОСТИ ПОДРОБНОСТИ

Есть новости, которыми вы готовы поделиться? Пишите нам на **post@tnews.tomsknet.ru.**

СКАЗАНО

“Томск – студенческий, динамично развивающийся город, и расчет за проезд с помощью карты как в муниципальном, так и в частном маршрутном транспорте у нас должен быть в порядке вещей.

Сергей Жвачкин, губернатор Томской области

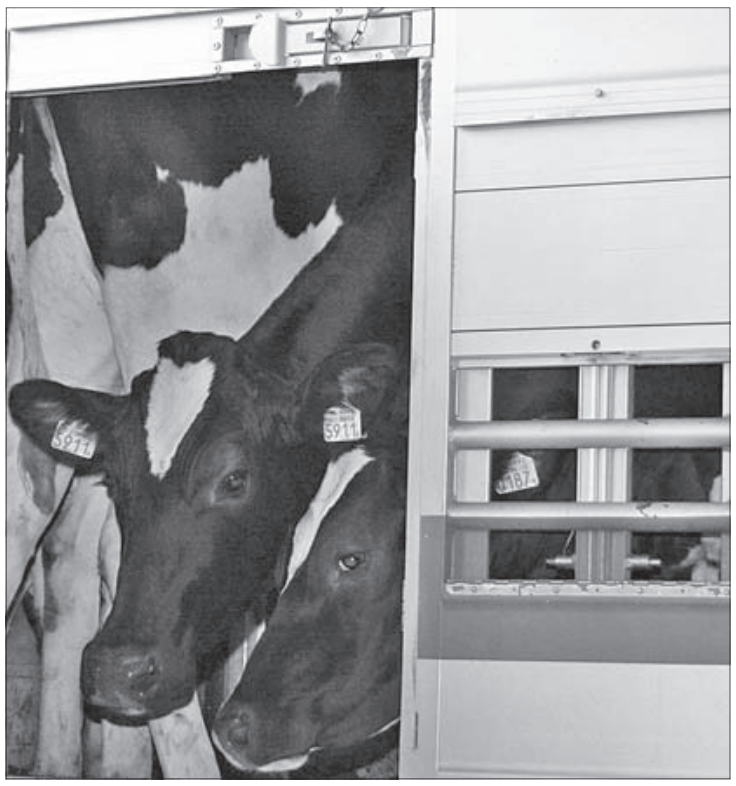

Из Нидерландов на ПМЖ

В Ягодном обживаются полтысячи иностранок

■ Светлана Визнер

Почти неделю 550 племенных телочек и нетелей голштинской породы добирались из Нидерландов на постоянное место жительства в село Ягодное Томской области, где находится современный молочный комплекс ООО «Сибирское молоко».

Долгую дорогу иностранки коротали в специально оборудованных фурах для перевозки крупного рогатого скота. В пути интернациональная бригада водителей (русские, сербы, венгры, голландцы) кормили и поили животных, давали им возможность глотнуть свежего воздуха. Первая партия заграничных буренок благополучно прибыла на томский таможенный пост в конце июня, вторая и третья – 5 и 7 августа.

– Наши сотрудники заранее готовились к этим встречам, поэтому мы отработали в максимально короткие сроки, – уверяет **пресс-секретарь Томской таможни Анна Мансурова**. – Пока животные были в пути, наши инспекторы работали с документами. Фактический контроль на таможенном посту тоже прошел достаточно быстро.

После того как таможня дала добро, путешественницам осталось проделать всего лишь 80 км от Томска до Ягодного.

В конце августа ООО «Сибирское молоко» планирует запустить вторую очередь комплекса с беспривязной технологией содержания животных, где будут находиться новоселы из Нидерландов.

В прошлом году первую очередь фермы открыл губернатор Сергей Жвачкин.

В Парабельской больнице строители восстанавливают разрушенную ураганом кровлю. Фотоотчет о проделанной работе ежедневно отсылается в департамент здравоохранения. Корреспонденты «ТН» тоже зафиксировали ход работ на объекте повышенной социальной важности.

■ Татьяна Абрамова
Фото: Евгений Тамбовцев

Стихийный налет

В ночь с 18 на 19 мая Парабельский район попал в зону стихийного бедствия. Штормовой ветер, пронесшийся со скоростью более 25 метров в секунду, оставил без электричества около 5 тыс. сельских жителей. Сгорел магазин, но настоящим бедствием для всех парабельцев стало другое: сильнейший ураган сорвал кровлю с двух корпусов Парабельской районной больницы. Без крыши остались 1,3 тыс. кв. метров. Хуже всего пришлось родильному отделению – оно на третьем (самом верхнем) этаже. Под угрозой прекращения работы также оказались терапевтическое, хирургическое, детское отделения стационара на 56 коек. Несмотря на повреждения, лечебное учреждение продолжает функционировать – парабельцы ведь болеть не прекратили. Остановилась только работа родильного отделения. **Главный врач больницы Владимир Булычев** с сожалением констатирует:

– Пока отправляем будущих мамочек в соседний Каргасок или в областной центр.

Парабельцы не остались один на один с последствиями стихийного бедствия. 9 июля во время рабочей поездки по северным районам губернатор Томской области Сергей Жвачкин на месте увидел масштаб разрушений. Он оперативно распорядился о выделении из резервного фонда почти 4 млн рублей для ликвидации ЧП районного масштаба.

Начальник областного департамента здравоохранения Александр Холопов заверил главу региона, что специалисты завершат аварийно-восстановительные работы до конца августа.

Гарантия на пятилетку

Строительная компания «Возрождение» в конце июля приступила к выполнению работ. На первом этапе строители провели демонтаж старой кровли: разобрали и спустили вниз разрушенные ограждения из кирпича, стропила, обрешетку, профнастил, парапеты. Весь строительный мусор с крыши убирался с помощью спецтехники.

Когда разобрали завалы, стали видны и фронт восстановитель-

ЦИФРА

3 500 доз

составляет запас иммуноглобулина в пунктах серопрофилактики региона. Почти столько же препарата медики израсходовали с начала клещевого сезона.

ПРОГНОЗ ПОГОДЫ
на 10–16 августа

По неписанным сибирским законам теплая погода в выходные (днем в субботу до +28!) сменится на более прохладную: до +21 днем и до +10 ночью. В воскресенье возможна гроза. Но уже со вторника на будущей неделе температура снова начнет потихоньку повышаться, чтобы отпускники радовались, а остальные им завидовали. Днем ожидается до +24, ночью до +12. Ветер южный, слабый. Дожди и даже грозы тоже возможны – август на дворе.

аисту

ЦИФРА

3,86
млн рублей

выделил из резервного фонда по ликвидации последствий стихийных бедствий и других ЧС на аварийно-восстановительные работы в Парабельской районной больнице губернатор Томской области Сергей Жвачкин.

ных работ, и панорама вокруг. Но каменщикам некогда наслаждаться красотой окрестных пейзажей в пойме реки Парабель. У строителей не то что каждый погожий день, каждый погожий час на счету. Подняты наверх кирпич, цемент, песок, чуть позже привезут современные материалы для плоской мягкой кровли. Гарантия на новую крышу – пять лет.

Прораб СК «Возрождение» Малик Алиев говорит, что старая скатная кровля со стропилами не прошла проверку северными ветрами. Возможно, что-то не так было сделано на здании 1982 года постройки.

– Общая площадь новой кровли составит почти 1,5 тысячи квадратных метров. Пока здесь трудится бригада каменщиков из четырех человек. Это профессионалы с хорошим опытом работы. Демонтажом занимаются еще семь человек, а вскоре из Томска приедут специалисты по настилу мягкой кровли, – рассказывает прораб. – Мы понимаем важность своей работы, тем более что сдавать ее будем представителям государственного строительного контроля. Главный врач каждый день к нам сюда поднимается.

Подрядчик должен выполнить все работы на крыше к 31 августа. Чтобы уложиться в сроки, бригада работает без выходных. Мы застали ее здесь в субботу рано утром. В будни строители поднимаются на крышу в восемь утра, а спускаются уже после семи вечера. Трудятся, пока позволяет погода.

> Парабельская больница должна вернуться к штатному режиму работы в кратчайшие сроки, чтобы будущие мамы всю необходимую помощь получали на месте. Север есть север: не за горами дождливая осень и холодная зима. А значит, с ремонтом надо торопиться, но не в ущерб качеству.
>
> **Сергей Жвачкин, губернатор Томской области**

Контроль на всех уровнях

– Прямо под нами находится акушерское и детское отделения больницы, – поясняет главный врач Владимир Булычев. – В настоящее время акушерское отделение закрыто, поэтому начать ремонтно-восстановительные работы решили именно с этой части здания. В результате сильнейшего урагана крышу зацепило со стороны реки, повредив часть лечебного корпуса. Сейчас все роженицы направляются в Томск или Каргасок, но для экстренных случаев у нас оставлен родзал. Все-таки дорога неблизкая.

Владимир Булычев возглавил Парабельскую РБ два года назад. Теперь каждый рабочий день молодого руководителя начинается с полезной для здоровья процедуры – подъема на крышу. Азы строительного дела пришлось освоить в прошлом году, когда в рамках областной программы развития здравоохранения строился новый фельдшерско-акушерский пункт в поселке Заводском. Нынешние восстановительные работы на кровле РБ более масштабны не только по материальным и техническим объемам. Острую социальную проблему взял под личный контроль сам губернатор.

– О ходе и качестве работ я лично каждый день докладываю губернатору, – заверяет Владимир Булычев. – Жалко, что на самом верху (показывает в небеса) не могут гарантировать хорошую погоду.

Владимир Булычев попал-таки в точку – после обеда на Парабель обрушился ливень. Едва он закончился, строители снова вышли под открытое небо.

НОВОСТИ И ПОДРОБНОСТИ

Купцу и не снилось

Губернатор реанимирует пассаж Второва

Губернатор Томской области Сергей Жвачкин выделил из фонда финансирования непредвиденных расходов 10,4 млн рублей для подготовки проектно-сметной документации на выполнение работ по сохранению объекта культурного наследия «Пассаж Второва».

Трехэтажное здание в стиле модерн расположено в центре Томска, по проспекту Ленина, 111. В начале XX века его построил известный сибирский купец Александр Второв. До революции здесь был расположен магазин и первая благоустроенная городская гостиница «Европа». При советской власти в здании размещался Дворец труда, театральная студия, кинотеатр. В новой истории пассаж Второва занимают органы государственной власти, областная библиотека имени А.С. Пушкина, торговый центр «1 000 мелочей» и другие.

– Пассаж купца Второва – одна из визитных карточек Томска. Это здание – живой свидетель истории города, губернии, области и страны. Пассажу уже больше ста лет, и наш долг – сохранить его еще на сотни лет вперед. При поддержке Газпрома мы ведем большую реконструкцию центра Томска. Бережно сохраняя наше наследие, делаем исторические кварталы удобными для томичей и гостей города, благоустраиваем пешеходные зоны и создаем новые рекреационные. И, конечно, одновременно с этой работой нужно уделить особое внимание сохранению исторических зданий, – подчеркнул **губернатор Томской области Сергей Жвачкин**.

Контроль за исполнением распоряжения глава региона возложил на своего заместителя – главного архитектора области Евгения Паршуто.

Что нам дождик проливной

Сергей Жвачкин выделил деньги на ремонт испорченных ливнями дорог

■ Ксения Алексеева

Дождливое лето – это не только подпорченный отдых. Сразу в двух районах Томской области обильные ливни привели к тому, что вода смыла проезжую часть важных магистралей. Губернатор Сергей Жвачкин оперативно решил вопрос и выделил из резервного фонда деньги на аварийно-восстановительные работы.

В Верхнекетском районе пострадала трасса Макзыр – Лисица. Сильные дожди здесь в некоторые дни в десять раз превышали суточную норму. В результате 28 из 40 км этой дороги оказались размыты. Вода повредила и подъездные пути к мостам через Кеть. На ремонт дороги глава региона выделил 400 тыс. рублей.

– Полжизни я прожил на севере и знаю, что дороги в этих местах – жизненно важные артерии. А дорога Макзыр – Лисица – это путь от удаленного поселка до районного центра Верхнекетья – Белого Яра. И этот путь должен быть в надлежащем состоянии. Население Макзыра невелико – всего 106 жителей, но у каждого должна быть возможность добраться до райцентра без риска для здоровья, – подчеркнул **губернатор Сергей Жвачкин**.

Как рассказал «ТН» **глава Верхнекетского района Алексей Сидихин**, благодаря помощи областной власти провести ремонт удалось в сжатые сроки. Сейчас трасса открыта, по ней вовсю ходят грузовые и легковые авто.

– В конце мая у нас выпал снег слоем 30 сантиметров, а это же вода. А потом начались ливни. В итоге дорогу буквально смыло, – говорит глава района. – В течение двух месяцев из Макзыра в Лисицу можно было только доплыть на лодке. Мы не бросили наших жителей и по необходимости помогали им добраться из одного поселка в другой. Так что от Большой земли ни Макзыр, ни Лисица отрезаны не были, и проблем с поставкой продуктов или оказанием медпомощи жителям не случилось. Мы уже внесли эту дорогу в план ремонта на 2019 год, доведем до ума некоторые детали. Помощь губернатора позволила нам уже сейчас снять режим ЧС.

В Бакчарском районе из-за обильных дождей река Галка вышла из берегов и перелила трассу Бакчар – Большая Галка. На восстановление важной транспортной артерии глава региона выделил 1 млн рублей.

– В Большой Галке живут почти 550 человек, – прокомментировал Сергей Жвачкин. – В селе успешно развивается животноводство, а недавно местные фермеры освоили производство полуфабрикатов. Людям необходимо надежное транспортное сообщение с районным центром, и его нужно быстро восстановить.

КУЛЬТУРНЫЙ СЛОЙ

У озера

Фестиваль малых сибирских народов показал, как многогранная культура Севера может стать и духовными скрепами, и возвращением к истокам и даже немного шоу-бизнесом.

■ Татьяна Абрамова
Фото: Евгений Тамбовцев

У некоторых коренных северных народов есть странная, на взгляд городского человека, система измерения расстояний. Они меряют его в чаях. Шел-шел по лесу, устал, сел, развел костер, попил чаю, значит, прошел один чай. Дальше пошел, опять устал, попил – два чая. От районного центра Парабель до музея под открытым небом «Чуэл чвеч» – примерно полчая. Некоторые из 5 тыс. гостей фестиваля даже прошли эту половинку чая пешком. Но большинство приехали на автомобилях и были приятно удивлены, что к стоянкам 13-го Межрегионального фестиваля коренных народов Сибири «Этюды Севера» теперь ведет асфальтовая дорога. Постаралась администрация Парабельского района – хозяйка фестиваля. Правда, с небесной канцелярией администрация договориться не в силах, а для разгона туч никакого самого тучного районного бюджета не хватит. Поэтому, когда в разгар фестивального гала-концерта пошел дождь, оставалось уповать только на несахарный сибирский характер, цветные зонтики и дождевики. Сибиряки, как всегда, не растаяли и долго рукоплескали участникам фестиваля.

С открытки

Музейный комплекс «Чуэл чвеч» нынче пополнился хантыйским стойбищем и культовым местом, увидеть которое в реальной жизни доводится немногим. Именно там завораживающий старинный обряд провел настоящий шаман из Салехарда. Гости фестиваля смогли познакомиться с бытом селькупов, зайти внутрь чумов, срубных избушек, берестяных балаганов, а также пройти по охотничьей тропе, повязать на счастье ленточку на березу. Но по-настоящему удивила всех обустроенная на верхней террасе музея смотровая площадка – идеальное место для селфи с шикарным видом на фестивальную поляну и Оськино озеро. Кстати, с этого года его берег охраняет Дух озера – скульптура, вырезанная из сухого дерева.

Под охраной предков и «зубов горностая»

Среди тех, кто представлял на фестивале песни своих предков, жителей тайги – мачеткоймы, были и гости из Салехарда Александр Кулиш и Людмила Дибикова. Молодой человек по образованию художник, а девушка окончила Гнесинку. Четыре года назад они образовали ансамбль, стали обрабатывать собранные в экспедициях родовые песни северных селькупов. Артисты представили публике звукоподражание и вокал. На «Этюды Севера» они приезжают уже второй раз и теперь, похоже, станут постоянными гостями фестиваля.

– На мне стилизованный селькупский костюм, – знакомит с различными украшениями своего наряда молодой шаман. – На плечах крестовая лиса – помесь рыжей с чернобурой. Сверху надет нагрудник ритуального типа, на нем подвески, символизирующие мироздание: два круга – слева луна, справа солнце. На верхнем ярусе нагрудника духи предков – священные небесные жители. Ниже расположились духи-помощники – птицы, еще ниже, на солнечном сплетении, духи – помощники шамана. Оторачивается такой нагрудник обычно мехом медведя, а у меня из росомахи. Центр расшит бисером – такая вышивка называется «зубы горностая». Она тоже является оберегом у северных селькупов.

Из щучьего рода

Делегация из деревни Нельмач Парабельского района установила свою юрту на краешке фестивальной поляны. Отсюда хорошо наблюдать за всем, что происходит на берегу Оськина озера. Шалаш из молодых берез, перед которым постелена медвежья шкура, служит местом для переодевания и отдыха.

Рядом представлены изделия из бересты – кузова разных объемов, набирушки – небольшие емкости для сбора ягод, которые селькупы для удобства вешали на шею. Есть совсем крохотные, для детей. По-соседству разместились плетеные изделия из тальника. А на другом столе нельмачевцы расстелили скатерть-самобранку.

– Мы привезли фаршированную щуку, селедку под шубой, а еще пироги с начинками из смородины и малины, ватрушки, – охотно представляет угощенья **заведующая филиалом районной библиотеки Галина Обухова**.

Рядышком колдовала сразу над двумя котелками участница гастрономического конкурса «Нарымская уха» Ирина Ольшанская. Рецепта своего приготовления она нам не раскрыла, успевая аккуратно снимать пену с наваристого бульона. В одном котелке мы успели-таки разглядеть крупного карася.

Зато наше любопытство с лихвой удовлетворила другая представительница Нельмачевской юрты **Светлана Чинина**. Она работает в школе, совмещая обязанности учительницы начальных классов и преподавателя физкультуры.

– Я представляю старейший род Саиспаевых, – рассказывает Светлана Георгиевна. – Он идет от щуки и был самым большим в этих краях. Наши предки всегда селились на речных берегах. Окончательно они осели в Нельмаче, что переводится с селькупского как «густой лес».

Голову Светланы Георгиевны украшает ободок с подвесками из бусин и пуговиц. Наряд праздничный: обычно селькупские женщины носили ситцевые платья и платки. Девушкам дозволялось завязывать на платочки колокольчики, отправляясь по воду. На этот перезвон и слетались ухажеры.

Оберег для дома

Перед началом большой праздничной программы гости фестиваля могли не только подкрепиться шашлыком, копченой стерлядью и сдобой, но и приобрести различные сувениры на большой ярмарке творчества и ремесел северных народов. В этом году гостей удивляли мастера прикладного искусства из Верхнекетского, Каргасокского, Колпашевского, Чаинского, Парабельского районов, а также из Кемеровской области.

– Вот это берегини – куклы-обереги на благосостояние и здоровье. У меня все работы освящены, иначе их дарить нельзя, – утверждает мастерица из Подгорного Чаинского района **Татьяна Куликова**. – Недавно сорок изделий забрали гости из Германии. Вот парочка неразлучников, а в эту фотографию можно вставлять. В каждой кукле имеется свой секрет, и я обязательно вшиваю сердечко.

Год назад сибирячку приняли в столичный союз мастеров. Татьяна Терентьевна почти сорок лет вела технологию в школе, после сокращения сидеть дома не захотела, вот и стала рукодельничать, а потом вывозить текстильные изделия на выставки-ярмарки. Осенью она отправится покорять невские просторы.

Мы – коренные

Ровно в полдень под удары бубна на сцену медленно поднялись шестеро красавцев и исполнили обрядовый танец, задабривая духов тайги, рек и озер. А затем перед зрителями прошли национальные делегации и творческие коллективы из Бурятии, Тувы, Алтая, Хакасии, Ямало-Ненецкого автономного округа, Эвенкии, Московской области, а также из Верхнекетского, Каргасокского, Колпашевского, Чаинского и Парабельского районов Томской области.

Все вместе они исполнили гимн коренных народов Севера «Мы – коренные», автором которого является томская селькупка Вера Тузакова: «Живем большой семьей мы под крылом России, а имя нам дано судьбой: зовут нас коренные!»

Многотысячную аудиторию поприветствовал **заместитель губернатора Томской области по агропромышленной политике и природопользованию Андрей Кнорр**. Он передал поздравления от главы региона Сергея Жвачкина, который посвятил многие годы своей жизни освоению Томского Севера. Вице-губернатор назвал 13-е «Этюды Севера» прекрасным праздником погружения в культуру малочисленных народов и поблагодарил гостей фестиваля за внимание к Томской земле.

Исполняющая обязанности главы Парабельского района Елена Рязанова отметила, что в этом году на фестиваль приехали представители шести субъектов многонациональной России, друзья из соседних муниципалитетов.

– Это говорит о большом интересе к нашей национальной культуре. Сибирь всегда славилась своими богатствами. И это не только полезные ископаемые, но и ее люди. Благодаря коренным жителям Сибири была создана уникальная мультикультурная цивилизация людей, которые не покоряли природу, а умели жить в ней, приспосабливаться к ее суровым условиям. Недаром ученые-полярники изучают и используют известные с древних времен юрты, нарты, кухлянки, малицы…

Елена Рязанова сердечно поблагодарила за работу Ассоциа-

СПРАВКА «ТН»

ВПЕРВЫЕ фестиваль «Легенды Севера» прошел в 2003 году. Тогда он собрал селькупов только северных районов области и имел статус районного значения. С 2006 года фестиваль, переименованный в «Этюды Севера», стал межрегиональным. В 2009-м включен в федеральную целевую программу «Культура России».

КУЛЬТУРНЫЙ СЛОЙ

ЦИФРА

750
селькупов

проживает сегодня на территории Парабельского района.

ЦИФРА

857
артистов

собрал фестиваль в 2018 году.

цию коренных малочисленных народов Сибири и выразила слова признательности администрации Томской области за внимание к этому фестивалю, в поддержке по сохранению самобытной, уникальной культуры.

Гостей и жителей района приветствовала на селькупском языке **президент томской региональной общественной организации «Союз коренных малочисленных народов Севера Томской области» Ирина Коробейникова**. Она отметила, что «Этюды Севера» проходят накануне празднования Международного дня коренных народов мира, и пожелала всем лада, богатства и процветания: чтобы в тайге было много птицы и зверя, на болоте – клюквы, в озерах – рыбы.

Завершился праздничный концерт большим хороводом дружбы.

Зрелища под шум дождя

Несмотря на дождь, от некоторых участников фестиваля валил пар. Например, от жителя села Старица Парабельского района Евгения Пальщикова, который обошел 16 конкурентов в гонке на обласках. Эта узкая, верткая северная лодочка управляется одним веслом, и не каждый чемпион по академической гребле удержится на плаву, сев в нее. Но Евгений развил такую скорость, что по праву получил главный приз – лодочный мотор. Весло и обласок хорошо, а с «Ямахой» лучше.

В конкурсе красоты и таланта «Краса Севера – 2018» участвовали 11 девушек. Берестяная корона по праву досталась уроженке Колпашева Марине Назаровой, которая представляла общественную организацию «Колта-Куп». Кулинары из этого же объединения также победили в конкурсе «Нарымская уха», в котором участвовали 11 команд.

частный взгляд
НА МИР

3–8 августа
Томичи рассказывают «Томским новостям» о том, какие события заинтересовали их в течение недели

Валерия Анисимова, мастер спорта международного класса по самбо

В ТОМСКЕ... Два дня назад в Томске состоялось награждение томских спортсменов. И мне вручили удостоверение мастера спорта международного класса. Это была красивая церемония. Нас поздравляли, говорили хорошие слова, напутствовали. Я уходила с праздничного мероприятия в приподнятом настроении. Вообще-то распоряжение о присвоении звания было издано в канун Нового года, и это стало для меня отличным подарком, а также своеобразным стимулом двигаться дальше и подтверждением того, что я сделала правильный выбор. Все эти годы меня поддерживает моя мама Светлана Владимировна, мои наставники. Следующая ступень – стать заслуженным мастером спорта. У меня была неделя передышки, теперь снова занятия по полной программе. А еще я перешла на третий курс спортфака ТГПУ.

...И НЕ ТОЛЬКО В Москве я была, когда чемпионат мира по футболу уже закончился. Но я восхитилась сооружениями и инфраструктурой, которые остались после мирового первенства. Вот бы нам такие залы! Желающих заниматься спортом все больше, и становится тесновато.

Евгений Самодуров, первый заместитель главы администрации Асиновского района

В ТОМСКЕ... Не зря говорят, что лето – горячая пора. Все наши службы работают в напряженном режиме. Очень впечатлен тем, как детские сады преобразились после ремонта. Появились камеры видеонаблюдения, в помещениях уютно, благоустройство проведено качественно и с изюминкой. Те же требования и к школам. На следующей неделе заканчиваем их приемку. Параллельно идет реконструкция теплосетей. Котельные уже полностью готовы. А еще мы полностью освоили средства по губернаторской программе ремонта дорог в поселениях. Асфальт появился на ряде улиц в Батурино, Ново-Кускове, Феоктистовке. Еще четыре улицы заасфальтированы в Асине. В Новиковском и Ягодном наиболее проблемные участки дорожники засыпали щебнем. Это те улицы, которые жители определили для ремонта сами на своих собраниях.

...И НЕ ТОЛЬКО Неоднозначное отношение к повышению НДС с 18 до 20%. Как чиновник, я приветствую такой шаг, который позволит пополнить бюджет. Но в то же время понимаю бизнес, на который ложится дополнительная нагрузка…

Светлана Егорова, начальник отдела культуры Томского района

В ТОМСКЕ... Готовимся к «Празднику топора»! Гостей мы любим, но не забываем о жителях наших отдаленных сел и деревень, где проживает всего сотня-две человек. На этой неделе начал вояж «Музыкальный десант», который побывает во всех дальних населенных пунктах. Вместе с артистами приезжает и передвижная библиотека. Нынче бригаду возглавляет наш местный композитор и исполнитель Павел Евграфов. График передвижных концертов построен так, что их организуют творческие коллективы тех поселений, где есть клубы и дома культуры. Нынче артистические бригады побывают в самых отделенных поселках – Халдееве, Подломске, Спасо-Яйском, а также в Барабинке, Тахтамышеве, Сухоречье, Трубачеве и многих других.

...И НЕ ТОЛЬКО Как мать троих детей меня интересует пенсионная реформа. Я считаю, что женщине надо давать пенсию, когда дети маленькие. Я вот, например, не сидела в декретных отпусках. А когда дети вырастают, у матери уже нет сил, чтобы зарабатывать пенсию. Ей не прибавлять пенсионный возраст надо, а, наоборот, сокращать.

Юрий Сальков, глава администрации Молчановского района

В ТОМСКЕ... Конец июля, начало августа – время заготовки кормов. Заготовлено уже 80% от необходимого. Травостой хороший, сочный. Наши фермеры и крестьяне в рамках государственной программы технического вооружения крестьянских хозяйств обзавелись техникой, которая позволяет им заготовить корма не только для себя, но и на продажу.

Сейчас проводим сходы граждан: на прошлой неделе я лично побывал в Верхней и Нижней Федоровке, в Сарафановке. В Верхней Федоровке люди просили улучшить освещение, в Нижней – отремонтировать дорогу. Но это дорогостоящий проект, он требует подготовки. В Сарафановке нужно будет отремонтировать детскую площадку, что вполне реально. Тем более что наше население активно участвует в благоустройстве.

...И НЕ ТОЛЬКО На мой взгляд, сейчас жизнь в провинции интересней и насыщенней. Очень позитивно прошел первый слет казачьей молодежи в Сибири. Здорово, что молодежь проявляет интерес к своим корням, хранит традиции. А еще порадовался за соседей-бакчарцев: в Томске будут засаживать микрорайоны их саженцами.

ОБЩЕСТВО

В ЛЮБОМ МЕСТЕ эффективней вместе

Мэр активно подключает бизнесменов к благоустройству Томска

■ Дарья Афанасьева
Фото: Валерий Доронин

День, когда маленькому Артемке пожал руку томский градоначальник, семья мальчугана наверняка будет помнить много лет. А еще то, как решением главы города их переселили из аварийного дома близ вокзала Томск-2 в новую квартиру на ул. Ивановского. На месте прежней развалюхи теперь парк: дорожки, газоны и даже настоящий паровоз. Такой подарок городу сделали «Российские железные дороги» и местная власть. Объединить силы муниципалитета и бизнеса для благоустройства Томска – с этим призывом вышел Иван Кляйн к предпринимателям. Как они восприняли его предложение, мэр отправился проверить в минувшую пятницу.

...и паровоз в придачу

Жители аварийных домов, некогда стоявших напротив вокзала Томск-2, сегодня не нарадуются новым квартирам. А еще скверу, что появился на месте их прежнего жилья. Чтобы обустроить уютное общественное пространство, власти города снесли два дома и расселили 13 семей. На эти цели город потратил более 40 млн рублей. В этом году вместе с «Российскими железными дорогами» администрация города и Октябрьского района принялась облагораживать освободившуюся площадку. В результате получился парк Победы. Его главной достопримечательностью стал легендарный паровоз, созданный советским инженером Львом Лебедянским.

Свой вклад в преображение привокзальной территории внесли и собственники близлежащих зданий: они привели в порядок фасады. Томские бизнесмены помогли обустроить новые тротуары и покрасить фонарные столбы.

– По договоренности между администрацией города и «РЖД» к парку подведены коммуникации для наружного освещения, – добавил **глава Октябрьского района Томска Сергей Лозовский**. – В планах – поставить еще скамейки.

Городской бюджет в обустройство парка вложил более 8 млн рублей. Сколько денег направили железнодорожники в благоустройство привокзальной территории, в «РЖД» не уточнили. Впрочем, очевидно, что речь идет о колоссальной сумме.

– «РЖД» занимались обустройством дорожек, газонов, установкой паровоза, – сказал **Иван Кляйн**. – Но это только первый этап. В будущем нужно установить детскую игровую площадку, открыть кафе, чтобы люди могли приходить семьями и отдыхать. Надеюсь, наше партнерство с «РЖД» продолжится.

Пока суд да дело

На пр. Кирова вот уже которую неделю трудятся рабочие: вывозят снесенные деревья и садят крупномерные саженцы, укладывают тротуарную плитку... Одна из важных задач – открыть сквозной проезд на ул. Вершинина. Такое решение городские власти приняли еще в 2008 году. Иван Кляйн поручил больше не медлить. Тем более что как раз завершается ремонт проезжей части.

Тормозят процесс торговые павильоны на пересечении двух улиц: они мешают открыть сквозной проезд, да и просто не украшают перекресток. Глава города, пообщавшись с представителями собственников торговых точек, отметил, что в их интересах снести павильоны самостоятельно, иначе это будет сделано в соответствии с решением суда. Со своей стороны, город готов помочь предпринимателям с поиском нового места размещения.

> Одна из задач власти – найти общий язык с бизнесом и вместе трудиться на благо города. Причем требования такие же, как и к муниципальным предприятиям: если благоустройство, то комплексное, что называется, по уму.
>
> **Иван Кляйн, мэр Томска**

Хозяйский подход

На ул. Вершинина за летние месяцы произошло немало перемен: появились новые газоны и тротуарная плитка. В будущем планируется посадить деревья: мэр подчеркнул, что они не должны быть слишком высокими, чтобы не закрывать фасады стоящих старинных деревянных домов. Он также обратил внимание представителей «Томск РТС» на тепловые камеры, которые сильно портят облик улицы.

– Если есть возможность, надо такие объекты «утапливать», скрывать под газоном, – сказал Иван Кляйн. – Если нет, то искать другие варианты. Но чтобы в итоге стало красиво.

У дома ребенка на ул. Вершинина, 40, подрядчики расширили тротуары. Мэр подчеркнул, что в ближайшем будущем надо привести в порядок прилегающую к детдому территорию.

– Социальные объекты у нас в приоритете, – прокомментировал он.

На пересечении ул. Усова и ул. Вершинина работы по благоустройству ведут НИИПП и ТПУ. Институт уже покрасил фасад, заасфальтировал прилегающую территорию и обновил покрытие действующей теплотрассы. Еще одна труба, примыкающая к зданию научного центра, оказалась недействующей. Градоначальник поручил выяснить, нужна ли она энергетикам.

– Если нет в теплотрассе необходимости, то надо ее демонтировать. Только вид портит, – отметил мэр.

Томский политех сейчас продолжает укладывать тротуарную плитку близ своего кампуса. По словам проректора Максима Ведяшкина, в будущем университет планирует разбить студенческий сквер со сценой. Иван Кляйн поручил политехникам убрать неровности на тротуарах и оборудовать их съездами для людей с ограниченными возможностями.

Когда выставка не к месту

Если крупные учреждения вовсю включились в общее дело, то некоторые представители малого бизнеса не уделяют вопросам благоустройства должного внимания. Фасады и прилегающая территория отдельных магазинов и кафе на ул. Вершинина далеки от идеала. Как пояснили мэру сотрудники администрации Кировского района, собственникам этих зданий уже выслали уведомления о возбуждении административных дел.

Возмущение главы города вызвали энергетики, которые раскопали уложенный политехниками тротуар, а восстановить его как положено не смогли.

– Все переделать! – отрезал мэр. – Почему у нас одни вкладывают свои ресурсы, а другие идут следом и ломают? Так работать нельзя.

Обход ул. Вершинина завершился у дома № 42. Один из жильцов устроил возле здания «выставку» старых машин, доверху набитых мусором. Управляющая компания не смогла совладать с коллекционером. Объединив усилия с ТПУ, чье общежитие находится рядом, жилищники пошли в суд.

– Я прошу администрацию района помочь им в этом деле, – сказал мэр. – Я напишу письмо на имя главы областного УМВД. Вопрос надо решать: рядом жилой дом, детский сад. Это в первую очередь безопасность наших жителей.

Услышать томичей

На ул. Косарева фирма «Лексикон» завершает строительство многоквартирного дома. Однако застройщик не остановился лишь на возведении квадратных метров, а полностью благоустроил весь участок ул. Киевской от ул. Косарева до Транспортного кольца: заасфальтировал проезжую часть, обустроил пешеходные дорожки и технический тротуар, увеличил количество парковок.

– Это пример, как можно с помощью бизнеса работать над самыми сложными вопросами, – прокомментировал Иван Кляйн. – Компания вложила 10 миллионов рублей, чтобы привести территорию в порядок. Мы учли пожелания жителей и не стали открывать сквозной проезд с Киевской на Транспортное кольцо. Нашли решение: выехать на Красноармейскую можно будет по специально оборудованному съезду.

Ближе к Транспортному кольцу работы ведет «Томскводоканал». Он реконструирует фасад насосной станции и высаживает газон.

– Сегодня вопрос благоустройства – один из приоритетов городской власти, – резюмировал мэр. – Только за счет местного бюджета развивать и содержать город не получится. Поэтому очень важно, что есть компании, инвестирующие в инфраструктуру города. С каждой фирмой мы ведем индивидуальную работу.

Он добавил, что за последние годы бизнес вложил в благоустройство Томска 500 млн рублей. Такой темп задает власть: в обустройство дворов, скверов и ремонт дорог ежегодно она выделяет дополнительные средства.

– Я всегда приветствую участие инвесторов в благоустройстве Томска и ценю их доверие к городской власти. На этот год практически все благоустроительные работы, ведущиеся за счет инвесторов, завершены, – добавил Иван Кляйн. – Остается только территория у новой гостиницы на Московском тракте, 12, выезд с Киевской на Красноармейскую и обустройство парковок на площади Ленина, 15.

Мэр подчеркнул, что сроки выполнения работ едины для всех: завершить благоустройство нужно до 1 сентября.

ЦИФРА

100
млн рублей

вложил бизнес в благоустройство Томска в 2018 году.

КТО нас услышит?

Какие приоритеты выстраивают сами граждане?

Все меньше остается времени до того момента, когда депутаты Госдумы приступят к обсуждению пенсионных преобразований во втором, а потом и в третьем чтении. И тем важнее, чтобы наши законодатели успели услышать то многообразие мнений, которое сейчас представлено в обществе. Граждане охотно обсуждают законопроект, высказывают разные, порой полярные точки зрения. Но в этом и состоит несомненная польза, потому что она указывает не только на большой общественный интерес к законопроекту, но и позволяет вычленить его приоритеты. Они, в сущности, уже очевидны: необходимость повышения размера пенсий, завышенный возраст выхода на пенсию женщин, нечеткость гарантий сохранения рабочего места для тружеников предпенсионного возраста. Добавились и претензии работодателей, которые тоже хотят государственной поддержки.

В общем, обсуждение законопроекта об увеличении продолжительности трудоспособного периода продолжается. И у каждого гражданина есть возможность высказать свое мнение.

■ Владимир Кравченко, член Совета Федерации РФ

Бизнес поддержит пенсионеров, если государство поддержит бизнес

– Полностью разделяю точку зрения губернатора Сергея Жвачкина, который сказал, что главной целью изменения пенсионного законодательство должно стать повышение пенсий. По его словам, есть два пути достижения цели: демографический, то есть рожать больше, а второй – позже уходить на пенсию.

Но для этого в экономике и социальной сфере должны произойти системные изменения. Они должны заключаться в твердых гарантиях, что люди предпенсионного возраста не лишатся своих рабочих мест. Речь идет не только о высококвалифицированных специалистах, но и о тех, кто занят на относительно низкооплачиваемых должностях. Увольнение именно этой категории работников может привести к социальным проблемам.

Еще один нюанс. Многие пенсионеры сидят с малышами, практически воспитывают детей. Эта проблема должна решаться путем дальнейшей доступности дошкольных учреждений, изменения в дополнительном образовании.

Перемены необходимы и в системе медицинского обеспечения. Сегодня средняя продолжительность жизни составляет 73 года. Президент в ходе послания Федеральному собранию отметил, что этого недостаточно. Россия должна войти в число стран «80+». Поставлена задача – подготовить новую программу поддержки людей старшего поколения. Кроме инструментов повышения продолжительности жизни она будет содержать механизмы повышения ее качества.

Какие инициативы поддержать?

Пока обсуждается лишь концепция реформы. Срок приема поправок к проекту продлен до сентября. За это время мы сможем выработать консолидированную позицию. Время есть и для разработки специальных программ, улучшающих ситуацию в различных сферах. Уже сейчас целый ряд организаций выдвинул свои предложения. В частности, специалисты предлагают ввести возможность увольнения работников государственных компаний и учреждений в возрасте старше 50 лет только при условии их переобучения за счет государственных средств.

Одновременно эксперты просят разработать особые подходы к пенсионному обеспечению в отношении жителей Крайнего Севера и рекомендуют предусмотреть оказание государственной поддержки тем предприятиям, в которых доля сотрудников в возрасте от 50 лет, работающих и принятых в штат за последние два года, превышает 50% от общего числа сотрудников.

В качестве механизмов государственной поддержки прорабатываются такие инициативы, как, например, создание инструментов льготной коммерческой ипотеки с пониженной ставкой для субъектов малого и среднего предпринимательства, а также механизмов их льготного кредитования. Правительству рекомендовано в рамках системы госзакупок разработать механизмы поддержки субъектов малого и среднего предпринимательства, в которых доля сотрудников в возрасте от 50 лет, работающих и принятых в штат за последние два года, превышает 50% от общего числа сотрудников, предусмотрев дополнительные 10% к набранным баллам при участии в госзакупках.

Помимо этого в рамках закупок крупных заказчиков рекомендовано предусмотреть обязательную 10%-ю квоту (в рамках 18%-й квоты Корпорации МСП) для выдачи госгарантий на обеспечение участия в торгах и по выполнению заказов субъектам малого и среднего предпринимательства, для организаций, отвечающих тем же критериям.

> Правительство предлагает достаточно простую формулу: жить и работать дольше, получать пенсию больше.

Ряд специалистов вообще рекомендует Минфину рассмотреть вопрос на переходный период до 2034 года законодательно снизить НДФЛ для людей пенсионного и предпенсионного возрастов с 13 до 6,5%. По замыслу инициаторов, эта мера позволит повысить заработные платы за счет экономии на налогах и не допустить сокращения работников пенсионного и предпенсионного возраста.

Кроме того, активисты ОНФ просят продлить переходный период при повышении пенсионного возраста в полтора раза.

Для нашей области это очень актуальные инициативы. Особенно о сохранении пенсионного возраста без изменений для граждан, работающих в районах Крайнего Севера и в приравненных к ним территориях. В области десять муниципальных районов и три города имеют статус таких территорий. Губернатор четко сделал на этом акцент.

Менять межбюджетные отношения

Отмечу еще один нюанс. Очень много мнений было высказано по поводу абсолютных и относительных величин пенсий. Говорят о достижении порога в 40% от размера среднего заработка, индексации с 2019 года и других цифрах. Приведу аналитические данные Глобального пенсионного индекса, согласно которым наша страна стандартно входит в четвертую десятку стран (в списке всего 43 страны) по качеству жизни для пенсионеров. Это не самая хорошая статистика. Выход один – развивать экономику. Как член комитета по экономической политике Совета Федерации подчеркну, что мы постоянно предлагаем федеральным органам исполнительной власти различные алгоритмы решения тех или иных социально-экономических проблем. Многие из них становятся основой для тех или иных государственных программ.

Единственный эффективный рецепт – изменение системы межбюджетных отношений. Давайте оставим в Томской области часть налогов, которые мы перечисляем в федеральный центр, и мы сможем самостоятельно инвестировать в создание новых высокооплачиваемых рабочих мест и, как следствие, повышать уровень благосостояния граждан. Тогда и работа будет не в тягость, и пенсия на том уровне, которая устроит людей. С этим мы постоянно обращаемся в адрес федерального центра. Надеюсь, что наши предложения наконец-то будут услышаны.

Пока же мы будем внимательно анализировать ситуацию и при необходимости обязательно внесем в законопроект поправки, которые будут учитывать интересы жителей Томской области.

■ Александр Сайбетдинов, народный учитель России, директор Губернаторского Светленского лицея

Необходимо продолжение диалога

– Менять пенсионный возраст или нет… На мой взгляд, обсуждению не подлежит. Это, знаете, как в той ситуации, когда с крыши на тебя льет, сомнений, латать ее или не латать, нет. Конечно, латать. Проблема однозначно существует, и ее надо решать. Другое дело, как это делать.

Сейчас законопроект принят в первом чтении, но он вызывает много вопросов. Конечно, совершенно очевидно, что размер пенсии надо поднимать. Потому что на те скудные средства, которые сегодня гарантированы человеку, вышедшему на заслуженный отдых, прожить совершенно невозможно. Далее, так называемый критический возраст выхода на пенсию для мужчин и женщин. Слишком резкий рывок, особенно для женщин. Почему-то принимается во внимание ее работоспособность. Но ведь женщина – это еще и мать, и бабушка, и этот ее статус тоже требует сил. Так что нагрузка на женский организм возрастает. И, несмотря на активность женщины, рубить с плеча нельзя.

Не совсем ясно, что будет с льготными пенсиями. На первый взгляд, утверждается, что они сохранятся. Но в каком объеме? На законодательном уровне должны быть учтены все нюансы. Например, чтобы при получении льготной пенсии за человеком не только сохранялось рабочее место, но и его профессиональный капитал, статус. Иными словами, чтобы его из инженера не перевели в охранники.

У нас есть такая привычка – бросаться из крайности в крайность. Мы достаточно долго не замечали молодежь и тем самым создали большую проблему в экономике страны. Сейчас это ощущаем в полной мере, и появилась мода на омоложение. Молодым у нас дорога – это очень хорошо. В то же время стало вполне очевидно, что, если мы хотим добиться качественных экономических изменений, надо активней использовать потенциал старшего поколения. Ведь это тот багаж, который шлифуется годами, десятилетиями. И надо не семь, а семьдесят раз отмерить, прежде чем что-то менять в отношении людей предпенсионного возраста.

В стране происходят диаметрально противоположные процессы. Есть хорошие изменения, есть не очень. Возросла продолжительность жизни – это хорошо. Сократилась численность работающего населения – это плохо. Но рвать на себе рубаху бессмысленно. Нужно действовать. Но при этом надо входить в конструктивный диалог с обществом. Сейчас еще есть шанс выйти на обдуманные решения, хотя с обсуждением мы несколько опоздали. Но опоздание для россиян – это определенная часть культуры. Хотя, возможно, именно консерватизм и удерживает нас от крайних решений. И все же, на мой взгляд, до принятия закона во втором и третьем чтениях у правительства, депутатов, сенаторов есть время, чтобы услышать все точки зрения и избежать неприятных последствий. А для этого просто необходимо продолжение диалога.

С ПРАЗДНИКОМ!

Уважаемые труженики строительной отрасли, дорогие ветераны!

От всей души поздравляем вас с профессиональным праздником – Днем строителя!

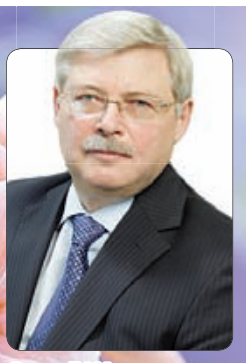

Сергей Жвачкин,
губернатор
Томской области

Оксана Козловская,
председатель
Законодательной думы
Томской области

Благодаря вашему профессиональному и ответственному отношению к делу в Томской области успешно развивается жилищное строительство, растут новые микро- и мегарайоны, строятся предприятия, возводятся современные социальные и инфраструктурные объекты.

Ваш труд – основа жизни городов и сел. И не только в Томской области. Неслучайно наши строители успешно работают во многих регионах Сибири и Урала. Пусть построенные вами здания и сооружения будут крепкими, надежными и служат многие годы.

Желаем вам успешной работы, новых интересных проектов и объектов, которыми будет гордиться не одно поколение. Здоровья, достатка и благополучия вам и вашим семьям!

Уважаемые работники строительного комплекса! Дорогие томичи!

Сердечно поздравляю вас с Днем строителя!

Наша сфера деятельности объединяет людей самых разных специальностей. Только в Томской области в строительстве занято более 20 тысяч человек. Мы вместе помогаем Томску расти, совершенствуем его облик. Новые дома, общественные здания, сады и школы – это новая жизнь людей, в которой больше любви к родному городу. У строителей благодарная профессия. Нам дано видеть результат труда: не только стены, крыши, районы, кварталы, но и другую атмосферу быта, где есть легкость, комфорт, удовольствие.

День строителя – отличный повод выразить благодарность людям этой созидательной профессии, отдать дань уважения ветеранам, заложившим основы сегодняшнего благополучия региона и России в целом.

Позвольте искренне поздравить каждого, кто причастен к строительной отрасли, кто посвятил жизнь нашему благородному делу. Здоровья вам, оптимизма, уверенности в будущем, успехов в работе! Давайте никогда не забывать простую истину: будем строить, значит, будем жить!

Александр Шпетер, генеральный директор ОАО «Томская домостроительная компания», депутат Законодательной думы Томской области, заслуженный строитель РФ

Уважаемые коллеги, дорогие друзья!

Примите самые сердечные поздравления с Днем строителя – профессиональным праздником созидателей!

Руками строителей создается настоящее и будущее, творится история. В Томской области работают специалисты высочайшей квалификации, которые пользуются заслуженным почетом и уважением в обществе. Спасибо за мастерство и талант, за неравнодушие и деятельную любовь к родному краю!

Особые слова благодарности хочется сказать ветеранам строительного комплекса региона. Вы передали молодежи лучшие профессиональные традиции и показали, как нужно трудиться, чтобы добиваться самых высоких результатов!

От всей души желаю всем томским строителям, проектировщикам, архитекторам успехов, новых интересных проектов и надежных партнеров. Крепкого вам здоровья, неиссякаемых сил и энергии, удачи в добрых начинаниях, радости и счастья!

**Владимир Резников,
директор ООО «Горсети»,
депутат Законодательной думы Томской области,
заслуженный строитель РФ**

Уважаемые коллеги!

Поздравляю вас с профессиональным праздником – Днем строителя!

С тех пор как человек научился строить, его мысли сосредоточены на том, какие придумать уникальные здания, как их возвести в короткие сроки, как усовершенствовать имеющиеся орудия труда и строительные материалы. За много веков суть профессии осталась прежней, поменялись только масштаб задач и технологии, появились новые строительные материалы. Сегодня уже инновационный полупрозрачный бетон делает дома более светлыми, «живое» стекло регулирует уровень кислорода в квартире, «умные дома» создаются под конкретного человека, а строительные принтеры печатают не только отдельные детали будущего объекта, но и целые дома.

Мир стремительно меняется, и это требует от нас, строителей, стратегического видения и творческого мышления, смелости и ответственности, профессиональной солидарности и непрерывного личного развития. Желаю строителям всех поколений шагать в ногу со временем, задумывать и реализовывать интересные, амбициозные проекты, укреплять наше профессиональное сообщество и растить новых профессионалов-строителей. Энергии и настойчивости, радости и счастья, удачи и оптимизма!

**Екатерина Собканюк,
руководитель группы компаний
«Карьероуправление»,
президент НП СРО
«Томские строители»,
депутат Законодательной думы
Томской области,
заслуженный строитель РФ**

гайд-парк

Говорим о том, что думаем

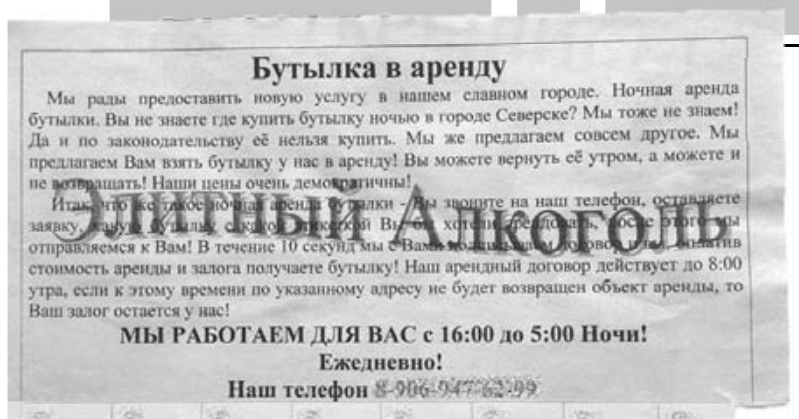
Бутылка в аренду

Мы рады предоставить новую услугу в нашем славном городе. Ночная аренда бутылки. Вы не знаете где купить бутылку ночью в городе Северске? Мы тоже не знаем! Да и по законодательству её нельзя купить. Мы же предлагаем совсем другое. Мы предлагаем Вам взять бутылку у нас в аренду! Вы можете вернуть её утром, а можете и не возвращать! Наши цены очень демократичны!

Итак, что же такое ночная аренда бутылки - Вы звоните на наш телефон, оставляете заявку, называете бутылку, которую Вы бы хотели арендовать, после чего мы отправляемся к Вам! В течение 10 секунд мы с Вами [illegible] договор, оплатив стоимость аренды и залога получаете бутылку! Наш арендный договор действует до 8:00 утра, если к этому времени по указанному адресу не будет возвращен объект аренды, то Ваш залог остается у нас!

МЫ РАБОТАЕМ ДЛЯ ВАС с 16:00 до 5:00 Ночи!

Ежедневно!

Наш телефон 8-906-947-62-99

Элитный алкоголь

ГРАДУС

Об интернет-торговле спиртным и борьбе за трезвость

Валерий Осипцов, депутат Законодательной думы Томской области

Различные варианты законопроекта о разрешении продажи алкоголя через Интернет Минфином озвучиваются с 2016 года. В начале августа на одобрение в правительство внесена его очередная модификация. На этот раз с января 2019 года предлагается допустить в Сети продажу пива, сидра, медовухи, отечественных тихих и игристых вин. При этом торговлю спиртным в Сети осуществлять лишь в зоне egais.ru, а в лицензии компании указывать доменное имя магазина в Интернете. С 2020 года перечень допущенных напитков предлагается расширить, а с 2022-го вообще допустить до интернет-торговли всех игроков на алкогольном рынке.

Как я к этому отношусь? Резко отрицательно. Сомневаюсь ли, что этот закон рано или поздно будет принят? Нет, не сомневаюсь. Лобби в правительстве никто не отменял, и даже два таких мощных лоббиста, как Минфин и Минпромторг, – это серьезно. А еще закон согласовали Минкомсвязи, Минсельхоз и ФНС.

Министерство финансов не скрывает: его цель – получить дополнительные источники налогообложения. ФНС – аналогично. С Минкомсвязи тоже все ясно. Минпромторг вообще убежден, что этот закон станет драйвером торговли.

Станет или не станет – это еще вопрос. А вот то, что по нашей скверной привычке сначала принимается закон, а подзаконными актами он начинает обрастать через год-два, – это факт. Не вызывает сомнений, что под шумок в Сеть проникнут торговцы контрафактом и махинаторы разных мастей. Наверняка вовсю развернется бизнес с Казахстаном – уже сейчас дешевый и довольно качественный казахский алкоголь можно заказать в любых объемах, от бутылки до ящика. А если добавится еще сетевой сегмент…

Про зону egais и российского товаропроизводителя звучит красиво, но вот только кто это все будет отслеживать? Одной прокуратуре не справиться. А полиции такими делами заниматься неинтересно. И ее тоже можно понять – больше чем на административку они не тянут. Могу сказать по собственному опыту борьбы с торговлей алкоголем в Северске через Интернет и по телефону, которая расцвела после принятия закона, ограничивающего время торговли спиртным. Я неоднократно выступал по этому поводу, обращался в УВД города Северска. Реагирует ведомство крайне неохотно. И если сейчас такая торговля стихла, то не благодаря силовикам, а в основном потому, что нет особого спроса, ведь алкоголь по-прежнему доступен в любое время дня и ночи. В многочисленных «закусочных» торговля легким спиртным (до 9 градусов) идет вполне легально, да и водку купить особого труда не составляет. И власти смотрят на это сквозь пальцы.

Вообще, я убежден: если взрослый человек хочет напиться, он напьется. Но кто у нас лучше всего ориентируется в Сети? Кто живет в Интернете? Конечно, подростки! И обойти им все те смешные запреты, которые обещают разработчики, особого труда не составит. И это, пожалуй, тревожит больше всего.

…Единственными ведомствами, отказавшимися на данный момент согласовать законопроект, легализующий сетевую торговлю спиртным, оказались Минздрав и Роспотребнадзор. Причина – законопроект противоречит госполитике по снижению масштабов злоупотребления алкоголем. Что внушает если не оптимизм, то хотя бы надежду.

ПАМЯТЬ

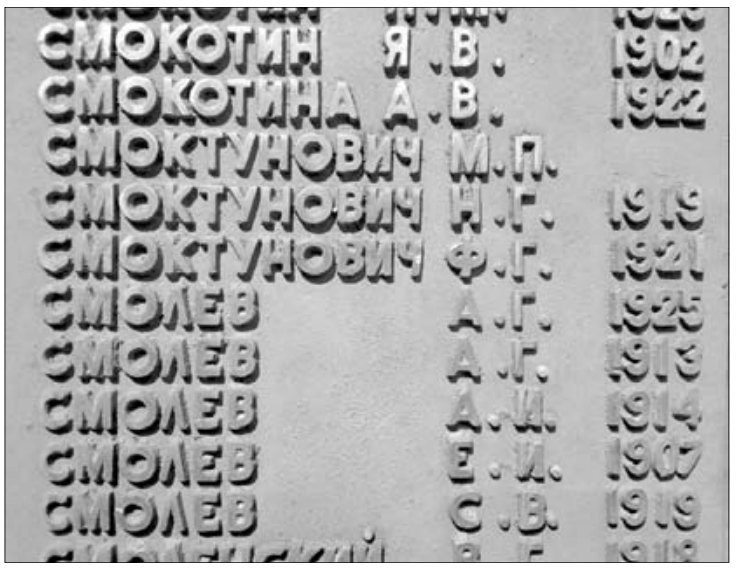

О дне памяти Иннокентия Смоктуновского

Страна 3 августа вспоминала великого русского актера. Вспоминал и я…

Будучи театралом и краеведом, восхищаясь творчеством Иннокентия Михайловича, всегда обращал внимание на рассказы и сообщения о нем в местных медиа. Однако, по моим впечатлениям, до 1990-х годов великого актера Смоктуновского томские СМИ вниманием не баловали, что не могло не удивлять. Не так уж много у нас таких знаменитых земляков. Обратите внимание: создание музея в Татьяновке началось с местной школы и детского движения в Мельникове, и только затем к увековечению памяти великого артиста подключились взрослые.

Между тем Смоктуновский стал первым или одним из первых среди актеров страны лауреатом Ленинской премии, приобрел мировую славу еще в начале 1960-х. В 1964-м он становится заслуженным артистом, а спустя десять лет – народным артистом СССР.

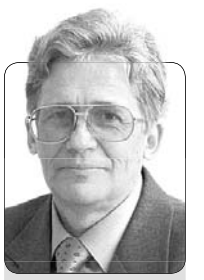

Виктор Нилов, историк, краевед

В середине 1970-х и в середине 1980-х Иннокентий Смоктуновский награждается орденами Ленина, а также орденом Дружбы народов. У актера масса разнообразных призов и премий, и, что самое главное, он продолжает восхищать своими работами. Единственное, что меня удивляло, – лишь в 1990-м первый артист страны стал Героем Социалистического Труда.

Мне все стало ясно, как только нашлись архивные документы о заключении в лагерь на волне уничтожения кулачества его деда – Акима Степановича Махнева и в томскую тюрьму отца Иннокентия – Михаила Петровича Смоктуновского. Выяснилось, что об этих фактах знали не только простые татьяновцы и мельниковцы, но и тогдашние власти…

Нигде, ни в каких публикациях я не видел и не слышал, чтобы Иннокентий Михайлович хотя бы словом обмолвился о своем репрессированном деде Акиме, хотя не знать о нем он не мог, да и помнил, наверное. А чтобы ничего не говорить о деде Акиме Махневе, много говорил о белорусском прадеде Смоктуновиче.

Думаю, это не случайно: Аким Степанович реабилитирован Томской областной прокуратурой лишь летом 1989-го. Пункты его 58-й статьи (10-й и 11-й) таковы, что, как говорили на рубеже 1980–1990-х годов чекисты, такие репрессированные могли выступать против советской власти с оружием в руках. Но теперь-то известно, что вооруженное восстание на Томской земле хоть и имело место, но не в 1930-м, а в 1931 году. А дело Махнева полностью сфабриковано.

Факт репрессий стал фигурой умолчания по целому ряду причин. Соответственно, не уделялось и много внимания Смоктуновскому на родине.

…То ли по инерции, то ли еще почему, но есть такой печальный факт, что в областном центре томского края, в котором родился великий артист с мировой славой Иннокентий Смоктуновский, его память в самом областном центре ни знаком, ни сквером, ни улицей, ни памятником не увековечена. И это не делает чести университетскому городу, который еще совсем недавно гордился званием театрального. Увы нам, увы!

И все же есть в городе место, где можно молча почтить память Иннокентия Михайловича – гранитные стелы с именами погибших в годы Великой Отечественной войны в Лагерном саду. Иннокентий Михайлович доблестно воевал и вернулся с войны, а на стелах отлиты имена его родственников – двоюродных братьев Николая и Федора Смоктуновичей, сыновей репрессированного в 1937-м мельника Григория Петровича Смоктуновича, дяди Иннокентия.

Третий Смоктунович на памятной стеле в Лагерном саду – М.П. Смоктунович. Возможно, это не кто иной, как отец Иннокентия Михайловича. Михаил Петрович ушел на фронт из Красноярска, но местом его рождения записана Татьяновка.

КАПРЕМОНТ

О дырявых крышах и горе-подрядчиках

Кончается лето, а вместе с ним – самый горячий сезон для капремонта многоквартирных домов. Главный вывод, который можно сделать по его итогам: в отношения «заказчик (региональный фонд капитального ремонта) – подрядчик» требуется внести серьезные изменения. В первую очередь это касается порядка замены подрядной организации в случае невыполнения ею договорных обязательств.

В 2018 году в региональное отделение Народного фронта обратились жители нескольких многоквартирных домов с аналогичными жалобами: во всех случаях подрядчик неправильно организовал работу, снял верхний слой крыши, затянул со сроками. Когда пошли дожди, жителей начало регулярно топить, собственникам причинен большой ущерб. То, что происходит в этих домах, просто ужасно. Причем на всех проблемных объектах работает один и тот же подрядчик. Его представители постоянно ссылаются на всевозможные причины: то на отсутствие лесоматериалов, то на провода и кабеля, проходящие по кровле. И повлиять на горе-ремонтников не может никто.

Роман Клясюк, член региональной рабочей группы «Качество повседневной жизни» ОНФ в Томской области, управляющий многоквартирными домами

Как выяснили эксперты, суть проблемы – в несовершенстве федерального законодательства. В частности, когда подрядчик уже начал работать на объекте, заказчику (региональному фонду капитального ремонта) невыгодно расторгать с ним договор. Ведь в таком случае подрядчик обращается в суд, и, пока идут судебные разбирательства, объект простаивает, а заказчик не может провести повторный конкурс. К тому же проведение конкурса также сопряжено с бюрократическими процедурами, которые растянуты по времени. Работа на объекте полностью останавливается. В зимний период и вовсе речь может идти о замороз́ке дома. Поэтому заказчику приходится стиснуть зубы и работать с тем, что есть, пытаясь применять различные меры воздействия – от штрафов до слезных уговоров.

По нашему мнению, необходимо упростить процедуру смены подрядной организации в сфере капремонта в ситуациях, когда она грубо нарушает условия договора. Для того чтобы объект не простаивал, можно предоставить заказчику право самостоятельно назначать нового подрядчика на проблемный объект либо определять победителя конкурса в упрощенном порядке.

В договорах на выполнение работ необходимо детально прописывать все этапы реализации контракта, а также жесткую ответственность подрядной организации при их невыполнении. Нужно указывать не только начало и окончание работ, но и промежуточные этапы и обязательства подрядчика. И если тот уже на начальной стадии не укладывается в обозначенные сроки и не выполняет обязательств, заказчик должен иметь право немедленно расторгнуть договор. Более того, еще на стадии заключения контракта необходимо четко прописывать требования к победителям конкурса: подрядчик должен предоставить гарантии, что у него есть не только квалифицированные кадры, техника, опыт выполнения такого вида работ, но и имеются строительные материалы либо договоры на их поставку в конкретный срок. Если подрядчик не делает этого, то до объекта его допускать нельзя. Только так можно оградить жителей от недобросовестных подрядчиков в сфере капремонта.

И, наконец, следует наделить бо́льшими полномочиями организации, осуществляющие строительный контроль.

ТЕМА НОМЕРА

Южные Ворота

ЗА НИМИ остаются города

Томские домостроители расширяют свою территорию ответственности

Радонежский

Зеленые Горки

Анатолий Алексеев

Год назад на стройплощадке новой школы по улице Никитина, глядя на план учебного заведения, я спросил у молодого прораба:

– Вам не кажется, что здание школы сверху немного напоминает двутавровую балку?

– Почему же балку? – парировал прораб. – Я бы сказал, она больше напоминает орбитальную станцию «Мир».

С работниками Томской домостроительной компании всегда так: где все видят землю, они находят перспективы и горизонты. Сейчас, когда новые микрорайоны ТДСК рванули ввысь не только в Томске, но и в Северске, Кемерове, Новосибирске, приходится констатировать: именно перспективное мышление позволило рядовому домостроительному комбинату (в СССР подобных было несколько сотен) стать крупным многопрофильным, производственным, строительно-девелоперским холдингом.

Фундамент начинается с идеи

Многие томичи и жители других регионов совершенно справедливо считают, что Томской области крупно повезло тем, что у нас есть такая мощная строительная организация – ТДСК, которой по плечу проекты любой сложности и объема инвестиций. Во многих регионах России ничего сравнимого нет. Но давайте вспомним, что еще 20 лет назад на слуху томичей были и другие строительные бренды похожих масштабов. И где они теперь? Значит, дело не в везении.

За 46 лет работы рядовой домостроительный комбинат (в СССР было более 600 таких, но встроились в новые экономические условия буквально единицы), выстоял в лихолетьях и преобразился в один из крупнейших строительных холдингов страны.

На счету томских домостроителей – 7 млн кв. м жилья. Каждый год компания вводит в эксплуатацию более 20 многоквартирных панельных домов, а это крыша над головой для 3 тыс. семей-новоселов. Конек организации – индустриальное строительство 5–17-этажных панельных высоток. 21 структурная «дочка» ТДСК совместно способна возводить здания по любой другой технологии: монолитной, кирпичной, каркасной, деревянной… Специалисты предприятий холдинга сумели не только глубоко модернизировать 75-ю серию крупнопанельного дома, но и создать новые системы домостроения: «Каскад» и не имеющую аналогов в современной российской практике КУПАСС.

Для успешной работы при стабильном качестве ТДСК создана мощнейшая производственная база и взращен высокопрофессиональный коллектив из 3 700 работников. География деятельности компании распространяется как на Томскую область (Томск, Северск, Колпашево, Стрежевой, Кедровый, районные центры), так и на Новосибирск, Кемерово, Анжеро-Судженск, Юргу, Тайгу.

Томская домостроительная компания возвела важные объекты социальной инфраструктуры, которые стали значимыми в жизни томичей.

Список достижений за последние годы пополнился вводом в эксплуатацию ледового дворца на Каштаке. В результате в Томске круглый год работает долгожданный и пока единственный крытый ледовый корт, на радость сотням детей и взрослых.

Модернизация томского аэропорта дала возможность томичам из красивого и удобного здания летать не только в разные города страны, но и за рубеж.

Уникальный, возведенный с нуля радиологический корпус онкодиспансера, оснащенный самой современной медицинской аппаратурой, позволил полноценно лечить пациентов с серьезными заболеваниями, приезжающих со всей Сибири.

Плавательный бассейн олимпийского класса «Звездный» вывел Томскую область в число спортивных регионов, способных проводить крупнейшие международные соревнования.

Буквально за несколько лет в Томске построен 21 детский сад на 3 тыс. воспитанников. Эффективное государственно-частное партнерство вывело Томскую область в лидеры по выполнению поручения президента – ликвидировать очередь в детские сады.

Благодаря введенным в строй трем современным школам на 3 300 учеников и школы-сада на 200 мест по созданным в ТДСК проектам томичи стали флагманами в начавшемся масштабном процессе школьного строительства в стране.

На очереди – строительство еще одной школы в Южных Воротах и завершение второй – в Зеленых Горках.

Все эти объекты объединяет высокое качество работ по международным стандартам.

Районы, кварталы

При виде успеха всегда типичен вопрос: как удалось? Главной причиной прорыва стало решение перейти от точечной застройки в центре к комплексному освоению новых территорий. Стратегия, учитывающая особенности и возможности расширения рынка жилья, дефицита земли, инфраструктурных проблем города, стала приносить плоды не сразу. В лихие 90-е выгоднее была другая стратегия, когда в историческом центре законными и незаконными путями освобождали клочок земли и возводили «элитный» дом. ТДСК такие «клочковые стратегии» были не по душе. В нулевых руководство компании предприняло просчитанный, но все же рискованный шаг: от точечной застройки перейти преимущественно к комплексному строительству микрорайонов. Задача была со многими неизвестными, но прежде всего тревожило – поверит ли покупатель, что на окраинах города можно жить в комфортабельных условиях?

Люди проголосовали рублем, и процесс массовой застройки, невиданной даже в советское время, начался. Покупатель пошел за компанией, потому что она действительно предложила условия и качество жизни, от которых было трудно отказаться.

Практика появления первых микрорайонов – Радужного, Высотного, Подсолнухов в Томске, Тулинки в Новосибирске – показала, что стратегия выбрана правильно. Покупателей не смущало, что поначалу дом стоит на пустыре, на всех ветрах. Жители полностью доверились репутации ТДСК как надежному и дальновидному застройщику и не обманулись.

Процесс заселения бывших окраин через несколько лет привел к экстенсивному росту, по сути, нового города – динамичного, современного, удобного, с хорошими жизненными перспективами для тысяч семей.

Район, в котором хочется жить

В настоящее время ТДСК ведет застройку пяти жилых районов: Зеленых Горок, Радонежского – в Томске, Южных Ворот – в Томском районе, Ясного – в Северске и Аквамарина – в Новосибирске. Каждый район, хоть и построен одной компанией, имеет свое лицо и характер.

Радонежский – урбанистический анклав XXI века, вознесенный в небо над приземленной эклектикой Черемошников. Это прекрасное место для тех, кто стремится совместить городской комфорт с преимуществами жизни на лоне водной природы. Радонежский выходит на берег Томи, въезд в жилой комплекс украшает каскад озер Керепеть и чудесная березовая роща. До проспекта Ленина 3 минуты пешком, а до одноименной площади 15 минут на автобусе. В шаговой доступности уже есть магазины, детские сады и школа. В этом году в самом Радонежском откроется современная школа на 1 100 мест, затем детсад с ясельными группами. Рядом торгово-развлекательный центр «Мегаполис», бассейн «Акватика». Радонежский – очень перспективный район ТДСК с выгодным расположением, по замыслу он может стать речной витриной города с первыми в Томске 25-этажными небоскребами и красивой набережной. Дома в жилом районе обслуживает управляющая компания «Уют ТДСК».

Зеленые Горки – футуристическая предтеча завтрашнего Томска, мощь и размах молодости, один из самых популярных микрорайонов и гордость ТДСК. Здесь есть все, что нужно для жизни: пять новых детских садов, магазины и супермаркеты, спортивные площадки и даже самый большой за Уралом бассейн олимпийского класса «Звездный». На улице Дизайнеров год назад открылась суперсовременная школа на 1 100 учеников. За благоустройство Зеленых Горок и порядок в домах отвечает управляющая компания «Жилсервис ТДСК», многократный победитель конкурса «Томский дворик».

Южные Ворота – яркий форпост города в освоении перспективных пространств и модель по созданию сплоченного социума. Мегарайон расположился на юж-

■ Южные Ворота

■ Аквамарин

■ Ясный

НА ПРАВАХ РЕКЛАМЫ

ной границе Томска. Его изюминка – уникальная экология, что наряду с благоустройством относит Южные Ворота к числу самых привлекательных мест для новых поколений томичей. Когда в феврале 2016 года Ворота открылись, буквально за год новый район от ТДСК стал лидером продаж новостроек. Волею судеб в ЮВ стали проживать удивительно инициативные и дружные новоселы, многое предложившие для самоорганизации жизни района.

Параллельно с жильем здесь растет социальная инфраструктура – супермаркеты и магазины шаговой доступности, детские центры развития, сдана начальная школа-сад на 200 мест, началось строительство школы на 1 100 учеников, заработали медицинская амбулатория и полицейский участок. Южные Ворота поистине чемпион среди микрорайонов ТДСК по количеству самых больших и разнообразных площадок для отдыха детей и взрослых. Дома в мегарайоне обслуживает управляющая компания «Дом-Сервис ТДСК», которой удается обеспечить жителей всеми преимуществами жизни в этом районе.

Ясный – уютный район со своим домашним микроклиматом. Северск – место особенное. Город изначально благоустроенный, с высоким уровнем школьного образования, здравоохранения, спорта и полным обеспечением мест в детских садах, имеет хороший потенциал для развития. Северск растет, и микрорайон Ясный от ТДСК пришелся ко двору. Сюда едут даже из областного центра. Цены ниже, чем в Томске, а качество – на уровне: остекление лоджий, высокий уровень отделки и благоустройства. Из окон – панорамный вид на Томь, а во дворе самая большая в Северске детская площадка. Уже построено пять жилых домов: два 17-этажных панельных и три кирпичные 10-этажки, где радуются жизни счастливые северчане.

Аквамарин – достойный представитель высокой эстетики на просторах соседа-мегаполиса. Проект органично вписался в среду Новосибирска на берегу Оби, в 10 минутах езды от Красного проспекта. Концепцией предусмотрено строительство 11 многоэтажных домов в едином архитектурном ансамбле вдоль набережной, где будет зона для отдыха, прогулок и спорта.

В целом район застройки уже обладает сложившейся инфраструктурой, в дополнение на первых этажах жилых домов разместятся магазины, кафе, медицинские центры, салоны красоты…

Дома одеты в красиво раскрашенные фасады. Все квартиры в жилом комплексе выполнены с отделкой под ключ и просторными застекленными лоджиями.

Особое внимание уделено комфортному проживанию юных жителей микрорайона, для них достраивается детский сад-ясли, а в перспективе предусматриваются общеобразовательная школа на 550 мест и еще один детсад с ясельными группами.

Расположенный в районе с хорошей и современной инфраструктурой, в близости от важнейших транспортных развязок, рядом с Дмитровским мостом и аквапарком «Аквамир», жилой комплекс от томичей стал очень интересным предложением на рынке недвижимости Новосибирска. В конце июня сего года был введен первый дом Аквамарина.

Высоты XXI века

Почему квартиры в новых районах выбирают стар и млад? Потому что творческая мысль строителей предложила новое качество среды обитания.

Прежде всего здесь пространство, ощущение простора. Тут нет задавленности городских кварталов, где дома окно в окно. Здесь воздух, неповторимость, где каждый высотник имеет свою цветовую гамму, свою территорию и панораму. Если Зеленые Горки построены по классическому принципу свободных, но связанных одним архитектурным замыслом частей в микрорайоне, с дорогами и проездами, словно питающими сосудами и капиллярами, то остальные спроектированы по принципу поквартальной застройки. Да-да, то самое понятие «мой дом – моя крепость». Дома образуют периметр с защищенным внутренним пространством, закрывая от ветров, снежных бурь и дождей. Жилой комплекс Радонежский вообще огорожен и закрыт автоматическими воротами и калитками, практически недоступен непрошеным гостям.

Кроме первого барьера безопасности во всех микрорайонах установлены системы видеонаблюдения. Новая система коммуникаций с применением оптоволокна от «дочки» холдинга «Неотелеком» позволяет не только обеспечивать безопасность территорий, но и в каждой квартире подключить Интернет, цифровое ТВ, пользоваться радио- и телефонной связью.

Организация внутреннего пространства – фирменный конек компании и примета новых тенденций века. Двор буквально напичкан большими и малыми детскими и спортплощадками, где в полной безопасности резвятся дети. Вместе с тем парковочных мест по городскому нормативу тоже хватает всем. Кстати, в Зеленых Горках компания предложила прогрессивное решение коллективной парковки, за которым будущее облика новых микрорайонов.

Внутреннее содержание домов тоже плод нетривиального подхода проектировщиков.

Подъезды, холлы, коридоры, лестницы практичны. Отделка и оснащение длинного ряда типоразмеров квартир на любой вкус и кошелек удовлетворяет самых взыскательных покупателей. Неоднократно приходилось наблюдать эмоции жильцов, впервые переступающих порог своей квартиры: заходи и живи, никаких ремонтов! Бонус – великолепная панорама с видом на город, реку или лес.

Среда формирует сознание

Перейдя на новые принципы строительства микрорайонов, ТДСК породила ряд социальных эффектов, и, пожалуй, самый важный из них – феномен добрососедства. Оказалось, что физическое пространство микрорайона способствует созданию особенного социума. Новые соседи, сталкиваясь друг с другом на детской площадке, у лифта или подъезда, начинают заражать друг друга идеями по организации общественной жизни детей и взрослых и воплощать в совместные дела. В Подсолнухах энергичные жители стали организовываться в группы по благоустройству, и микрорайон буквально расцвел клумбами и цветниками. В Радонежском толчком к организации совместных дел стали общие мероприятия жителей и прихода преподобного Сергия Радонежского – микрорайон под сенью благодати.

В Южных Воротах инициативная группа молодых родителей почти сразу взяла в свои руки не только вопросы досуга (начиная с совместных походов в лес и заканчивая спортивными турнирами), но и заботу об улучшении быта. Результатом их гражданской позиции стал регулярный заход автобусного маршрута, появление отдела полиции, строительство школы-сада, облагораживание среды.

И ТДСК в ответ на активность жителей подставила плечо, стала социальным партнером. Реальность теперь такова, что управляющие компании не просто осуществляют сервисное обслуживание, а тесно взаимодействуют с жителями, откликаются на их пожелания, поощряют новые значимые инициативы.

В 2018 году ТДСК запустила социальный проект «Вместе», в рамках которого выделила гранты по 100 тыс. рублей на реализацию четырех лучших проектов, предложенных жителями новых микрорайонов.

Первый грант выиграл проект реконструкции роллердрома в микрорайоне Подсолнухи. Заявку на этот конкурс подали активисты восьми многоквартирных домов на улице Герасименко во главе с молодой мамой двоих ребятишек и выиграли. Через месяц на обновленном спорткомплексе уже шумно хозяйничала местная детвора.

Три гранта забрали активные жители мегарайона Южные Ворота. Два проекта из них уже реализованы: выполнен ландшафтный дизайн с огромными буквами ЮВ в центре у дома Грачева, 1, а также организован лазертаг-клуб, в котором дети района бесплатно занимаются каждое воскресенье. Азарт и рост микрорайонного патриотизма у детей просто зашкаливают.

На стадии завершения проект по детской безопасности – будет установлено несколько видеокамер на огромной территории игровых и спортивных площадок мегарайона.

Взаимодействие строителей и общественности микрорайонов, возможно, станет новой формой сотрудничества, имеющей очень хорошие перспективы для самоорганизации.

Теперь понятно, почему там, где остальным видится двутавровая балка, домостроители видят целый мир.

ТЕМА НОМЕРА

Уважаемые коллеги, представители строительного комплекса, ветераны строительной отрасли!

Примите слова уважения и признательности как представители одной из самых мирных и важных профессий – профессии строителя.

Результат вашего созидания – это прежде всего благополучие миллионов людей, их достойная и комфортная жизнь. Благодаря строителям хорошеют улицы нашего города и поселков области, возводятся школы, культурные центры, больницы и промышленные корпуса.

Томский государственный архитектурно-строительный университет уже 66 лет готовит кадры для этой ведущей отрасли экономики, участвует в разработке новых материалов, конструкций, технологий, архитектурных проектов. Наши выпускники работают в крупных компаниях, известных фирмах, занимают руководящие должности в органах государственной и муниципальной власти. Являясь одним из ведущих архитектурно-строительных вузов России, наш вуз из года в год поднимает планку качества образования, предлагая новые образовательные программы, вводя новые профили подготовки с учетом требований времени.

Особые слова признательности – ветеранам строительной отрасли, которые передают молодым богатый профессиональный опыт, знания и умения. Спасибо за ваш самоотверженный труд!

Желаю всем специалистам строительного комплекса оптимизма и крепкого здоровья! Пусть возведенные вами объекты будут красивыми, современными и надежными! Пусть труд приносит удовлетворение и радость, благодарность и признание людей! Семейного счастья, благополучия вам и вашим близким!

Виктор Власов, ректор ТГАСУ, председатель комитета по экономической политике Законодательной думы Томской области

■ Елена Маркина

В БОЙ ИДУТ одни молодцы

Студотряды ТГАСУ показывают класс на главных стройках страны

Такая картинка – мечта и самая сладкая фантазия любого «мученика науки». Последний экзамен позади, сессия благополучно закрыта. Лето в разгаре. Можно на целых два месяца забыть про лекции, семинары, бессонные ночи перед сдачей очередной курсовой и заняться самым приятным в мире делом – НИ-ЧЕ-ГО не делать.

Как бы не так! Для бойцов студенческих строительных отрядов ТГАСУ такой сценарий долгожданных каникул – не вариант. Каждое лето они отправляются в разные уголки страны на самые ответственные стройки. Нынешний год не стал исключением. Более сотни студентов променяли беззаботные будни на очень даже «заботные» – трудовые. Но от того не менее насыщенные яркими, интересными событиями.

Случайных людей не держим

– Ну, во-первых, кто, если не мы. Как-никак – студенты лучшего за Уралом строительного вуза и одного из лучших в России, – с улыбкой перечисляет и.о. **командира штаба ССО ТГАСУ Владислав Ульянов**, отвечая на простой вопрос «Зачем?». – Во-вторых, что главное, в рядах стройотрядовцев нет случайных людей. Нас всех объединяет одно: мы не привыкли сидеть на месте, хотим развиваться в разных сферах и добиваться успехов. Студенческая стройка – это не только работа на объектах, но и большое количество интересных мероприятий, конкурсов и соревнований: спортивных, творческих… разных! Несмотря на то что ТГАСУ – вуз строительный, среди нас много классных танцоров, поэтов, музыкантов. Вот где им можно проявить всю свою энергию!

Символично, что старт этому движению дали студенты именно строительного вуза. Ровно 55 лет назад в городе появился первый студенческий стройотряд. Он объединил ребят из разных университетов города, которые на два летних месяца отправились на целинную стройку в Казахстан. Одним из инициаторов создания и командиром этого отряда стал Юрий Ларинцев, студент строительного факультета ТГАСУ (тогда еще ТИСИ). В первый год освоения целины бойцы строили жилые дома, детский сад, машинно-тракторную мастерскую. Томичи работали так азартно, самоотверженно и задорно, что стали примером для студентов других городов.

Стройотрядовское движение в ТГАСУ всегда было популярным. И остается таким по сей день. Каждый год в каждый отряд вливаются по 20–30 новичков. Желающих так много, что даже приходится устраивать негласный конкурс.

■ ССО «Феникс» трудится на ремонте средней школы № 15 г. Томска

Ну а девушки?

Третий трудовой семестр в разгаре.

– Невооруженным глазом видно: все строительные отряды готовы вступить в бой за лучшие объекты, их красоту и прочность, выполняя девиз университета, – отметил **ректор ТГАСУ Виктор Власов** на торжественном открытии летнего трудового сезона. – Слава наших стройотрядов проходит через всю историю университета. Хочу пожелать, чтобы вы достойно продолжили эту традицию, успешно потрудились и хорошо заработали.

Стройотряд «Альфа» в эти дни трудится на межрегиональной студенческой стройке «Мирный атом – ЛАЭС» в городе Сосновый Бор Ленинградской области. Кстати, комиссар этой межрегиональной стройки Никита Компаниец – выпускник ТГАСУ, прошедший вузовскую школу ССО. Ребята уже провели отделочные работы и благоустроили территорию на действующем энергоблоке ЛАЭС-2: разработали грунт близ градирен, привели в порядок туннели. Отличились парни и в турнире по стритболу – взяли призовое третье место.

ЦИФРА

110 бойцов

пяти студенческих отрядов ТГАСУ работают сегодня на стройках страны.

Девушки строительного отряда «Союз» вторую смену работают на всероссийской студенческой стройке «Мирный атом» в Озерске (Челябинская область). Зона их ответственности – объекты производственного объединения «Маяк». Хрупкие красавицы из Томска дали фору даже самым бывалым бойцам.

– Нынешняя смена подготовила немало сюрпризов. Чтобы расширить пешеходные дорожки, нужно было вручную вырыть траншеи общей протяженностью около 80 метров. Думаете, не сдюжили мы с девчонками? Как же! Справились на отлично, – передает «сводки с полей» **комиссар отряда Екатерина Милаева**. – А так в основном мирные будни: штукатурим и красим стены, облицовываем их керамической плиткой. Рабочий график очень плотный. Но так даже интереснее.

Бойцы из отряда «Единство» стали участниками одного из самых мощных строительных проектов даже не страны – мира. Речь о магистральном газопроводе «Сила Сибири». Всероссийская студенческая стройка «Север» развернулась в Республике Саха (Якутия) на Чаяндинском нефтегазоконденсатном месторождении. Это месторождение станет ресурсной базой строящегося трубопровода. Проект, реализующийся по поручению президента России, собрал более 800 бойцов из 31 российского региона.

На днях на ВВС «Север» прошел конкурс агитационных плакатов на тему «Помни всегда об охране труда!». Томичи отличились – из 35 представленных работ их творческий проект занял третье место.

…еще и песни поют!

Два отряда этим летом не стали покидать пределы региона. Здесь их помощь тоже нужна. ССО «Атлант» проводит трудовой семестр в селе Чажемто Колпашевского района на строительстве ферм и ангаров. Бойцы «Феникса» помогают подрядчику – ООО «Томскремстройпроект» – с реставрацией школы № 15. Ремонта в здании не было полвека. Ребята демонтировали стены, убирали старую штукатурку, заливали полы, работали каменщиками, укладывали тротуарную плитку.

– Наша компания уже не один год работает со строительным отрядом «Феникс». Они ответственные и активные ребята, готовые качественно выполнять работу при любых погодных условиях. Еще и песни при этом поют, – не скупится на комплименты **генеральный директор «Томскстройремпроекта» Виталий Малащук**. – До конца лета студенты ТГАСУ еще помогут нам с сооружением спортивной площадки и стадиона, отремонтируют кухню и уложат несколько десятков квадратных метров полов.

До завершения летнего трудового сезона остаются считаные недели. В конце августа все бойцы соберутся в Томске. За это время стройотрядовцы ТГАСУ еще немало сделают. Проверено многолетними трудовыми сменами!

Репутация – самый дорогой строительный материал

Компания «Асиножилстрой» стала лидером строительной отрасли на востоке Томской области

■ Валентина Артемьева

Собственный стиль

Как-то на вопрос о том, какие категории – жилые дома, объекты социального назначения или реставрация памятников архитектуры – наиболее интересны ему как профессиональному строителю, директор ООО «Асиножилстрой» Анатолий Мартынов ответил лаконично: «Все без исключения».

Уже более трех десятков лет назад руководитель компании связал свою жизнь с Асиновским районом. За эти годы он в деталях смог изучить и сам город, и его окрестности. Первые шаги в строительной индустрии он начинал делать в одном из совхозов Асиновского района сразу после завершения учебы в ТИСИ. Потом долгое время работал начальником МПМК.

Чего только не строилось для асиновцев под руководством Мартынова – жилье, мясокомбинат, заводские помещения, детские сады, школы… Выполнялись строительно-монтажные работы для агропромышленного комплекса, лесоперерабатывающей отрасли.

Последние 16 лет Анатолий Николаевич руководит строительной компанией ООО «Асиножилстрой». За этот период он сумел сформировать команду своей мечты, которая отвечает его стилю управления. Среди первых помощников – сын и главный инженер Евгений Мартынов, прораб Андрей Беляев, мастер Ольга Сороквашина.

Несмотря на трудности последних лет, компания развивается и расширяет свою производственную базу. На территории предприятия открыт хоть и небольшой, но свой завод по производству железобетонных изделий, организовано производство по цилиндровке бревен, имеется столярный цех и цех ковки. Это позволяет «Асиножилстрою» оставаться самодостаточной компанией и выполнять самостоятельно максимальное количество строительных работ.

Сегодня в коллективе «Асиножилстроя» трудится до сотни кадровых рабочих. Свое мастерство они показали на строительстве самых смелых и амбициозных проектов. Это и городской бассейн, и детский сад на 145 мест. При реконструкции усадьбы Лампсакова потребовалось не только мастерство и нестандартные технологические решения, но и самая обыкновенная любовь к родному краю. Теперь усадьба будет долгие годы радовать как самих асиновцев, так и гостей города.

По словам руководителя предприятия, каждая новая стройка для его коллектива как очередной экзамен, который они обязаны сдавать только на высокую оценку. Репутации в мире строителей создаются годами, а разрушаются в один миг. Поэтому заказчик должен получить свой объект под ключ непременно в установленные сроки, с хорошим качеством и с полным комплексом благоустроительных работ. Наверное, самым быстрым по срокам строительства для асиновцев стал Центр культуры в Берегаеве Тегульдетского района. На его возведение у них ушло всего семь месяцев. Причем строительство велось под пристальным вниманием общественности не только областного уровня, но и со стороны Москвы. В свое время берегаевцы написали письмо президенту, в котором жаловались на отсутствие у них очага культуры. И получили положительный ответ: клубу быть! Кремлевский проект лично принимал губернатор Сергей Жвачкин. Впрочем, столь же оперативными темпами асиновские строители возвели немало других социальных объектов как в своем районе, так и за его пределами. Компания «Асиножилстрой» оставила о себе доброе имя в Бакчаре и Тегульдете, Первомайском и Зырянском.

Авторитетный компаньон

– Компания «Асиножилстрой» отлично зарекомендовала себя на нашей земле, – отмечает **глава Тегульдетского района Игорь Клишин**. – Это наш давний надежный партнер, качественный подрядчик. Между нами уже давно выстроены не просто рабочие, а дружеские отношения, начало им положил еще прежний глава района Валерий Алексеевич Красов, когда асиновцы взялись за капитальный ремонт восьмилетней школы в 2010 году. А в 2015 году мы пригласили их на строительство детского сада в Тегульдете. После этого они выполнили для нашего района достаточно большой объем работ: три спортивных зала, клуб в Берегаеве, два дома для учителей и врачей, три четырехквартирных дома для детей-сирот, ФАП в Четь-Конторке. Побольше бы нам таких строителей-подрядчиков!

В этом году компания «Асиножилстрой» выиграла аукцион на выполнение капитального ремонта главного корпуса средней общеобразовательной школы № 2 в Тегульдете. Зданию, рассчитанному на 600 учеников, уже больше 30 лет. Сдать этот важный для нас объект строители должны к Новому году. Строители уже приступили к работе на этой площадке.

Помимо ремонта школы асиновцы в рамках федеральной программы «Формирование комфортной городской среды» выиграли подряд на ремонт общедомовых территорий в Тегульдете. В частности, по ограждению дворов двух многоквартирных жилых домов. Эти работы уже выполняются.

В рамках федерального проекта компания занята также на благоустройстве общественных пространств в районном центре. В прошлом году жители Тегульдета активно проголосовали за создание парка выпускников. Работы по укладке дорожек из тротуарной плитки начнутся в середине августа.

Всегда придет на выручку

– С этим подрядчиком – компанией «Асиножилстрой» – мы сотрудничаем постоянно, – рассказывает **глава Первомайского района Ирина Сиберт**. – Мы рады, что есть такой человек, такой руководитель, который не поставит тебя в долгий лист ожидания с твоими проблемами. Анатолий Николаевич придет на выручку – частенько он сам советует, как грамотно эксплуатировать объект, особенно в весенне-осенний период. Его фирму отличает хорошее качество исполнения заказов, за какой бы объект она ни бралась.

В этом году асиновцы построили на территории Первомайского района – в Куянове и Сергееве два дома для бюджетников. Работают споро и качественно: приступив к возведению объектов в марте, сейчас уже готовят акты ввода объектов в эксплуатацию. В прошлом году здесь же вели ремонт кровли на здании Куяновской школы.

В поселке Комсомольске по программе «Формирование комфортной городской среды» подрядчик занят на обустройстве детской площадки с установкой малых архитектурных форм и производит ограждение стадиона. А в рамках областной программы «Инициативное бюджетирование» там же будет обустроен тротуар к школе, а в Первомайском асиновцы займутся благоустройством привокзальной площади. Она находится в центре села, поэтому местные жители готовы вложить часть собственных средств, чтобы придать этой территории современный и ухоженный вид. Будет уложена тротуарная плитка, разбиты газоны. Планируется и замена общественного туалета.

Гарант стабильности

– Для такого города, как Асино, наличие подобных компаний – большая удача. Мощность предприятия позволяет ему вести работы не только на территории нашего муниципального образования, но и в соседних районах. Строители «Асиножилстроя» уже давно стали своими в Зырянке, Тегульдете, Первомайке, – подчеркивает **первый заместитель главы Асиновского района Евгений Самодуров**. – В прошлом году мы ввели в эксплуатацию многоквартирный дом по улице Тельмана в городе Асино и здание магазина одной из региональных сетей по улице Гончарова. Наш город также участвовал в федеральной программе «Формирование комфортной городской среды», в рамках которой были обустроены две дворовые территории на улицах ОВПУ, 2, и Транспортной, 1.

В этом году компания также участвовала в федеральном проекте «Формирование комфортной городской среды». Подрядчики уже завершили работы на одной дворовой территории по улице Ивана Черных, 18. Здесь заасфальтированы дорожки, ведущие к подъезду, и место для автостоянки, уложена тротуарная плитка, установлен декоративный забор, посажены деревья. Внутри двора полностью оборудована детская игровая площадка.

Кроме того, в текущем году будут благоустроены еще две общественные территории. В проект попала детская площадка на улице Советской, рядом с которой будут установлены малые архитектурные формы, и привокзальная площадь. На втором объекте территория будет частично заасфальтирована, частично выложена тротуарной плиткой. Завершить работы наши партнеры обещают к 1 сентября. В соблюдении сроков мы нисколько не сомневаемся.

Сейчас на стадии ввода в эксплуатацию находится административное здание по улице Советской и ведутся внутренние отделочные работы на многоквартирном доме по улице 9 Мая. А еще это предприятие участвовало в ямочном ремонте асиновских дорог. Эти работы выполнены на небольших отрезках на нескольких улицах. Сумма контракта составила 2,3 млн рублей.

Хочется поздравить коллектив «Асиножилстроя» с профессиональным праздником, пожелать крепкого сибирского здоровья. Побольше подрядов компании, развития и расцвета!

ЕДИНЫЙ ДЕНЬ ГОЛОСОВАНИЯ 9 сентября 2018

■ Мария Крайнова

За президентские выборы – грамоты и благодарности

Московский куратор настроил томских коллег на боевой лад

Во вторник в Томске с рабочим визитом побывал член Центральной избирательной комиссии Российской Федерации Сиябшах Шапиев, курирующий Томскую, Новосибирскую области и Алтайский край. Цель поездки – оказание методической и организационной помощи облизбиркому при подготовке к выборам 9 сентября 2018 года. В ЦИК РФ Сиябшах Шапиев отвечает за взаимодействие с органами государственной власти и местного самоуправления регионов по вопросам, связанным с подготовкой и проведением выборов и референдумов.

Сиябшах Шапиев встретился с членами избирательных комиссий Томской области, сотрудниками аппарата Избирательной комиссии Томской области и представителями политических партий. В ходе встречи он подчеркнул, что организация выборов на территории региона традиционно находится на высоком уровне.

Представляя высокого гостя, председатель областной избирательной комиссии Эльман Юсубов подчеркнул: представитель ЦИК не первый раз в Томске, он уже бывал у нас весной, и с томскими коллегами у него завязались теплые товарищеские отношения. Сиябшах Шапиев, в свою очередь, рассказал,

что всегда с удовольствием приезжает в Сибирь, которая, по его словам, подает пример всей России, являясь «здоровьем нации». Нашлись добрые слова и для областного центра как кузницы кадров.

Высоко оценил московский куратор работу избирательных комиссий нашего региона во время президентских выборов, подчеркнув, что доверие избирателя – это главная награда для работников избиркома.

– В Томской области в этом плане нет каких-либо нарушений, нет оснований для беспокойства. Здесь явка не особо высокая, но и не маленькая. Главное – обеспечены законность и доверие к избирательной системе.

Тем не менее, отметил представитель ЦИК, работникам избиркомов на местах нужно непрестанно учиться.

– Может, кто-то хочет спросить: «Зачем? Ведь у нас все хорошо». Но выборы – это процесс. Появляются новые участники, что-то изменяется в законодательной базе, в техническом обеспечении.

Подтверждением оценки работы избирательных комиссий Томской области стали награды Центризбиркома, которых удостоились десять сотрудников – это и глава горизбиркома Томска Виктор Тищенко, и скромные герои избирательных кампаний из глубинки.

Член ЦИК России также встретился с заместителем губернатора Томской области по внутренней политике Сергеем Ильиных, с которым обсудил вопросы содействия избирательным комиссиям в подготовке и проведении выборов, организации видеонаблюдения и трансляции изображения в Интернете на выборах мэра Томска.

От нас представитель Центризбиркома отправился в Новосибирск, где принял участие в координационном совещании по вопросам взаимодействия органов власти в Сибирском федеральном округе и избирательных комиссий при подготовке и проведении выборов, назначенных на 9 сентября 2018 года. На совещании Сиябшах Шапиев представил данные статистики и результаты анализа обращений жителей СФО, поступивших в ЦИК России. Он подчеркнул необходимость уделять серьезное внимание обращениям участников избирательного процесса для обеспечения законности и прозрачности выборов.

■ Мария Строева

Предстартовая готовность

Имена претендентов в мэры уже известны

ЦИФРА

377

участковых избирательных комиссий и более половины избирателей Томской области будет вовлечено в выборный процесс 9 сентября.

Предвыборная кампания в Томской области вступает в самую интересную стадию. До 9 августа (день, когда верстался этот номер. – **Прим. ред.**) все избирательные комиссии должны принять решение о регистрации кандидатов или отказе в регистрации, напомнил журналистам **председатель облизбиркома Эльман Юсубов**.

Уникальность сохраним!

– В этом году в нашем регионе проходят только локальные муниципальные выборы. Наиболее значимые – в Томске, где выбирают мэра. Также избирается глава Колпашевского района и досрочно – Томского. Традиционно большой интерес вызывают выборы главы Зональненского сельского поселения. Также дополнительные выборы пройдут в 12 муниципальных образованиях.

Как рассказал Эльман Сулейманович, КОИБы нынче у нас задействованы не будут. Решением ЦИК России КОИБы переданы в Новосибирскую область, где 9 сентября выбирают губернатора. Потом они вернутся назад. Что касается камер видеонаблюдения, то в Томске они работать будут практически везде (на 184 участках из 212), причем на половине из них голосование будет транслироваться в онлайн-режиме.

Сейчас есть договоренность с «Ростелекомом», что видеонаблюдение будет на тех участках, которые были задействованы на выборах президента.

Для этого дополнительно потребуется 3 млн рублей. На данный момент из бюджета областного центра на выборы выделено 23,5 млн рублей. И эта сумма не менялась с 2013 года.

– Много это или мало? Мне бы не хотелось переводить вопрос в такую плоскость. Напомню, что Томск – один из семи российских городов, где сохранились прямые выборы мэра, и я уверен, мы должны сохранить наши демократические традиции, уникальность нашего региона, – подчеркнул Юсубов.

Пока регион им неизменно следует: везде выборы проходят на альтернативной основе, причем наблюдается значительное число самовыдвиженцев, особенно на селе, где подписей нужно собрать немного.

Партии и самовыдвиженцы

Подхвативший эстафету председатель Томской городской муниципальной избирательной комиссии Виктор Тищенко рассказал, что баллотироваться в мэры пожелали 10 кандидатов, половина из них выдвинута партиями, остальные в порядке самовыдвижения. Один из самовыдвиженцев снял свою кандидатуру, еще трое не предоставили подписи. Из пяти самовыдвиженцев на данный момент остался один, на момент проведения пресс-конференции горизбирком занимался проверкой предоставленных им подписей. Евгений Макаренко собрал их 2 024 при минимуме в 1 857 и максимуме 2 043.

Также Виктор Тищенко сообщил, что на выборах мэра сохраняется досрочное голосование – при наличии у избирателя уважительных причин. Причем в территориальных избирательных комиссиях отдать голос можно с 29 августа по 4 сентября с 14.00 до 19.00, в выходные – с 10.00 до 14.00. А с 5 по 8 сентября – в участковых избиркомах: с 16.00 до 20.00 в будни и в субботу с 10.00 до 14.00.

Кроме того, избиратели, которые по состоянию здоровья не смогут прийти на участок или имеют инвалидность, с 30 августа могут написать заявление или направить устное сообщение о том, что не смогут прийти на участок. Представители участковой комиссии приедут к ним домой.

НА ВЫБОРЫ мэра Томска зарегистрированы пять кандидатов от партий: Алексей Выборов (ЛДПР), Иван Кляйн («Единая Россия»), Галина Немцева («Справедливая Россия»), Андрей Петров (КПРФ), Сергей Трапезников («Яблоко»). Документы для участия в выборах подали также самовыдвиженцы Станислав Перунов, Евгений Макаренко, Александр Парфинович, Галина Кочнева. Однако подписи в горизбирком предоставил только Евгений Макаренко.

КОГДА ВЕРСТАЛСЯ НОМЕР

ГОРИЗБИРКОМ зарегистрировал Евгения Макаренко. Таким образом, мэра будем выбирать из шести кандидатов.

ПОНЕДЕЛЬНИК • 13 августа

«ПЕРВЫЙ КАНАЛ»
05.00 Телеканал «Доброе утро».
09.00 Новости.
09.15 Телеканал «Доброе утро».
09.50 «Модный приговор».
10.55 «Жить здорово!» (16+).
12.00 Новости.
12.15 «Время покажет» (16+).
15.00 Новости.
15.15 «Давай поженимся!» (16+).
16.00 «Мужское/Женское» (16+).
17.00 «Время покажет» (16+).
18.00 Вечерние новости (с субтитрами).
18.25 «Видели видео?»
19.00 «На самом деле» (16+).
20.00 «Пусть говорят» (16+).
21.00 «Время».
21.30 Т/с **«Любовь по приказу»** (16+).
23.25 Т/с **«Красные браслеты»** (12+).
00.25 «Время покажет» (16+).
01.30 «Модный приговор».
02.35 «Мужское/Женское» (16+).
03.00 Новости.
03.05 «Мужское/Женское» (16+).
03.30 «Давай поженимся!» (16+).
04.20 «Контрольная закупка».

«РОССИЯ 1»
05.00 «Утро России».
05.07, 05.35, 06.07, 06.35, 07.07, 07.35, 08.07, 08.35 «Местное время. Вести-Томск».
09.00 «Вести».
09.15 «Утро России».
09.55 «О самом главном». Ток-шоу (12+).
11.00 «Вести».
11.40 «Местное время. Вести-Томск».
12.00 «Судьба человека с Борисом Корчевниковым» (12+).
13.00 «60 минут». Ток-шоу с Ольгой Скабеевой и Евгением Поповым (12+).
14.00 «Вести».
14.40 «Местное время. Вести-Томск».
15.00 Т/с **«Косатка»** (12+).
17.00 «Вести».
17.40 «Местное время. Вести-Томск».
18.00 «Андрей Малахов. Прямой эфир» (16+).
19.00 «60 минут». Ток-шоу с Ольгой Скабеевой и Евгением Поповым (12+).
20.00 «Вести».
20.45 «Местное время. Вести-Томск».
21.00 Т/с **«Искушение»** (12+).
00.00 Т/с **«Повороты судьбы»** (12+).
01.55 Т/с **«Вольф Мессинг: видевший сквозь время»** (16+).
03.50 Х/ф **«Семнадцать мгновений весны»** (12+).

«Матч ТВ»
10.30 «Вся правда про...» (12+).
11.00 Новости.
11.05 «Все на Матч!» Прямой эфир. Аналитика. Интервью. Эксперты.
12.55 Новости.
13.00 Футбол. Суперкубок Германии. «Айнтрахт» (Франкфурт) - «Бавария» (0+).
15.00 Новости.
15.05 «Все на Матч!» Прямой эфир. Аналитика. Интервью. Эксперты.
15.35 Пляжный волейбол. Мировой тур. Женщины. Финал. Трансляция из Москвы (0+).
16.35 Новости.
16.40 Пляжный волейбол. Мировой тур. Мужчины. Финал. Трансляция из Москвы (0+).
17.40 Футбол. Чемпионат Англии. «Ливерпуль» - «Вест Хэм» (0+).
19.40 Новости.
19.45 «Все на Матч!» Прямой эфир. Аналитика. Интервью. Эксперты.
20.15 Футбол. Суперкубок Испании. «Барселона» - «Севилья» (0+).
22.15 «Утомленные славой» (12+).
22.45 Новости.
22.50 «Все на Матч!» Прямой эфир. Аналитика. Интервью. Эксперты.
23.20 Футбол. Чемпионат Англии. «Арсенал» - «Манчестер Сити» (0+).
01.20 «Тотальный футбол».
02.20 «Черчесов. Live» (12+).
02.50 Новости.
03.00 «Все на Матч!» Прямой эфир. Аналитика. Интервью. Эксперты.
03.35 Д/ф «Тренер» (16+).
04.45 Х/ф **«Захват»** (16+).
06.30 Д/ф «Новицки: идеальный бросок» (16+).
08.30 Д/ф «Джесси Оуэнс, Лутц Лонг: вечная дружба» (16+).
09.30 Д/с «Жестокий спорт» (16+).
10.00 «Культ тура» (16+).

«КУЛЬТУРА»
06.30 Д/ф «Колокольная профессия».
07.05 Т/с **«Все началось в Харбине».**
07.55 «Пешком...» Балтика сказочная.
08.25 Х/ф **«Гляди веселей!».**
09.30 Д/ф «Германия. Замок Розенштайн».
10.00 Новости культуры.
10.15 Х/ф **«Кража».**
12.30 Х/ф **«Мой дорогой секретарь».**
14.05 «Цвет времени». В. Поленов. «Московский дворик».
14.10 Д/ф «Сестры. Крестовоздвиженская община».
15.00 Новости культуры.
15.10 «Эрмитаж». Авторская программа Михаила Пиотровского.
15.40 Д/ф «Вулканы Солнечной системы».
16.35 Берлинский филармонический оркестр. «Летняя ночь» в Вальдбюне.
17.30 «Отечество и судьбы». Глинки.
18.00 Т/с **«Все началось в Харбине».**
18.45 «Черные дыры. Белые пятна».
19.30 Новости культуры.
19.45 Д/ф «Вулканы Солнечной системы».
20.40 «Спокойной ночи, малыши!»
20.55 «Толстые». «Петр Андреевич».
21.25 Т/с **«Следствие ведут ЗнаТоКи». «Бумеранг».**
23.00 Новости культуры.
23.20 «Вячеслав Вс. Иванов. И Бог ночует между строк...»
00.00 Т/с **«Все началось в Харбине».**
00.45 «Архивные тайны». «1953 год. Коронация Елизаветы II».
01.15 Д/ф «Врубель».
01.40 Берлинский филармонический оркестр. «Летняя ночь» в Вальдбюне.
02.40 Д/ф «Брюгге. Средневековый город Бельгии».

«КАРУСЕЛЬ»
06.00 «Ранние пташки». «Висспер», «Смурфики».
08.00 «С добрым утром, малыши!»
08.30 «Комета-дэнс».
08.40 М/ф «Расти-механик».
09.30 М/ф «Ми-Ми-Мишки».
10.50 М/ф «38 попугаев».
11.35 М/ф «Пингвиненок Пороро».
12.30 М/ф «Боб-строитель».
13.15 М/ф «Тобот».
14.05 Т/с **«Классная школа».**
15.00 М/ф «ЛЕГО Сити».
15.05 М/ф «Поезд динозавров».
17.20 М/ф «Супер4».
18.05 М/ф «Даша и друзья: приключения в городе».
18.55 М/ф «Лео и Тиг».
21.05 М/ф «Маленький зоомагазин. Тайный мир питомцев».
21.30 «Спокойной ночи, малыши!»
21.45 М/ф «Три кота».
23.15 М/ф «Черепашки-ниндзя».
23.40 М/ф «Бен 10».
00.05 М/ф «Ниндзяго».
00.50 Х/ф **«Волшебный голос Джельсомино».**
02.00 М/ф «Волшебник Изумрудного города».
02.55 М/ф «Колыбельные мира».
03.10 М/ф «Куми-Куми» (12+).
03.20 «Жизнь замечательных зверей».
03.40 М/ф «Золотая антилопа».
04.10 М/ф «Рикки-Тикки-Тави».
04.30 «Подводный счет».
04.45 М/ф «Томас и его друзья».
05.30 М/ф «Чуддики».

«СТС»
06.00 «Ералаш» (0+).
06.25 М/ф «Тролли. Праздник продолжается!» (6+).
06.50 М/ф «Сезон охоты. Страшно глупо!» (6+).
08.30 Т/с **«Кухня»** (12+).
09.30 «Уральские пельмени» (16+).
09.45 М/ф «Стань легендой! Бигфут младший!» (6+).
11.40 Х/ф **«Спасатели Малибу»** (16+).
14.00 Т/с **«Воронины»** (16+).
19.00 Х/ф **«Джек Райан. Теория хаоса»** (12+).
21.00 Х/ф **«Ной»** (12+).
23.50 Т/с **«Новый человек»** (16+).
00.20 «Уральские пельмени» (16+).
01.00 Х/ф **«Бобро пожржаловать!»** (16+).
03.00 Т/с **«Геймеры»** (16+).
04.00 Т/с **«Крыша мира»** (16+).
05.00 «6 кадров» (16+).
05.45 Музыка на СТС (16+).

«Звезда»
06.15 «Легенды кино». Юрий Яковлев (6+).
06.50 «Легенды кино». Татьяна Пельтцер (6+).
07.15 «Легенды кино». Леонид Гайдай (6+).
07.50 «Последний день». Аркадий Вайнер (12+).
08.40 «Последний день». Лидия Русланова (12+).
09.00 Новости дня.
09.15 «Последний день». Лидия Русланова (12+).
09.55 Т/с **«Хозяйка тайги»** (16+).
13.00 Новости дня.
13.15 Т/с **«Хозяйка тайги»** (16+).
14.00 Военные новости.
14.05 Т/с **«Хозяйка тайги»** (16+).
18.00 Военные новости.
18.05 Д/с «Хроника Победы» (12+).
18.35 «Сталинград. Победа, изменившая мир». «Жаркое лето 42-го» (12+).
19.20 «Сталинград. Победа, изменившая мир». «Бои за каждый метр» (12+).
20.10 «Не факт!» (6+).
20.40 «Загадки века с Сергеем Медведевым». «Битва в Кремле. Отстранение Ленина» (12+).
21.25 «Загадки века с Сергеем Медведевым». «Генрих Гиммлер. Исчезновение» (12+).
22.10 «Загадки века с Сергеем Медведевым». «Николай Кузнецов. Мифы и реальность» (12+).
23.15 Х/ф **«Особо важное задание»** (6+).
01.55 Х/ф **«Максимка».**
03.25 Х/ф **«Спящая красавица».**
05.20 Д/ф «Вторая мировая война. Город-герой Севастополь» (12+).

«ТНТ»
07.00 «ТНТ. Best» (16+).
09.00 «Дом-2. Lite» (16+).
10.15 «Дом-2. Остров любви» (16+).
11.30 Т/с **«Улица»** (16+).
12.30 «Битва экстрасенсов» (16+).
14.00 Т/с **«Интерны»** (16+).
20.00 Т/с **«Деффчонки»** (16+).
21.00 «Где логика?» (16+).
22.00 «Полицейский с Рублевки» (16+).
23.00 «Дом-2. Город любви» (16+).
00.00 «Дом-2. После заката» (16+).
01.05 «Не спать!» (16+).
02.05 «Импровизация» (16+).
03.05 Т/с **«Последний корабль»** (16+).
04.00 «Где логика?» (16+).
06.00 «ТНТ. Best» (16+).

«НТВ»
04.50 «Подозреваются все» (16+).
05.20 «Суд присяжных» (16+).
06.00 «Сегодня».
06.05 «Суд присяжных» (16+).
06.30 «Деловое утро НТВ» (12+).
08.30 Т/с **«Возвращение Мухтара»** (16+).
10.00 «Сегодня».
10.25 Т/с **«Возвращение Мухтара»** (16+).
13.00 «Сегодня».
13.25 «Обзор. Чрезвычайное происшествие».
14.00 Т/с **«Ментовские войны»** (16+).
16.00 «Сегодня».
16.25 Т/с **«Ментовские войны»** (16+).
17.20 «ДНК» (16+).
18.25 Т/с **«Морские дьяволы»** (16+).
19.00 «Сегодня».
19.40 Т/с **«Морские дьяволы»** (16+).
22.00 Т/с **«Лесник. Своя земля»** (16+).
00.10 Т/с **«Свидетели»** (16+).
02.05 «Еда живая и мертвая» (12+).
03.00 Т/с **«Двое с пистолетами»** (16+).

«ДОМАШНИЙ»
06.30 «6 кадров» (16+).
07.40 «По делам несовершеннолетних» (16+).
09.45 «Давай разведемся!» (16+).
10.45 «Тест на отцовство» (16+).
11.45 «Преступления страсти» (16+).
12.45 «Понять. Простить» (16+).
13.55 Х/ф **«Когда мы были счастливы»** (16+).
18.00 «6 кадров» (16+).
19.00 Х/ф **«Лжесвидетельница»** (16+).
22.50 Т/с **«Глухарь. Возвращение»** (16+).
23.50 «6 кадров» (16+).
00.30 Т/с **«Глухарь. Возвращение»** (16+).
01.30 «Понять. Простить» (16+).
02.40 Т/с **«Глухарь. Возвращение»** (16+).
04.35 «Тест на отцовство» (16+).
05.35 «6 кадров» (16+).
06.00 «Джейми у себя дома» (16+).

Губернский канал «Томское время»
06.00 «Факт» (16+).
06.40 ***«Северск сегодня»***.
07.00 ***«Утро на «Томском времени»*** (16+).
09.00 «Евромакс: окно в Европу» (16+).
09.40 «Основной элемент» (16+).
10.10 Д/ф «Мы родом из мультиков. Сто лет Российской анимации» (16+).
11.00 Т/с **«Возвращение Мухтара»** (16+).
12.00 Т/с **«Катина любовь-2»** (16+).
13.00 Т/с **«Пляж»** (16+).
14.00 Д/ф «Удар властью» (16+).
15.00 Т/с **«Горюнов»** (16+).
16.00 ***«Томское время. Служба новостей»***.
16.20 «Основной элемент» (16+).
16.50 Д/ф «Мы родом из мультиков. Сто лет Российской анимации» (16+).
17.45 «Факт» (16+).
18.00 «Федерация» (16+).
18.40 ***«Северск сегодня»***.
19.00 ***«Томское время. Служба новостей»***.
19.40 Д/ф «Удар властью» (16+).
20.35 Т/с **«Пляж»** (16+).
21.30 ***«Томское время. Служба новостей»***.
22.10 Х/ф **«Мастер»** (16+).
00.00 ***«Томское время. Служба новостей»***.
00.40 «Факт» (16+).
01.00 Т/с **«Катина любовь-2»** (16+).
02.00 Т/с **«Возвращение Мухтара»** (16+).
03.00 Х/ф **«Мастер»** (16+).
04.50 Т/с **«Горюнов»** (16+).

«РЕН ТВ-Томск»
05.00 «Военная тайна» с Игорем Прокопенко (16+).
06.00 Д/ф «Документальный проект» (16+).
07.00 «С бодрым утром!» (16+).
08.30 «Новости» (16+).
09.00 «Военная тайна» с Игорем Прокопенко (16+).
11.00 Д/ф «Документальный проект» (16+).
12.00 «Информационная программа 112» (16+).
12.30 «Новости» (16+).
13.00 «Загадки человечества с Олегом Шишкиным» (16+).
14.00 Д/ф «Документальный проект» (16+).
16.00 «Информационная программа 112» (16+).
16.30 «Новости» (16+).
17.00 «Тайны Чапман» (16+).
18.00 «Самые шокирующие гипотезы» (16+).
19.00 «Информационная программа 112» (16+).
19.30 «Новости» (16+).
20.00 Х/ф **«Особенности национальной охоты»** (16+).
21.50 «Водить по-русски» (16+).
23.00 «Новости» (16+).
23.25 «Загадки человечества с Олегом Шишкиным» (16+).
00.30 Х/ф **«Особенности национальной рыбалки»** (16+).
02.20 «Самые шокирующие гипотезы» (16+).
03.20 «Тайны Чапман» (16+).
04.20 «Территория заблуждений» с Игорем Прокопенко (16+).

ТВ-Центр
06.00 «Настроение».
08.00 Х/ф **«Возвращение резидента»** (12+).
10.40 «Георгий Жженов. Агент надежды» (12+).
11.30 «События».
11.50 Т/с **«Инспектор Линли»** (16+).
13.35 «Мой герой. Алексей Нилов» (12+).
14.30 «События».
14.50 «Город новостей».
15.05 Т/с **«Отец Браун»** (16+).
16.55 «Естественный отбор» (12+).
17.45 Х/ф **«Убийство на троих»** (12+).
19.40 «События».
20.00 «Петровка, 38» (16+).
20.20 «Право голоса» (16+).
22.00 «События».
22.30 «Мужчины здесь не ходят». Специальный репортаж (16+).
23.05 «Без обмана». «Мифы о молочке (16+).
00.00 «События».
00.35 «90-е. Королевы красоты» (16+).
01.25 Д/ф «Операция «Промывание мозгов» (12+).
02.20 Х/ф **«Дудочка крысолова»** (16+).

«РОССИЯ 24»
06.00 Новости российской и мировой политики и экономики.
18.00, 19.30 «Вести 24.Томск».
18.10 «Интервью».
19.40 «Мобильный репортер».
20.00 Новости российской и мировой политики и экономики.

«5-й КАНАЛ»
05.00 «Известия».
05.25 М/ф «Ну, погоди!» (0+).
05.35 «Моя правда. Борис Смолкин» (12+).
06.25 «Моя правда. Барри Алибасов» (12+).
07.15 Х/ф **«Идеальное убийство»** (16+).
09.00 «Известия».
09.25 Т/с **«Кордон следователя Савельева»** (16+).
13.00 «Известия».
13.25 Т/с **«Кордон следователя Савельева»** (16+).
18.50 Т/с **«След»** (16+).
22.00 «Известия».
22.30 Т/с **«След»** (16+).
00.00 «Известия. Итоговый выпуск».
00.30 Т/с **«Обручальное кольцо»** (16+).

«Дисней»
05.00 М/ф «Солнечные зайчики» (0+).
05.20 М/ф «Аладдин» (0+).
05.45 М/ф «Чип и Дейл спешат на помощь» (6+).
06.15 М/ф «Капитан Джейк и пираты Нетландии» (0+).
06.45 М/ф «Микки и веселые гонки» (0+).
07.15 М/ф «Дружные мопсы» (0+).
07.45 М/ф «Герои в масках» (0+).
08.15 М/ф «Хранитель Лев» (0+).
08.40 М/ф «Голди и Мишка» (6+).
09.10 М/ф «Доктор Плюшева» (0+).
09.40 М/ф «София Прекрасная» (0+).
10.10 М/ф «Елена - принцесса Авалора» (0+).
10.35 М/ф «Хранитель Лев» (0+).
11.05 М/ф «Герои в масках» (0+).
11.35 М/ф «Дружные мопсы» (0+).
12.00 М/ф «Тимон и Пумба» (6+).
12.55 М/ф «7 гномов» (6+).
13.40 М/ф «Финес и Ферб» (6+).
15.05 М/ф «С приветом по планетам» (12+).
16.25 М/ф «Утиные истории» (6+).
16.55 М/ф «Рапунцель: новая история» (6+).
17.50 М/ф «Гравити Фолз» (12+).
18.45 М/ф «Леди Баг и Супер-кот» (6+).
19.10 М/ф «Отель Трансильвания» (12+).
19.30 М/ф «Легендарная пятерка» (6+).
22.15 М/ф «Финес и Ферб. Миссия MARVEL» (6+).
23.00 М/ф «Стражи Галактики» (12+).
23.30 М/ф «Мстители: революция Альтрона» (12+).
23.55 Т/с **«Однажды в сказке»** (12+).
01.40 Х/ф **«Классный мюзикл. Раскрывая секреты»** (12+).
03.45 М/ф «Аладдин» (0+).
04.35 Музыка на канале Disney (6+).

ВТОРНИК • 14 августа

«ПЕРВЫЙ КАНАЛ»
05.00 Телеканал «Доброе утро».
09.00 Новости.
09.15 Телеканал «Доброе утро».
09.50 «Модный приговор».
10.55 «Жить здорово!» (16+).
12.00 Новости.
12.15 «Время покажет» (16+).
15.00 Новости.
15.15 «Давай поженимся!» (16+).
16.00 «Мужское/Женское» (16+).
17.00 «Время покажет» (16+).
18.00 Вечерние новости (с субтитрами).
18.25 «Видели видео?»
19.00 «На самом деле» (16+).
20.00 «Пусть говорят» (16+).
21.00 «Время».
21.30 Т/с **«Любовь по приказу»** (16+).
23.30 Т/с **«Красные браслеты»** (12+).
00.25 «Время покажет» (16+).
01.30 «Модный приговор».
02.35 «Мужское/Женское» (16+).
03.00 Новости.
03.05 «Мужское/Женское» (16+).
03.30 «Давай поженимся!» (16+).
04.20 «Контрольная закупка».

«РОССИЯ 1»
05.00 «Утро России».
05.07, 05.35, 06.07, 06.35, 07.07, 07.35, 08.07, 08.35 «Местное время. Вести-Томск».
09.00 «Вести».
09.15 «Утро России».
09.55 «О самом главном». Ток-шоу (12+).
11.00 «Вести».
11.40 «Местное время. Вести-Томск».
12.00 «Судьба человека с Борисом Корчевниковым» (12+).
13.00 «60 минут». Ток-шоу с Ольгой Скабеевой и Евгением Поповым (12+).
14.00 «Вести».
14.40 «Местное время. Вести-Томск».
15.00 Т/с **«Косатка»** (12+).
17.00 «Вести».
17.40 «Местное время. Вести-Томск».
18.00 «Андрей Малахов. Прямой эфир» (16+).
19.00 «60 минут». Ток-шоу с Ольгой Скабеевой и Евгением Поповым (12+).
20.00 «Вести».
20.45 «Местное время. Вести-Томск».
21.00 Т/с **«Искушение»** (12+).
00.00 Т/с **«Повороты судьбы»** (12+).
01.55 Т/с **«Вольф Мессинг: видевший сквозь время»** (16+).
03.50 Х/ф **«Семнадцать мгновений весны»** (12+).

«Матч ТВ»
10.30 «Вся правда про...» (12+).
11.00 Новости.
11.05 «Все на Матч!» Прямой эфир. Аналитика. Интервью. Эксперты.
12.55 Новости.
13.00 Футбол. Российская Премьер-лига (0+).
15.00 «Тотальный футбол» (12+).
16.00 Д/с «Место силы» (12+).
16.30 Новости.
16.35 «Все на Матч!» Прямой эфир. Аналитика. Интервью. Эксперты.
17.05 Смешанные единоборства. Bellator. Федор Емельяненко против Фрэнка Мира. Трансляция из США (16+).
19.05 Новости.
19.10 «Все на Матч!» Прямой эфир. Аналитика. Интервью. Эксперты.
19.40 Смешанные единоборства. UFC. Роберт Уиттакер против Йоэля Ромеро. Реванш. Трансляция из США (16+).
21.35 Новости.
21.40 «Все на футбол!»
22.40 Футбол. Лига Европы. «Прогресс» (Люксембург) - «Уфа» (Россия). Прямая трансляция.
00.40 Футбол. Лига чемпионов. «Спартак» (Россия) - ПАОК (Греция). Прямая трансляция.
02.25 UFC Top-10. Противостояния (16+).
02.50 Новости.
03.00 «Все на Матч!» Прямой эфир. Аналитика. Интервью. Эксперты.
03.30 Х/ф **«Настоящая легенда»** (16+).
05.35 Смешанные единоборства. Bellator. Федор Емельяненко против Фрэнка Мира. Трансляция из США (16+).
07.35 Д/ф «Златан. Начало» (16+).
09.30 Д/с «Неизвестный спорт» (16+).

«КУЛЬТУРА»
06.30 «Истории в фарфоре». «Цена секрета».
07.05 Т/с **«Все началось в Харбине».**
07.55 «Пешком...» Крым античный.
08.25 Х/ф **«Гляди веселей!».**
09.30 «Толстые». «Петр Андреевич».
10.00 Новости культуры.
10.15 «Театр Екатерины Великой».
10.45 Т/с **«Следствие ведут ЗнаТоКи». «Бумеранг».**
12.20 «Архивные тайны». «1953 год. Коронация Елизаветы II».
12.45 Х/ф **«МакЛинток!».**
13.50 «Хлеб и голод».
14.30 «Симон Шноль. От 0 до 80».
15.00 Новости культуры.
15.10 «Эрмитаж».
15.40 Д/ф «Океаны Солнечной системы».
16.35 Берлинский филармонический оркестр. «Летняя ночь» в Вальдбюне.
17.30 «Отечество и судьбы». Набоковы.
18.00 Т/с **«Все началось в Харбине».**
18.45 «Черные дыры. Белые пятна».
19.30 Новости культуры.
19.45 Д/ф «Океаны Солнечной системы».
20.40 «Спокойной ночи, малыши!»
20.55 «Толстые». «Александр Иванович».
21.25 Т/с **«Следствие ведут ЗнаТоКи». «Бумеранг».**
23.00 Новости культуры.
23.20 «Вячеслав Вс.Иванов. И Бог ночует между строк...»
00.00 Т/с **«Все началось в Харбине».**
00.45 «Архивные тайны». «1941 год. Нападение на Перл-Харбор».
01.15 Берлинский филармонический оркестр. «Летняя ночь» в Вальдбюне.
02.15 «Владимир Боровиковский. Чувствительности дар».

«КАРУСЕЛЬ»
06.00 «Ранние пташки». «Висспер», «Смурфики».
08.00 «С добрым утром, малыши!»
08.30 «Комета-дэнс».
08.40 М/ф «Расти-механик».
09.30 М/ф «Ми-Ми-Мишки».
10.50 М/ф «38 попугаев».
11.35 М/ф «Пингвиненок Пороро».
12.30 М/ф «Боб-строитель».
13.15 М/ф «Тобот».
14.05 Т/с **«Классная школа».**
15.00 М/ф «ЛЕГО Сити».
15.05 М/ф «Поезд динозавров».
17.20 М/ф «Супер4».
18.05 М/ф «Даша и друзья: приключения в городе».
18.55 М/ф «Фиксики».
21.05 М/ф «Маленький зоомагазин. Тайный мир питомцев».
21.30 «Спокойной ночи, малыши!»
21.45 М/ф «Три кота».
23.15 М/ф «Черепашки-ниндзя».
23.40 М/ф «Бен 10».
00.05 М/ф «Ниндзяго».
00.50 Х/ф **«Волшебный голос Джельсомино».**
02.00 М/ф «Волшебник Изумрудного города».
02.55 М/ф «Колыбельные мира».
03.10 М/ф «Куми-Куми» (12+).
03.20 «Жизнь замечательных зверей».
03.40 М/ф «Самый маленький гном».
04.20 М/ф «Ежик должен быть колючим?».
04.30 «Подводный счет».
04.45 М/ф «Приключения в стране эльфов».

«СТС»
06.00 «Ералаш» (0+).
06.35 М/ф «Команда Турбо» (0+).
07.00 М/ф «Шоу мистера Пибоди и Шермана» (0+).
07.25 М/ф «Три кота» (0+).
07.40 М/ф «Том и Джерри» (0+).
08.30 Т/с **«Кухня»** (12+).
09.30 «Уральские пельмени» (16+).
09.45 Х/ф **«Одноклассницы. Новый поворот»** (16+).
11.10 Х/ф **«Ной»** (12+).
14.00 Т/с **«Воронины»** (16+).
19.00 Х/ф **«Напролом»** (16+).
21.00 Х/ф **«Война миров»** (16+).
23.20 Т/с **«Новый человек»** (16+).
23.50 «Уральские пельмени» (16+).
01.00 Х/ф **«В активном поиске»** (18+).
03.05 Т/с **«Геймеры»** (16+).
04.05 Т/с **«Крыша мира»** (16+).
05.05 «6 кадров» (16+).
05.35 «Ералаш» (0+).
05.50 Музыка на СТС (16+).

«Звезда»
06.10 «Легенды армии с Александром Маршаломом». Михаил Грешилов (12+).
07.00 «Легенды армии с Александром Маршаломом». Владимир Михалкин (12+).
07.50 «Последний день». Людмила Гурченко (12+).
08.40 «Последний день». Валентина Серова (12+).
09.00 Новости дня.
09.15 «Последний день». Валентина Серова (12+).
09.55 Т/с **«Хозяйка тайги»** (16+).
13.00 Новости дня.
13.15 Т/с **«Хозяйка тайги»** (16+).
14.00 Военные новости.
14.05 Т/с **«Хозяйка тайги»** (16+).
18.00 Военные новости.
18.05 Д/с «Хроника Победы» (12+).
18.35 «Сталинград. Победа, изменившая мир». «Рождение «Урана» (12+).
19.20 «Сталинград. Победа, изменившая мир». «Пейзаж перед битвой» (12+).
20.10 «Не факт!» (6+).
20.40 «Улика из прошлого». «Смерть Игоря Талькова» (16+).
21.25 «Улика из прошлого». Мэрилин Монро (16+).
22.10 «Улика из прошлого». Надежда Крупская (16+).
23.15 Х/ф **«Исчезновение»** (6+).
01.05 Х/ф **«Два долгих гудка в тумане»** (6+).
02.40 Х/ф **«Зеркало для героя»** (12+).
05.20 Д/ф «Вторая мировая война. Возвращая имена» (12+).

«ТНТ»
07.00 «ТНТ. Best» (16+).
09.00 «Дом-2. Lite» (16+).
10.15 «Дом-2. Остров любви» (16+).
11.30 Т/с **«Улица»** (16+).
12.30 «Битва экстрасенсов» (16+).
14.00 Т/с **«Интерны»** (16+).
20.00 Т/с **«Деффчонки»** (16+).
21.00 «Импровизация. Фильм о проекте» (16+).
22.00 «Полицейский с Рублевки» (16+).
23.00 «Дом-2. Остров любви» (16+).
00.00 «Дом-2. После заката» (16+).
01.05 «Не спать!» (16+).
02.05 «Импровизация» (16+).
03.05 Т/с **«Последний корабль»** (16+).
04.00 «Где логика?» (16+).
05.00 «Где логика?» (16+).
06.00 «ТНТ. Best» (16+).

«НТВ»
04.50 «Подозреваются все» (16+).
05.20 «Суд присяжных» (16+).
06.00 «Сегодня».
06.05 «Суд присяжных» (16+).
06.30 «Деловое утро НТВ» (12+).
08.30 Т/с **«Возвращение Мухтара»** (16+).
10.00 «Сегодня».
10.25 Т/с **«Возвращение Мухтара»** (16+).
13.00 «Сегодня».
13.25 «Обзор. Чрезвычайное происшествие».
14.00 Т/с **«Ментовские войны»** (16+).
16.00 «Сегодня».
16.25 Т/с **«Ментовские войны»** (16+).
17.20 «ДНК» (16+).
18.25 Т/с **«Морские дьяволы»** (16+).
19.00 «Сегодня».
19.40 Т/с **«Морские дьяволы»** (16+).
22.00 Т/с **«Лесник. Своя земля»** (16+).
00.10 Т/с **«Свидетели»** (16+).
02.00 «Квартирный вопрос» (0+).
03.05 Т/с **«Двое с пистолетами»** (16+).

«ДОМАШНИЙ»
06.30 «6 кадров» (16+).
07.30 «По делам несовершеннолетних» (16+).
09.30 «Давай разведемся!» (16+).
10.30 «Тест на отцовство» (16+).
11.30 «Преступления страсти» (16+).
12.30 «Понять. Простить» (16+).
14.10 Х/ф **«Лжесвидетельница»** (16+).
18.00 «6 кадров» (16+).
19.00 Х/ф **«Моя новая жизнь»** (16+).
22.40 Т/с **«Глухарь. Возвращение»** (16+).
23.40 «6 кадров» (16+).
00.30 Т/с **«Глухарь. Возвращение»** (16+).
01.25 «Понять. Простить» (16+).
03.05 Т/с **«Глухарь. Возвращение»** (16+).
05.00 «6 кадров» (16+).
05.30 «Джейми у себя дома» (16+).

Губернский канал «Томское время»
06.00 «Факт» (16+).
06.40 ***«Северск сегодня»***.
07.00 ***«Утро на «Томском времени»*** (16+).
09.00 ***«Томское время. Служба новостей»***.
09.40 «Основной элемент» (16+).
10.10 «Евгений Меньшов. Ослепительный миг» (16+).
11.00 Т/с **«Возвращение Мухтара»** (16+).
12.00 Т/с **«Катина любовь-2»** (16+).
13.00 Т/с **«Пляж»** (16+).
14.00 Д/ф «Удар властью» (16+).
15.00 Т/с **«Горюнов»** (16+).
16.00 ***«Томское время. Служба новостей»***.
16.20 «Основной элемент» (16+).
16.50 «Евгений Меньшов. Ослепительный миг» (16+).
17.45 «Факт» (16+).
18.00 «Федерация» (16+).
18.40 ***«Северск сегодня»***.
19.00 ***«Томское время. Служба новостей»***.
19.40 Д/ф «Удар властью» (16+).
20.35 Т/с **«Пляж»** (16+).
21.30 ***«Томское время. Служба новостей»***.
22.10 Х/ф **«Посторонний»** (16+).
00.00 ***«Томское время. Служба новостей»***.
00.40 «Факт» (16+).
01.00 Т/с **«Катина любовь-2»** (16+).
02.00 Т/с **«Возвращение Мухтара»** (16+).
03.00 Х/ф **«Посторонний»** (16+).
04.50 Т/с **«Горюнов»** (16+).

«РЕН ТВ-Томск»
05.00 «Территория заблуждений» с Игорем Прокопенко (16+).
06.00 Д/ф «Документальный проект» (16+).
07.00 «С бодрым утром!» (16+).
08.30 «Новости» (16+).
09.00 «Военная тайна» с Игорем Прокопенко (16+).
11.00 Д/ф «Документальный проект» (16+).
12.00 «Информационная программа 112» (16+).
12.30 «Новости» (16+).
13.00 «Загадки человечества с Олегом Шишкиным» (16+).
14.00 Д/ф «Документальный проект» (16+).
16.00 «Информационная программа 112» (16+).
16.30 «Новости» (16+).
17.00 «Тайны Чапман» (16+).
18.00 «Самые шокирующие гипотезы» (16+).
19.00 «Информационная программа 112» (16+).
19.30 «Новости» (16+).
20.00 Х/ф **«День выборов»** (16+).
22.20 «Водить по-русски» (16+).
23.00 «Новости» (16+).
23.25 «Загадки человечества с Олегом Шишкиным» (16+).
00.30 Х/ф **«День радио»** (16+).
02.20 «Самые шокирующие гипотезы» (16+).
03.20 «Тайны Чапман» (16+).
04.20 «Территория заблуждений» с Игорем Прокопенко (16+).

ТВ-Центр
06.00 «Настроение».
08.15 «Доктор И...» (16+).
08.50 Х/ф **«Страх высоты».**
10.35 «Анатолий Папанов. Так хочется пожить» (12+).
11.30 «События».
11.50 Т/с **«Инспектор Линли»** (16+).
13.35 «Мой герой. Мария Голубкина» (12+).
14.30 «События».
14.50 «Город новостей».
15.05 Т/с **«Отец Браун»** (16+).
16.55 «Естественный отбор» (12+).
17.45 Х/ф **«Убийство на троих»** (12+).
19.40 «События».
20.00 «Петровка, 38» (16+).
20.20 «Право голоса» (16+).
22.00 «События».
22.30 «Осторожно, мошенники! Письма счастья» (16+).
23.05 «Прощание. Владимир Высоцкий» (16+).
00.00 «События».
00.35 «Удар властью. Муаммар Каддафи» (16+).
01.25 Д/ф «Битва за Германию» (12+).
02.15 «Петровка, 38» (16+).
02.35 Т/с **«Отец Браун»** (16+).
04.20 «Мой герой. Мария Голубкина» (12+).
05.10 «Естественный отбор» (12+).

«РОССИЯ 24»
06.00 Новости российской и мировой политики и экономики.
18.00, 19.30 «Вести 24.Томск».
18.10, 18.50 «Интервью».
19.15 «Ваши личные финансы».
20.00 Новости российской и мировой политики и экономики.

«5-й КАНАЛ»
05.00 «Известия».
05.25 Т/с **«Обручальное кольцо»** (16+).
09.00 «Известия».
09.25 Т/с **«Офицеры»** (16+).
13.00 «Известия».
13.25 Т/с **«Опера. Хроники убойного отдела»** (16+).
18.50 Т/с **«След»** (16+).
22.00 «Известия».
22.30 Т/с **«След»** (16+).
00.00 «Известия. Итоговый выпуск».
00.30 Т/с **«Обручальное кольцо»** (16+).

«Дисней»
05.00 М/ф «Солнечные зайчики» (0+).
05.20 М/ф «Аладдин» (0+).
05.45 М/ф «Чип и Дейл спешат на помощь» (6+).
06.15 М/ф «Капитан Джейк и пираты Нетландии» (0+).
06.45 М/ф «Микки и веселые гонки» (0+).
07.15 М/ф «Дружные мопсы» (0+).
07.45 М/ф «Герои в масках» (0+).
08.15 М/ф «Хранитель Лев» (0+).
08.40 М/ф «Голди и Мишка» (6+).
09.10 М/ф «Доктор Плюшева» (0+).
09.40 М/ф «София Прекрасная» (0+).
10.10 М/ф «Елена - принцесса Авалора» (0+).
10.35 М/ф «Хранитель Лев» (0+).
11.05 М/ф «Герои в масках» (0+).
11.35 М/ф «Дружные мопсы» (0+).
12.00 М/ф «Тимон и Пумба» (6+).
12.55 М/ф «7 гномов» (6+).
13.40 М/ф «Финес и Ферб» (6+).
15.05 М/ф «С приветом по планетам» (12+).
16.25 М/ф «Утиные истории» (6+).
16.55 М/ф «Рапунцель: новая история» (6+).
17.50 М/ф «Гравити Фолз» (12+).
18.45 М/ф «Леди Баг и Супер-кот» (6+).
19.10 М/ф «Отель Трансильвания» (12+).
19.30 М/ф «Гномео и Джульетта» (0+).
21.15 М/ф «Звездная принцесса и силы зла» (12+).
23.00 М/ф «Стражи Галактики» (12+).
23.30 М/ф «Мстители: революция Альтрона» (12+).
23.55 Т/с **«Однажды в сказке»** (12+).
01.40 Х/ф **«Классный мюзикл: каникулы. Раскрывая секреты»** (12+).
03.50 М/ф «Аладдин» (0+).
04.35 Музыка на канале Disney (6+).

ТВ ПРОГРАММА

СРЕДА • 15 августа

«ПЕРВЫЙ КАНАЛ»

05.00 Телеканал «Доброе утро».
09.00 Новости.
09.15 Телеканал «Доброе утро».
09.50 «Модный приговор».
10.55 «Жить здорово!» (16+).
12.00 Новости.
12.15 «Время покажет» (16+).
15.00 Новости.
15.15 «Давай поженимся!» (16+).
16.00 «Мужское/Женское» (16+).
17.00 «Время покажет» (16+).
18.00 Вечерние новости (с субтитрами).
18.25 «Видели видео?»
19.00 «На самом деле» (16+).
20.00 «Пусть говорят» (16+).
21.00 «Время».
21.30 Т/с **«Любовь по приказу»** (16+).
23.30 Т/с **«Красные браслеты»** (12+).
00.30 «Время покажет» (16+).
01.30 «Модный приговор».
02.35 «Мужское/Женское» (16+).
03.00 Новости.
03.05 «Мужское/Женское» (16+).
03.35 «Давай поженимся!» (16+).
04.25 «Контрольная закупка».

«РОССИЯ 1»

05.00 «Утро России».
05.07, 05.35, 06.07, 06.35, 07.07, 07.35, 08.07, 08.35 «Местное время. Вести-Томск».
09.00 «Вести».
09.15 «Утро России».
09.55 «О самом главном». Ток-шоу (12+).
11.00 «Вести».
11.40 «Местное время. Вести-Томск».
12.00 «Судьба человека с Борисом Корчевниковым» (12+).
13.00 «60 минут». Ток-шоу с Ольгой Скабеевой и Евгением Поповым (12+).
14.00 «Вести».
14.40 «Местное время. Вести-Томск».
15.00 Т/с **«Косатка»** (12+).
17.00 «Вести».
17.40 «Местное время. Вести-Томск».
18.00 «Андрей Малахов. Прямой эфир» (16+).
19.00 «60 минут». Ток-шоу с Ольгой Скабеевой и Евгением Поповым (12+).
20.00 «Вести».
20.45 «Местное время. Вести-Томск».
21.00 Т/с **«Искушение»** (12+).
00.00 Т/с **«Повороты судьбы»** (12+).
01.55 Т/с **«Вольф Мессинг: видевший сквозь время»** (16+).
03.50 Х/ф **«Семнадцать мгновений весны»** (12+).

«Матч ТВ»

10.30 «Вся правда про...» (12+).
11.00 Новости.
11.05 «Все на Матч!» Прямой эфир. Аналитика. Интервью. Эксперты.
12.55 Новости.
13.00 Футбол. Лига Европы. «Прогресс» (Люксембург) - «Уфа» (Россия) (0+).
15.00 Новости.
15.05 «Все на Матч!» Прямой эфир. Аналитика. Интервью. Эксперты.
15.35 Футбол. Лига чемпионов. «Спартак» (Россия) - ПАОК (Греция) (0+).
17.35 «Спартак» - ПАОК. Live» (12+).
17.55 Новости.
18.00 Профессиональный бокс. Геннадий Головкин против Ванеса Мартиросяна. Бой за титул чемпиона мира по версиям IBO, WBA и WBC в среднем весе. (16+).
20.10 Новости.
20.15 «Все на Матч!» Прямой эфир. Аналитика. Интервью. Эксперты.
20.45 Профессиональный бокс. Деонтей Уайлдер против Луиса Ортиса. Бой за титул чемпиона мира по версии WBC в супертяжелом весе. Андрэ Диррелл против Хосе Ускатеги. Бой за титул чемпиона мира по версии IBF в суперсреднем весе. (16+).
23.00 Новости.
23.10 Футбол. Товарищеский матч. «Барселона» (Испания) - «Бока Хуниорс» (Аргентина).
01.10 Новости.
01.15 «Все на футбол!»
01.55 Классика UFC. Тяжеловесы (16+).
02.50 Новости.
03.00 «Все на Матч!» Прямой эфир. Аналитика. Интервью. Эксперты.
03.30 «Спортивный детектив» (16+).
04.30 Д/ф «Почему мы ездим на мотоциклах?» (16+).
06.15 Х/ф **«Прирожденный гонщик-2»** (16+).
08.00 Д/ф «Месси» (12+).
09.45 Д/ф «Бегущие вместе» (12+).

«КУЛЬТУРА»

06.30 «Истории в фарфоре». «Под царским вензелем».
07.05 Т/с **«Все началось в Харбине».**
07.55 «Пешком...» Гороховец заповедный.
08.25 Х/ф **«Гляди веселей!».**
09.30 «Толстые». «Александр Иванович».
10.00 Новости культуры.
10.15 «Аполлон Григорьев».
10.45 Т/с **«Следствие ведут ЗнаТоКи». «Бумеранг».**
12.20 «Архивные тайны». «1941 год. Нападение на Перл-Харбор».
12.45 Х/ф **«МакЛинток!».**
13.50 «Хлеб и деньги».
14.30 «Симон Шноль. От 0 до 80».
15.00 Новости культуры.
15.10 «Эрмитаж».
15.40 Д/ф «Чудеса погоды нашей Вселенной. Инопланетная метеорология».
16.35 Берлинский филармонический оркестр. Гала-концерт в Берлине.
17.30 «Отечество и судьбы». Соловьевы.
18.00 Т/с **«Все началось в Харбине».**
18.45 «Черные дыры. Белые пятна».
19.30 Новости культуры.
19.45 Д/ф «Чудеса погоды нашей Вселенной. Инопланетная метеорология».
20.40 «Спокойной ночи, малыши!»
20.55 «Толстые». «Федор Иванович».
21.25 Т/с **«Следствие ведут ЗнаТоКи». «Без ножа и кастета».**
22.30 «Те, с которыми я... Олег Каравайчук».
23.00 Новости культуры.
23.20 «Вячеслав Вс. Иванов. И Бог ночует между строк...»
00.00 Т/с **«Все началось в Харбине».**
00.45 «Архивные тайны». «1948 год. Похороны Ганди».
01.15 Берлинский филармонический оркестр. Гала-концерт в Берлине.
02.15 Д/ф «Давид Бурлюк. Король четвертого измерения».

«КАРУСЕЛЬ»

06.00 «Ранние пташки». «Висспер», «Смурфики».
08.00 «С добрым утром, малыши!»
08.30 «Комета-дэнс».
08.40 М/ф «Расти-механик».
09.30 М/ф «Ми-Ми-Мишки».
10.50 М/ф «Малыш и Карлсон».
11.35 М/ф «Пингвиненок Пороро».
12.05 «Проще простого!»
12.20 М/ф «Боб-строитель».
13.15 М/ф «Тобот».
14.05 Т/с **«Классная школа».**
15.00 М/ф «ЛЕГО Сити».
15.05 М/ф «Поезд динозавров».
17.20 М/ф «Супер4».
18.05 М/ф «Даша и друзья: приключения в городе».
18.55 М/ф «Смешарики. Пин-код».
21.05 М/ф «Маленький зоомагазин. Тайный мир питомцев».
21.30 «Спокойной ночи, малыши!»
21.45 М/ф «Три кота».
23.15 М/ф «Черепашки-ниндзя».
23.40 М/ф «Бен 10».
00.05 М/ф «Ниндзяго».
00.50 Х/ф **«Незнайка с нашего двора».**
02.00 М/ф «Волшебник Изумрудного города».
02.55 М/ф «Колыбельные мира».
03.10 М/ф «Куми-Куми» (12+).
03.20 «Жизнь замечательных зверей».
03.40 М/ф «Боцман и попугай».
04.30 «Подводный счет».
04.45 М/ф «Приключения в стране эльфов».

«СТС»

06.00 «Ералаш» (0+).
06.35 М/ф «Команда Турбо» (0+).
07.00 М/ф «Шоу мистера Пибоди и Шермана» (0+).
07.25 М/ф «Три кота» (0+).
07.40 М/ф «Том и Джерри» (0+).
08.30 Т/с **«Кухня»** (12+).
09.30 «Уральские пельмени» (16+).
09.40 Х/ф **«Напролом»** (16+).
11.40 Х/ф **«Война миров»** (16+).
14.00 Т/с **«Воронины»** (16+).
19.00 Х/ф **«Турист»** (16+).
21.00 Х/ф **«Солт»** (16+).
23.00 Т/с **«Новый человек»** (16+).
23.30 Шоу «Уральских пельменей» (16+).
00.30 «Уральские пельмени» (16+).
01.00 Х/ф **«Бандитки»** (12+).
02.45 Т/с **«Геймеры»** (16+).
03.45 Т/с **«Крыша мира»** (16+).
04.45 «6 кадров» (16+).
05.15 «Ералаш» (0+).
05.50 Музыка на СТС (16+).

«Звезда»

06.00 «Легенды космоса». «Станция «Мир» (6+).
06.25 «Легенды космоса». «Космодром Байконур» (6+).
07.15 «Легенды космоса». Юрий Гагарин (6+).
07.50 «Последний день». Иннокентий Смоктуновский (12+).
08.40 «Последний день». Эдуард Хиль (12+).
09.00 Новости дня.
09.15 «Последний день». Эдуард Хиль (12+).
09.55 Т/с **«Хозяйка тайги-2. К морю»** (16+).
13.00 Новости дня.
13.15 Т/с **«Хозяйка тайги-2. К морю»** (16+).
14.00 Военные новости.
14.05 Т/с **«Хозяйка тайги-2. К морю»** (16+).
18.00 Военные новости.
18.05 Д/с «Хроника Победы» (12+).
18.35 «Сталинград. Победа, изменившая мир». «Сталинградский котел» (12+).
19.20 «Сталинград. Победа, изменившая мир». «Воздушный мост рейха» (12+).
20.10 «Не факт!» (6+).
20.40 «Секретная папка». «Знаменосцы Победы. Непризнанные герои» (12+).
21.25 «Секретная папка». «Битва за Москву. Подольские курсанты против вермахта» (12+).
22.10 «Секретная папка». «Геббельс. Ловушка для нации» (12+).
23.15 Х/ф **«Выйти замуж за капитана».**
01.00 Х/ф **«Женя, Женечка и «катюша».**
02.40 Х/ф **«День свадьбы придется уточнить»** (12+).
04.25 Х/ф **«Человек в зеленом кимоно»** (12+).

«ТНТ»

07.00 «ТНТ. Best» (16+).
09.00 «Дом-2. Lite» (16+).
10.15 «Дом-2. Остров любви» (16+).
11.30 Т/с **«Улица»** (16+).
12.30 «Большой завтрак» (16+).
13.00 «Битва экстрасенсов» (16+).
14.30 Т/с **«Интерны»** (16+).
20.00 Т/с **«Деффчонки»** (16+).
21.00 «Однажды в России» (16+).
22.00 «Полицейский с Рублевки» (16+).
23.00 «Дом-2. Город любви» (16+).
00.00 «Дом-2. После заката» (16+).
01.05 «Не спать!» (16+).
02.05 «Импровизация» (16+).
03.05 Т/с **«Последний корабль»** (16+).
04.00 «Где логика?» (16+).
06.00 «ТНТ. Best» (16+).

«НТВ»

04.50 «Подозреваются все» (16+).
05.20 «Суд присяжных» (16+).
06.00 «Сегодня».
06.05 «Суд присяжных» (16+).
06.30 «Деловое утро НТВ» (12+).
08.30 Т/с **«Возвращение Мухтара»** (16+).
10.00 «Сегодня».
10.25 Т/с **«Возвращение Мухтара»** (16+).
13.00 «Сегодня».
13.25 «Обзор. Чрезвычайное происшествие».
14.00 Т/с **«Ментовские войны»** (16+).
16.00 «Сегодня».
16.25 Т/с **«Ментовские войны»** (16+).
17.20 «ДНК» (16+).
18.25 Т/с **«Морские дьяволы»** (16+).
19.00 «Сегодня».
19.40 Т/с **«Морские дьяволы»** (16+).
22.00 Т/с **«Лесник. Своя земля»** (16+).
00.10 Т/с **«Свидетели»** (16+).
02.00 «Дачный ответ» (0+).
03.05 Т/с **«Двое с пистолетами»** (16+).

«ДОМАШНИЙ»

06.30 «6 кадров» (16+).
07.30 «По делам несовершеннолетних» (16+).
09.35 «Давай разведемся!» (16+).
10.35 «Тест на отцовство» (16+).
11.35 «Преступления страсти» (16+).
12.35 «Понять. Простить» (16+).
14.20 Х/ф **«Моя новая жизнь»** (16+).
18.00 «6 кадров» (16+).
19.00 Х/ф **«Возмездие»** (16+).
22.45 Т/с **«Глухарь. Возвращение»** (16+).
23.45 «6 кадров» (16+).
00.30 Т/с **«Глухарь. Возвращение»** (16+).
01.25 «Понять. Простить» (16+).
03.10 Т/с **«Глухарь. Возвращение»** (16+).
05.00 «6 кадров» (16+).
05.30 «Джейми у себя дома» (16+).

Губернский канал «Томское время»

06.00 «Факт» (16+).
06.40 ***«Северск сегодня».***
07.00 ***«Утро на «Томском времени»*** (16+).
09.00 ***«Томское время. Служба новостей».***
09.40 «Основной элемент» (16+).
10.10 «Владимир Грамматиков. В движении» (16+).
11.00 Т/с **«Возвращение Мухтара»** (16+).
12.00 Т/с **«Катина любовь-2»** (16+).
13.00 Т/с **«Пляж»** (16+).
14.00 Д/ф «Удар властью» (16+).
15.00 Т/с **«Горюнов»** (16+).
16.00 ***«Томское время. Служба новостей».***
16.20 «Основной элемент» (16+).
16.50 «Владимир Грамматиков. В движении» (16+).
17.45 «Факт» (16+).
18.00 «Федерация» (16+).
18.15 ***«Страна «Росатом»*** (0+).
18.40 ***«Северск сегодня».***
19.00 ***«Томское время. Служба новостей».***
19.40 «История настоящего» (16+).
19.55 Д/ф «Удар властью» (16+).
20.35 Т/с **«Пляж»** (16+).
21.30 ***«Томское время. Служба новостей».***
22.10 Х/ф **«Родительский день»** (16+).
00.00 ***«Томское время. Служба новостей».***
00.40 «Факт» (16+).
01.00 Т/с **«Катина любовь-2»** (16+).
02.00 Т/с **«Возвращение Мухтара»** (16+).
03.00 Х/ф **«Родительский день»** (16+).
04.50 Т/с **«Горюнов»** (16+).

«РЕН ТВ-Томск»

05.00 «Территория заблуждений» с Игорем Прокопенко (16+).
06.00 Д/ф «Документальный проект» (16+).
07.00 «С бодрым утром!» (16+).
08.30 «Новости» (16+).
09.00 «Территория заблуждений» с Игорем Прокопенко (16+).
11.00 Д/ф «Документальный проект» (16+).
12.00 «Информационная программа 112» (16+).
12.30 «Новости» (16+).
13.00 «Загадки человечества с Олегом Шишкиным» (16+).
14.00 Д/ф «Документальный проект» (16+).
16.00 «Информационная программа 112» (16+).
16.30 «Новости» (16+).
17.00 «Тайны Чапман» (16+).
18.00 «Самые шокирующие гипотезы» (16+).
19.00 «Информационная программа 112» (16+).
19.30 «Новости» (16+).
20.00 Х/ф **«О чем говорят мужчины»** (16+).
21.50 «Смотреть всем!» (16+).
23.00 «Новости» (16+).
23.25 «Загадки человечества с Олегом Шишкиным» (16+).
00.30 Последний концерт группы «Кино» (16+).
01.30 Х/ф **«Асса»** (16+).
04.20 «Территория заблуждений» с Игорем Прокопенко (16+).

ТВ-Центр

06.00 «Настроение».
08.05 Х/ф **«Меня это не касается...»** (12+).
09.55 Х/ф **«Случай в квадрате 36-80»** (12+).
11.30 «События».
11.50 Т/с **«Инспектор Линли»** (16+).
13.35 «Мой герой. Юрий Васильев» (12+).
14.30 «События».
14.50 «Город новостей».
15.05 Т/с **«Отец Браун»** (16+).
16.55 «Естественный отбор» (12+).
17.50 Х/ф **«Марафон для трех граций»** (12+).
19.40 «События».
20.00 «Петровка, 38» (16+).
20.20 «Право голоса» (16+).
22.00 «События».
22.30 «Линия защиты. Судьбы резидентов» (16+).
23.05 «90-е. «Лужа» и «Черкизон» (16+).
00.00 «События».
00.35 «Свадьба и развод. Анастасия Волочкова и Игорь Вдовин» (16+).
01.25 Д/ф «Как утонул коммандер Крэбб» (12+).
02.15 «Петровка, 38» (16+).
02.30 Т/с **«Отец Браун»** (16+).
04.15 «Мой герой. Юрий Васильев» (12+).
05.05 «Естественный отбор» (12+).

«РОССИЯ 24»

06.00 Новости российской и мировой политики и экономики.
18.00-19.28 «Вести 24.Томск».
18.10, 18.50 «Интервью».
20.00 Новости российской и мировой политики и экономики.

«5-й КАНАЛ»

05.00 «Известия».
05.25 Т/с **«Обручальное кольцо»** (16+).
07.10 Т/с **«Опера. Хроники убойного отдела»** (16+).
09.00 «Известия».
09.25 Т/с **«Офицеры»** (16+).
13.00 «Известия».
13.25 Т/с **«Опера. Хроники убойного отдела»** (16+).
18.50 Т/с **«След»** (16+).
22.00 «Известия».
22.30 Т/с **«След»** (16+).
00.00 «Известия. Итоговый выпуск».
00.30 Т/с **«Обручальное кольцо»** (16+).

«Дисней»

05.00 М/ф «Солнечные зайчики» (0+).
05.20 М/ф «Аладдин» (0+).
05.45 М/ф «Чип и Дейл спешат на помощь» (6+).
06.15 М/ф «Капитан Джейк и пираты Нетландии» (0+).
06.45 М/ф «Микки и веселые гонки» (0+).
07.15 М/ф «Дружные мопсы» (0+).
07.45 М/ф «Герои в масках» (0+).
08.15 М/ф «Хранитель Лев» (0+).
08.40 М/ф «Голди и Мишка» (6+).
09.10 М/ф «Доктор Плюшева» (0+).
09.40 М/ф «София Прекрасная» (0+).
10.10 М/ф «Елена - принцесса Авалора» (0+).
10.35 М/ф «Хранитель Лев» (0+).
11.05 М/ф «Герои в масках» (0+).
11.35 М/ф «Дружные мопсы» (0+).
12.00 М/ф «Тимон и Пумба» (6+).
12.55 М/ф «7 гномов» (6+).
13.40 М/ф «Финес и Ферб» (6+).
15.05 М/ф «С приветом по планетам» (12+).
16.25 М/ф «Утиные истории» (6+).
16.55 М/ф «Рапунцель: новая история» (6+).
17.50 М/ф «Гравити Фолз» (12+).
18.45 М/ф «Леди Баг и Супер-кот» (6+).
19.10 М/ф «Отель Трансильвания» (12+).
19.30 М/ф «Волшебный мир Белль» (0+).
21.30 М/ф «Звездная принцесса и силы зла» (12+).
23.00 М/ф «Стражи Галактики» (12+).
23.30 М/ф «Мстители: революция Альтрона» (12+).
23.55 Т/с **«Однажды в сказке»** (12+).
01.40 Х/ф **«Лето. Пляж. Кино»** (6+).
03.40 М/ф «Аладдин» (0+).
04.35 Музыка на канале Disney (6+).

ЧЕТВЕРГ • 16 августа

«ПЕРВЫЙ КАНАЛ»

05.00 Телеканал «Доброе утро».
09.00 Новости.
09.15 Телеканал «Доброе утро».
09.50 «Модный приговор».
10.55 «Жить здорово!» (16+).
12.00 Новости.
12.15 «Время покажет» (16+).
15.00 Новости.
15.15 «Давай поженимся!» (16+).
16.00 «Мужское/Женское» (16+).
17.00 «Время покажет» (16+).
18.00 Вечерние новости (с субтитрами).
18.25 «Видели видео?»
19.00 «На самом деле» (16+).
20.00 «Пусть говорят» (16+).
21.00 «Время».
21.30 Т/с **«Любовь по приказу»** (16+).
23.30 Т/с **«Красные браслеты»** (12+).
00.25 «Время покажет» (16+).
01.30 «Модный приговор».
02.35 «Мужское/Женское» (16+).
03.00 Новости.
03.05 «Мужское/Женское» (16+).
03.35 «Давай поженимся!» (16+).
04.25 «Контрольная закупка».

«РОССИЯ 1»

05.00 «Утро России».
05.07, 05.35, 06.07, 06.35, 07.07, 07.35, 08.07, 08.35 «Местное время. Вести-Томск».
09.00 «Вести».
09.15 «Утро России».
09.55 «О самом главном». Ток-шоу (12+).
11.00 «Вести».
11.40 «Местное время. Вести-Томск».
12.00 «Судьба человека с Борисом Корчевниковым» (12+).
13.00 «60 минут». Ток-шоу с Ольгой Скабеевой и Евгением Поповым (12+).
14.00 «Вести».
14.40 «Местное время. Вести-Томск».
15.00 Т/с **«Косатка»** (12+).
17.00 «Вести».
17.40 «Местное время. Вести-Томск».
18.00 «Андрей Малахов. Прямой эфир» (16+).
19.00 «60 минут». Ток-шоу с Ольгой Скабеевой и Евгением Поповым (12+).
20.00 «Вести».
20.45 «Местное время. Вести-Томск».
21.00 Т/с **«Искушение»** (12+).
00.00 Т/с **«Повороты судьбы»** (12+).
01.55 Т/с **«Вольф Мессинг: видевший сквозь время»** (16+).
03.50 Х/ф **«Семнадцать мгновений весны»** (12+).

«Матч ТВ»

10.30 «Вся правда про...» (12+).
11.00 Новости.
11.05 «Все на Матч!» Прямой эфир. Аналитика. Интервью. Эксперты.
12.55 Новости.
13.00 Д/ф «Мечта» (16+).
15.00 Новости.
15.05 «Все на Матч!» Прямой эфир. Аналитика. Интервью. Эксперты.
15.35 Футбол. Товарищеский матч. «Барселона» (Испания) - «Бока Хуниорс» (Аргентина) (0+).
17.35 Д/с «Утомленные славой» (16+).
18.05 Новости.
18.15 «Все на Матч!» Прямой эфир. Аналитика. Интервью. Эксперты.
18.45 Д/ф «Тяжеловес» (16+).
20.45 Новости.
20.50 «Все на Матч!» Прямой эфир. Аналитика. Интервью. Эксперты.
21.20 Смешанные единоборства. UFC. Ти Джей Диллашоу против Коди Гарбрандта. Деметриус Джонсон против Генри Сехудо. Трансляция из США (16+).
22.55 Новости.
23.00 «Все на футбол!»
23.55 Футбол. Лига Европы. «Зенит» (Россия) - «Динамо» (Минск, Белоруссия). Прямая трансляция.
01.55 Смешанные единоборства. UFC. Аманда Нуньес против Ракель Пеннингтон. Алексей Олейник против Джуниора Альбини. Трансляция из Бразилии (16+).
03.00 «Все на Матч!» Прямой эфир. Аналитика. Интервью. Эксперты.
03.45 Х/ф **«Сезон побед»** (16+).
05.45 Смешанные единоборства. Bellator. Даррион Колдуэлл против Леандро Иго. Трансляция из США (16+).
07.45 Д/ф «Мой путь к Олимпии» (16+).
09.25 «Вся правда про...» (12+).
10.00 «Мария Шарапова» (16+).

«КУЛЬТУРА»

06.30 «Истории в фарфоре». «Кто не с нами, тот против нас».
07.05 Т/с **«Все началось в Харбине».**
07.55 «Пешком...» Углич дивный.
08.25 Х/ф **«Незнайка с нашего двора».**
09.30 «Толстые». «Федор Иванович».
10.00 Новости культуры.
10.15 «Семенова и Жорж».
10.45 Т/с **«Следствие ведут ЗнаТоКи». «Без ножа и кастета».**
11.50 Д/ф «Брюгге. Средневековый город Бельгии».
12.10 «Архивные тайны». «1948 год. Похороны Ганди».
12.40 Х/ф **«Пока плывут облака».**
13.50 «Хлеб и бессмертие».
14.30 «Симон Шноль. От 0 до 80».
15.00 Новости культуры.
15.10 «Эрмитаж».
15.40 Д/ф «Земля через тысячу лет».
16.35 Берлинский филармонический оркестр. Гала-концерт в Берлине.
17.15 Д/ф «Ваттовое море. Зеркало небес».
17.30 «Отечество и судьбы». Бекетовы.
18.00 Т/с **«Все началось в Харбине».**
18.45 «Черные дыры. Белые пятна».
19.30 Новости культуры.
19.45 Д/ф «Земля через тысячу лет».
20.40 «Спокойной ночи, малыши!»
20.55 «Толстые». «Мария Николаевна».
21.25 Т/с **«Следствие ведут ЗнаТоКи». «Без ножа и кастета».**
22.30 «Те, с которыми я... Олег Каравайчук».
23.00 Новости культуры.
23.20 «Вячеслав Вс. Иванов. И Бог ночует между строк...»
00.00 Т/с **«Все началось в Харбине».**
00.45 «Архивные тайны». «1916 год. Панчо Вилья. Взять живым или мертвым!»
01.20 Берлинский филармонический оркестр. Гала-концерт в Берлине.
02.00 «Павел Челищев. Нечетнокрылый ангел».

«КАРУСЕЛЬ»

06.00 «Ранние пташки». «Висспер», «Смурфики».
08.00 «С добрым утром, малыши!»
08.30 «Комета-дэнс».
08.40 М/ф «Расти-механик».
09.30 М/ф «Ми-Ми-Мишки».
10.50 М/ф «Возвращение блудного попугая».
11.35 М/ф «Пингвиненок Пороро».
12.05 «Проще простого!»
12.20 М/ф «Боб-строитель».
13.15 М/ф «Тобот».
14.05 Т/с **«Классная школа».**
15.00 М/ф «ЛЕГО Сити».
15.05 М/ф «Поезд динозавров».
15.55 «Микроистория».
16.00 «В мире животных «.
16.25 М/ф «Поезд динозавров».
17.20 М/ф «Супер4».
18.05 М/ф «Даша и друзья: приключения в городе».
18.55 М/ф «Летающие звери», «Малыши и летающие звери».
21.05 М/ф «Маленький зоомагазин. Тайный мир питомцев».
21.30 «Спокойной ночи, малыши!»
21.45 М/ф «Три кота».
23.15 М/ф «Черепашки-ниндзя».
23.40 М/ф «Бен 10».
00.05 М/ф «Ниндзяго».
00.50 Х/ф **«Незнайка с нашего двора».**
02.00 М/ф «Волшебник Изумрудного города».
02.55 М/ф «Колыбельные мира».
03.10 М/ф «Куми-Куми» (12+).
03.20 «Жизнь замечательных зверей».
03.40 М/ф «Тайна третьей планеты».
04.30 «Подводный счет».
04.45 М/ф «Приключения в стране эльфов».

«СТС»

06.00 «Ералаш» (0+).
06.35 М/ф «Команда Турбо» (0+).
07.00 М/ф «Шоу мистера Пибоди и Шермана» (0+).
07.25 М/ф «Три кота» (0+).
07.40 М/ф «Том и Джерри» (0+).
08.30 Т/с **«Кухня»** (12+).
09.30 «Уральские пельмени» (16+).
09.50 Х/ф **«Турист»** (16+).
12.00 Х/ф **«Солт»** (16+).
14.00 Т/с **«Воронины»** (16+).
19.00 Х/ф **«Леон»** (16+).
21.00 Х/ф **«Быстрее пули»** (18+).
23.00 Т/с **«Новый человек»** (16+).
23.30 Шоу «Уральских пельменей» (16+).
00.30 «Уральские пельмени» (16+).
01.00 Х/ф **«Три беглеца»** (16+).
02.55 Т/с **«Геймеры»** (16+).
03.55 Т/с **«Крыша мира»** (16+).
04.55 «Ералаш» (6+).
05.50 Музыка на СТС (16+).

«Звезда»

06.15 «Легенды музыки». Валерий Ободзинский (6+).
06.45 «Легенды музыки». ВИА «Пламя» (6+).
07.15 «Легенды музыки». Майя Кристалинская (6+).
07.50 «Последний день». Арчил Гомиашвили (12+).
08.40 «Последний день». Булат Окуджава (12+).
09.00 Новости дня.
09.15 «Последний день». Булат Окуджава (12+).
09.55 Т/с **«Хозяйка тайги-2. К морю»** (16+).
13.00 Новости дня.
13.15 Т/с **«Хозяйка тайги-2. К морю»** (16+).
14.00 Военные новости.
14.05 Т/с **«Хозяйка тайги-2. К морю»** (16+).
18.00 Военные новости.
18.05 Д/с «Хроника Победы» (12+).
18.35 «Сталинград. Победа, изменившая мир». «Армия-призрак» (12+).
19.20 «Сталинград. Победа, изменившая мир». «На Берлин!» (12+).
20.10 «Не факт!» (6+).
20.40 «Код доступа». «Проклятие Обамы» (12+).
21.25 «Код доступа». «Михаил Саакашвили. Король эпизода» (12+).
22.10 «Код доступа». «Генри Форд. Американская трагедия» (12+).
23.15 Х/ф **«Из жизни начальника уголовного розыска»** (12+).
01.00 Х/ф **«Валерий Чкалов».**
02.50 Х/ф **«Бессонная ночь»** (6+).
04.35 Д/с «Грани Победы» (12+).

«ТНТ»

07.00 «ТНТ. Best» (16+).
09.00 «Дом-2. Lite» (16+).
10.15 «Дом-2. Остров любви» (16+).
11.30 Т/с **«Улица»** (16+).
12.00 «Битва экстрасенсов» (16+).
13.30 Т/с **«Интерны»** (16+).
20.00 Т/с **«Деффчонки»** (16+).
21.00 «Шоу «Студия Союз» (16+).
22.00 «Полицейский с Рублевки» (16+).
23.00 «Дом-2. Город любви» (16+).
00.00 «Дом-2. После заката» (16+).
01.05 «Не спать!» (16+).
02.05 «Импровизация» (16+).
03.00 «ТНТ-Club» (16+).
03.05 Т/с **«Последний корабль»** (16+).
04.00 «Где логика?» (16+).
06.00 «ТНТ. Best» (16+).

«НТВ»

04.50 «Подозреваются все» (16+).
05.20 «Суд присяжных» (16+).
06.00 «Сегодня».
06.05 «Суд присяжных» (16+).
06.30 «Деловое утро НТВ» (12+).
08.30 Т/с **«Возвращение Мухтара»** (16+).
10.00 «Сегодня».
10.25 Т/с **«Возвращение Мухтара»** (16+).
13.00 «Сегодня».
13.25 «Обзор. Чрезвычайное происшествие».
14.00 Т/с **«Ментовские войны»** (16+).
16.00 «Сегодня».
16.25 Т/с **«Ментовские войны»** (16+).
17.20 «ДНК» (16+).
18.25 Т/с **«Морские дьяволы»** (16+).
19.00 «Сегодня».
19.40 Т/с **«Морские дьяволы»** (16+).
22.00 Т/с **«Лесник. Своя земля»** (16+).
00.10 Т/с **«Свидетели»** (16+).
02.00 «НашПотребНадзор» (16+).
03.05 Т/с **«Двое с пистолетами»** (16+).

«ДОМАШНИЙ»

06.30 «6 кадров» (16+).
07.30 «По делам несовершеннолетних» (16+).
09.35 «Давай разведемся!» (16+).
10.35 «Тест на отцовство» (16+).
11.35 «Преступления страсти» (16+).
12.35 «Понять. Простить» (16+).
14.20 Х/ф **«Возмездие»** (16+).
18.00 «6 кадров» (16+).
19.00 Х/ф **«Женить миллионера!»** (16+).
22.35 Т/с **«Глухарь. Возвращение»** (16+).
23.35 «6 кадров» (16+).
00.30 Т/с **«Глухарь. Возвращение»** (16+).
01.25 «Понять. Простить» (16+).
03.10 Т/с **«Глухарь. Возвращение»** (16+).
05.05 «6 кадров» (16+).
05.30 «Джейми у себя дома» (16+).

Губернский канал «Томское время»

06.00 «Факт» (16+).
06.40 ***«Северск сегодня».***
07.00 ***«Утро на «Томском времени»*** (16+).
09.00 ***«Томское время. Служба новостей».***
09.40 «Основной элемент» (16+).
10.10 «Женя Белоусов. Все на свете за любовь» (16+).
11.00 Т/с **«Возвращение Мухтара»** (16+).
12.00 Т/с **«Катина любовь-2»** (16+).
13.00 Т/с **«Пляж»** (16+).
14.00 Д/ф «На пороге вечности. Код доступа» (16+).
15.00 Т/с **«Горюнов»** (16+).
16.00 ***«Томское время. Служба новостей».***
16.20 «Основной элемент» (16+).
16.50 «Женя Белоусов. Все на свете за любовь» (16+).
17.45 «Факт» (16+).
18.00 «Федерация» (16+).
18.30 «Депутатские будни» (16+).
18.40 ***«Северск сегодня».***
19.00 ***«Томское время. Служба новостей».***
19.40 Д/ф «На пороге вечности. Код доступа» (16+).
20.35 Т/с **«Пляж»** (16+).
21.30 ***«Томское время. Служба новостей».***
22.10 Х/ф **«Гром ярости»** (16+).
00.00 ***«Томское время. Служба новостей».***
00.40 «Факт» (16+).
01.00 Т/с **«Катина любовь-2»** (16+).
02.00 Т/с **«Возвращение Мухтара»** (16+).
03.00 Х/ф **«Гром ярости»** (16+).
04.50 Т/с **«Горюнов»** (16+).

«РЕН ТВ-Томск»

05.00 «Территория заблуждений» с Игорем Прокопенко (16+).
06.00 Д/ф «Документальный проект» (16+).
07.00 «С бодрым утром!» (16+).
08.30 «Новости» (16+).
09.00 Д/ф «Документальный проект» (16+).
12.00 «Информационная программа 112» (16+).
12.30 «Новости» (16+).
13.00 «Загадки человечества с Олегом Шишкиным» (16+).
14.00 Д/ф «Документальный проект» (16+).
16.00 «Информационная программа 112» (16+).
16.30 «Новости» (16+).
17.00 «Тайны Чапман» (16+).
18.00 «Самые шокирующие гипотезы» (16+).
19.00 «Информационная программа 112» (16+).
19.30 «Новости» (16+).
20.00 Х/ф **«Реальный папа»** (16+).
21.40 «Смотреть всем!» (16+).
23.00 «Новости» (16+).
23.25 «Загадки человечества с Олегом Шишкиным» (16+).
00.30 Х/ф **«О чем еще говорят мужчины»** (16+).
02.20 «Самые шокирующие гипотезы» (16+).
03.20 «Тайны Чапман» (16+).
04.20 «Территория заблуждений» с Игорем Прокопенко (16+).

ТВ-Центр

06.00 «Настроение».
08.00 Х/ф **«Приступить к ликвидации»** (12+).
10.35 «Вера Глаголева. Ушедшая в небеса» (12+).
11.30 «События».
11.50 Т/с **«Инспектор Линли»** (16+).
13.35 «Мой герой. Виктор Дробыш» (12+).
14.30 «События».
14.50 «Город новостей».
15.05 Т/с **«Отец Браун»** (16+).
16.55 «Естественный отбор» (12+).
17.55 Х/ф **«Марафон для трех граций»** (12+).
19.40 «События».
20.00 «Петровка, 38» (16+).
20.20 «Право голоса» (16+).
22.00 «События».
22.30 «Вся правда» (16+).
23.05 Д/ф «Роковые влечения. Жизнь без тормозов» (12+).
00.00 «События».
00.35 «Хроники московского быта. Звездная жилплощадь» (12+).
01.20 Д/ф «Шпион в темных очках» (12+).
02.10 «Петровка, 38» (16+).
02.30 Т/с **«Отец Браун»** (16+).
04.15 «Мой герой. Виктор Дробыш» (12+).
05.00 «Естественный отбор» (12+).

«РОССИЯ 24»

06.00 Новости российской и мировой политики и экономики.
18.00, 19.30 «Вести 24.Томск».
18.10, 18.50 «Интервью».
20.00 Новости российской и мировой политики и экономики.

«5-й КАНАЛ»

05.00 «Известия».
05.25 Т/с **«Опера. Хроники убойного отдела»** (16+).
09.00 «Известия».
09.25 Т/с **«Офицеры-2»** (16+).
13.00 «Известия».
13.25 Т/с **«Опера. Хроники убойного отдела»** (16+).
18.50 Т/с **«След»** (16+).
22.00 «Известия».
22.30 Т/с **«След»** (16+).
00.00 «Известия. Итоговый выпуск».
00.30 Т/с **«Детективы»** (16+).

«Дисней»

05.00 М/ф «Солнечные зайчики» (0+).
05.20 М/ф «Аладдин» (0+).
05.45 М/ф «Чип и Дейл спешат на помощь» (6+).
06.15 М/ф «Капитан Джейк и пираты Нетландии» (0+).
06.45 М/ф «Микки и веселые гонки» (0+).
07.15 М/ф «Дружные мопсы» (0+).
07.45 М/ф «Герои в масках» (0+).
08.15 М/ф «Хранитель Лев» (0+).
08.40 М/ф «Голди и Мишка» (6+).
09.10 М/ф «Доктор Плюшева» (0+).
09.40 М/ф «София Прекрасная» (0+).
10.10 М/ф «Елена - принцесса Авалора» (0+).
10.35 М/ф «Хранитель Лев» (0+).
11.05 М/ф «Герои в масках» (0+).
11.35 М/ф «Дружные мопсы» (0+).
12.00 М/ф «Тимон и Пумба» (6+).
12.55 М/ф «7 гномов» (6+).
13.40 М/ф «Финес и Ферб» (6+).
15.05 М/ф «С приветом по планетам» (12+).
16.25 М/ф «Утиные истории» (6+).
16.55 М/ф «Рапунцель: новая история» (6+).
17.50 М/ф «Гравити Фолз» (12+).
18.45 М/ф «Леди Баг и Супер-кот» (6+).
19.10 М/ф «Отель Трансильвания» (12+).
19.30 М/ф «Оз: возвращение в Изумрудный город» (6+).
21.20 М/ф «Звездная принцесса и силы зла» (12+).
23.00 М/ф «Стражи Галактики» (12+).
23.30 М/ф «Мстители: революция Альтрона» (12+).
23.55 Т/с **«Однажды в сказке»** (12+).
01.40 Х/ф **«Лето. Пляж-2»** (12+).
03.45 М/ф «Аладдин» (0+).
04.35 Музыка на канале Disney (6+).

ТВ ПРОГРАММА

ПЯТНИЦА • 17 августа

«ПЕРВЫЙ КАНАЛ»

05.00 Телеканал «Доброе утро».
09.00 Новости.
09.15 Телеканал «Доброе утро».
09.50 «Модный приговор».
10.55 «Жить здорово!» (16+).
12.00 Новости.
12.15 «Время покажет» (16+).
15.00 Новости.
15.15 «Давай поженимся!» (16+).
16.00 «Мужское/Женское» (16+).
17.00 «Время покажет» (16+).
18.00 Вечерние новости (с субтитрами).
18.25 «Видели видео?»
19.00 «На самом деле» (16+).
20.00 «Поле чудес» (16+).
21.00 «Время».
21.30 Международный музыкальный фестиваль «Жара» (12+).
23.55 Х/ф **«Эволюция Борна»** (16+).
02.25 Х/ф **«Скандальный дневник»** (16+).
04.05 «Модный приговор».
05.05 «Мужское/Женское» (16+).

«РОССИЯ 1»

05.00 «Утро России».
05.07, 05.35, 06.07, 06.35, 07.07, 07.35, 08.07, 08.35 «Местное время. Вести-Томск».
09.00 «Вести».
09.15 «Утро России».
09.55 «О самом главном». Ток-шоу (12+).
11.00 «Вести».
11.40 «Местное время. Вести-Томск».
12.00 «Судьба человека с Борисом Корчевниковым» (12+).
13.00 «60 минут». Ток-шоу с Ольгой Скабеевой и Евгением Поповым (12+).
14.00 «Вести».
14.40 «Местное время. Вести-Томск».
15.00 Т/с **«Косатка»** (12+).
17.00 «Вести».
17.40 «Местное время. Вести-Томск».
18.00 «Андрей Малахов. Прямой эфир» (16+).
19.00 «60 минут». Ток-шоу с Ольгой Скабеевой и Евгением Поповым (12+).
20.00 «Вести».
20.45 «Местное время. Вести-Томск».
21.00 «Петросян-шоу» (16+).
23.00 «Сто причин для смеха». Семен Альтов.
23.30 Х/ф **«Гордиев узел»** (12+).
03.20 «Судьба человека с Борисом Корчевниковым» (12+).

«Матч ТВ»

10.30 «Вся правда про...» (12+).
11.00 Новости.
11.05 «Все на Матч!» Прямой эфир. Аналитика. Интервью. Эксперты.
12.55 Новости.
13.00 Х/ф **«Закусочная на колесах»** (12+).
15.00 Д/с «Драмы большого спорта» (16+).
15.30 Новости.
15.35 «Все на Матч!» Прямой эфир. Аналитика. Интервью. Эксперты.
16.05 Футбол. Лига Европы. «Зенит» (Россия) - «Динамо» (Минск, Белоруссия) (0+).
18.05 Профессиональный бокс. Всемирная Суперсерия. Финал. Мурат Гассиев против Александра Усика. Бой за титул абсолютного чемпиона мира в первом тяжелом весе. Трансляция из Москвы (16+).
19.15 Новости.
19.20 «Все на Матч!» Прямой эфир. Аналитика. Интервью. Эксперты.
19.50 Смешанные единоборства. UFC. Фабрисио Вердум против Александа Волкова. Трансляция из Великобритании (16+).
21.50 Классика UFC. Тяжеловесы (16+).
22.45 Новости.
22.55 «Все на Матч!» Прямой эфир. Аналитика. Интервью. Эксперты.
23.55 «Ла Лига: Новый сезон» (12+).
00.25 «Все на футбол!» Афиша (12+).
01.25 Профессиональный бокс. Майкл Конлан против Адеилсона Дос Сантоса. Джоно Кэрролл против Деклана Джерати. Бой за титул чемпиона IBF Inter-Continental в первом легком весе. Трансляция из Великобритании (16+).
03.00 «Все на Матч!» Прямой эфир. Аналитика. Интервью. Эксперты.
03.30 Х/ф **«Мастер тай-цзи»** (16+).
06.25 Х/ф **«Фабрика футбольных хулиганов»** (16+).
08.00 Смешанные единоборства. Bellator. Даррион Колдуэлл против Ноада Лахата. Логан Сторли против Эй Джея Мэттьюса. Прямая трансляция из США.
10.00 Д/с «Драмы большого спорта» (16+).

«КУЛЬТУРА»

06.30 «Истории в фарфоре». «Фарфоровые судьбы».
07.05 Д/ф «Душа Петербурга».
07.55 «Пешком...» Арзамас невыдуманный.
08.25 Х/ф **«Незнайка с нашего двора».**
09.30 «Толстые». «Мария Николаевна».
10.00 Новости культуры.
10.15 «Михаил Щепкин».
10.45 Т/с **«Следствие ведут ЗнаToKи». «Без ножа и кастета».**
11.50 Д/ф «Ваттовое море. Зеркало небес».
12.10 «Архивные тайны». «1916 год. Панчо Вилья. Взять живым или мертвым!»
12.40 Х/ф **«Пока плывут облака».**
13.50 «Хлеб и ген».
14.30 «Симон Шноль. От 0 до 80».
15.00 Новости культуры.
15.10 Х/ф **«Пятый океан».**
16.35 Берлинский филармонический оркестр. Гала-концерт в Берлине.
17.20 «Отечество и судьбы». Тенишевы.
17.50 Д/ф «Душа Петербурга».
18.45 «Эпизоды». Валерий Левенталь.
19.30 Новости культуры.
19.45 «Искатели». «Признание Фрола Разина».
20.35 «Линия жизни». Бэла Руденко.
21.30 Х/ф **«Розовая пантера наносит ответный удар».**
23.15 Новости культуры.
23.35 Гала-концерт на площади Букингемского дворца в честь королевы Елизаветы II.
01.05 «Архивные тайны». «1944 год. Бойцы Сопротивления в Веркоре».
01.35 «Первозданная природа Колумбии». «Тихоокеанское побережье Чоко».
02.25 М/ф «Большой подземный бал», «Королевский бутерброд».

«КАРУСЕЛЬ»

06.00 «Ранние пташки». «Висспер», «Смурфики».
08.00 «С добрым утром, малыши!»
08.30 «Комета-дэнс».
08.40 М/ф «Расти-механик».
09.30 М/ф «Ми-Ми-Мишки».
10.20 «Завтрак на ура!»
10.40 М/ф «Инспектор Гаджет».
12.05 «Проще простого!»
12.25 М/ф «Инспектор Гаджет».
18.05 М/ф «Даша и друзья: приключения в городе».
18.55 М/ф «Джинглики».
21.05 М/ф «Маленький зоомагазин. Тайный мир питомцев».
21.30 «Спокойной ночи, малыши!»
21.45 М/ф «Нильс».
00.50 Х/ф **«Миллион приключений. Остров ржавого генерала».**
02.00 М/ф «Приключения Незнайки и его друзей».
03.05 М/ф «Колыбельные мира».
03.10 М/ф «Куми-Куми» (12+).
03.20 «Жизнь замечательных зверей».
03.40 М/ф «Храбрый портняжка».
04.10 М/ф «Кот в сапогах».
04.30 «Подводный счет».
04.45 М/ф «Приключения в стране эльфов».

«СТС»

06.00 «Ералаш» (0+).
06.35 М/ф «Команда Турбо» (0+).
07.00 М/ф «Шоу мистера Пибоди и Шермана» (0+).
07.25 М/ф «Три кота» (0+).
07.40 М/ф «Том и Джерри» (0+).
08.30 Т/с **«Кухня»** (12+).
09.30 «Уральские пельмени» (16+).
09.40 Х/ф **«Леон»** (16+).
12.00 Х/ф **«Быстрее пули»** (18+).
14.00 Т/с **«Воронины»** (16+).
19.00 «Уральские пельмени» (16+).
19.30 Шоу «Уральских пельменей» (16+).
21.00 Х/ф **«На грани»** (16+).
23.00 Х/ф **«Девушка с татуировкой дракона»** (18+).
02.15 Х/ф **«Пираты. Банда неудачников»** (0+).
03.55 Х/ф **«Выкрутасы»** (12+).

«Звезда»

06.00 Д/с «Москва фронту» (12+).
06.25 Х/ф **«Не бойся, я с тобой»** (12+).
09.00 Новости дня.
09.15 Х/ф **«Не бойся, я с тобой»** (12+).
09.55 Т/с **«Хозяйка тайги-2. К морю»** (16+).
13.00 Новости дня.
13.15 Т/с **«Хозяйка тайги-2. К морю»** (16+).
14.00 Военные новости.
14.05 Т/с **«Хозяйка тайги-2. К морю»** (16+).
18.00 Военные новости.
18.05 Д/с «Хроника Победы» (12+).
18.35 Х/ф **«Приезжая»** (6+).
20.35 Х/ф **«Сверстницы».**
22.10 Х/ф **«Сказ про то, как царь Петр арапа женил»** (6+).
00.15 Т/с **«Человек в проходном дворе»** (12+).

«ТНТ»

07.00 «ТНТ. Best» (16+).
09.00 «Дом-2. Lite» (16+).
10.15 «Дом-2. Остров любви» (16+).
11.30 Т/с **«Улица»** (16+).
12.00 «Битва экстрасенсов» (16+).
13.30 Т/с **«Интерны»** (16+).
20.00 «Comedy Woman» (16+).
21.00 «Камеди клаб. Дайджест» (16+).
22.00 «Открытый микрофон» (16+).
23.00 «Дом-2. Город любви» (16+).
00.00 «Дом-2. После заката» (16+).
01.00 «Такое кино!» (16+).
01.35 Х/ф **«Мерцающий»** (16+).
03.25 «Импровизация» (16+).
05.00 «Где логика?» (16+).
06.00 «ТНТ. Best» (16+).

«НТВ»

04.50 «Подозреваются все» (16+).
05.20 «Суд присяжных» (16+).
06.00 «Сегодня».
06.05 «Суд присяжных» (16+).
06.30 «Деловое утро НТВ» (12+).
08.30 Т/с **«Возвращение Мухтара»** (16+).
10.00 «Сегодня».
10.25 Т/с **«Возвращение Мухтара»** (16+).
13.00 «Сегодня».
13.25 «Обзор. Чрезвычайное происшествие».
14.00 Т/с **«Ментовские войны»** (16+).
16.00 «Сегодня».
16.25 Т/с **«Ментовские войны»** (16+).
17.20 «ДНК» (16+).
18.25 Т/с **«Морские дьяволы»** (16+).
19.00 «Сегодня».
19.40 Т/с **«Морские дьяволы»** (16+).
22.00 Т/с **«Лесник. Своя земля»** (16+).
00.10 Т/с **«Свидетели»** (16+).
02.00 «Мы и наука. Наука и мы» (12+).
03.00 Т/с **«Двое с пистолетами»** (16+).

«ДОМАШНИЙ»

06.30 «6 кадров» (16+).
07.35 «По делам несовершеннолетних» (16+).
09.40 «Давай разведемся!» (16+).
10.40 «Тест на отцовство» (16+).
11.40 «Преступления страсти» (16+).
12.40 «Понять. Простить» (16+).
14.25 Х/ф **«Женить миллионера!»** (16+).
18.00 «6 кадров» (16+).
19.00 Х/ф **«Поцелуй судьбы»** (16+).
22.45 Т/с **«Глухарь. Возвращение»** (16+).
23.45 «6 кадров» (16+).
00.30 Т/с **«Глухарь. Возвращение»** (16+).
01.25 Х/ф **«Свадьба с приданым»** (16+).
03.50 Т/с **«Глухарь. Возвращение»** (16+).
05.40 «6 кадров» (16+).
06.00 «Джейми у себя дома» (16+).

Губернский канал «Томское время»

06.00 «Факт» (16+).
06.40 ***«Северск сегодня»***.
07.00 ***«Утро на «Томском времени»*** (16+).
09.00 ***«Томское время. Служба новостей»***.
09.40 «В мире животных» (16+).
10.10 «Татьяна Самойлова. Моих слез никто не видел» (16+).
11.00 Т/с **«Возвращение Мухтара»** (16+).
12.00 Т/с **«Катина любовь-2»** (16+).
13.00 Т/с **«Пляж»** (16+).
14.00 Д/ф «На пороге вечности. Код доступа» (16+).
15.00 Т/с **«Горюнов»** (16+).
15.50 «Депутатские будни» (16+).
16.00 ***«Томское время. Служба новостей»***.
16.20 «В мире животных» (16+).
16.50 «Татьяна Самойлова. Моих слез никто не видел» (16+).
17.45 «Факт» (16+).
18.00 «Федерация» (16+).
18.40 ***«Северск сегодня»***.
19.00 ***«Томское время. Служба новостей»***.
19.40 Д/ф «На пороге вечности. Код доступа» (16+).
20.35 Т/с **«Пляж»** (16+).
21.30 ***«Томское время. Служба новостей»***.
22.10 Х/ф **«10 шагов к успеху»** (12+).
00.40 «Факт» (16+).
01.00 Т/с **«Катина любовь-2»** (16+).
02.00 Т/с **«Возвращение Мухтара»** (16+).
03.00 Х/ф **«10 шагов к успеху»** (12+).
04.50 Т/с **«Горюнов»** (16+).

«РЕН ТВ-Томск»

05.00 «Территория заблуждений» с Игорем Прокопенко (16+).
06.00 Д/ф «Документальный проект» (16+).
07.00 «С бодрым утром!» (16+).
08.30 «Новости» (16+).
09.00 Д/ф «Документальный проект» (16+).
12.00 «Информационная программа 112» (16+).
12.30 «Новости» (16+).
13.00 «Загадки человечества с Олегом Шишкиным» (16+).
14.00 Д/ф «Документальный проект» (16+).
16.00 «Информационная программа 112» (16+).
16.30 «Новости» (16+).
17.00 «Тайны Чапман» (16+).
18.00 «Самые шокирующие гипотезы» (16+).
19.00 «Информационная программа 112» (16+).
19.30 «Новости» (16+).
20.00 «Неслабый пол» (16+).
21.00 «Звездные войны. Новый эпизод» (16+).
23.00 Х/ф **«Над законом»** (16+).
00.50 Х/ф **«Смерти вопреки»** (16+).
02.40 «Территория заблуждений» с Игорем Прокопенко (16+).

ТВ-Центр

06.00 «Настроение».
08.00 Д/ф «Последняя весна Николая Еременко» (12+).
08.50 Х/ф **«Леди исчезают в полночь»** (12+).
11.30 «События».
11.50 Х/ф **«Леди исчезают в полночь»** (12+).
12.50 Ирина Антонова в программе «Жена. История любви» (16+).
14.30 «События».
14.50 «Город новостей».
15.05 Х/ф **«Я объявляю вам войну»** (12+).
16.50 Х/ф **«Конец операции «Резидент»** (12+).
19.40 «События».
20.10 «Красный проект» (16+).
21.30 «Дикие деньги. Павел Лазаренко» (16+).
22.20 «Удар властью. Лев Рохлин» (16+).
23.15 «Прощание. Ян Арлазоров» (16+).
00.05 «Хроники московского быта. Борьба с привилегиями» (12+).
00.55 «Петровка, 38» (16+).
01.10 Х/ф **«Фантомас разбушевался»** (12+).
03.05 Х/ф **«Река памяти»** (12+).
04.55 «Осторожно, мошенники! Письма счастья» (16+).

«РОССИЯ 24»

06.00 Новости российской и мировой политики и экономики.
18.00, 19.30 «Вести 24.Томск».
18.10 «Интервью».
18.25 «Мобильный репортер».
18.30 «Интервью».
18.50 «Дежурная часть. Томск».
19.15 «Вести. Культура».
20.00 Новости российской и мировой политики и экономики.

«5-й КАНАЛ»

05.00 «Известия».
05.25 Т/с **«Опера. Хроники убойного отдела»** (16+).
09.00 «Известия».
09.25 Т/с **«Офицеры-2»** (16+).
13.00 «Известия».
13.25 Т/с **«Опера. Хроники убойного отдела»** (16+).
18.50 Т/с **«След»** (16+).
01.00 Т/с **«Детективы»** (16+).

«Дисней»

05.00 М/ф «Солнечные зайчики» (0+).
05.20 М/ф «Аладдин» (0+).
05.45 М/ф «Чип и Дейл спешат на помощь» (6+).
06.15 М/ф «Капитан Джейк и пираты Нетландии» (0+).
06.45 М/ф «Микки и веселые гонки» (0+).
07.15 М/ф «Дружные мопсы» (0+).
07.45 М/ф «Герои в масках» (0+).
08.15 М/ф «Хранитель Лев» (0+).
08.40 М/ф «Голди и Мишка» (6+).
09.10 М/ф «Доктор Плюшева» (0+).
09.40 М/ф «София Прекрасная» (0+).
10.10 М/ф «Елена - принцесса Авалора» (0+).
10.35 М/ф «Хранитель Лев» (0+).
11.05 М/ф «Герои в масках» (0+).
11.35 М/ф «Дружные мопсы» (0+).
12.00 М/ф «Гномео и Джульетта» (0+).
13.35 М/ф «Легендарная пятерка» (6+).
15.25 М/ф «Утиные истории» (6+).
17.35 М/ф «В поисках Немо» (0+).
19.30 М/ф «Русалочка: начало истории Ариэль» (0+).
21.00 М/ф «Леди Баг и Суперкот» (6+).
22.50 Х/ф **«Ханна Монтана. Кино»** (12+).
00.50 Х/ф **«Шикарное приключение Шарпей»** (12+).
02.40 Х/ф **«Звездная болезнь»** (12+).
04.30 Музыка на канале Disney (6+).

СУББОТА • 18 августа

«ПЕРВЫЙ КАНАЛ»

06.00 Новости.
06.10 «Ералаш».
06.55 «Смешарики. Новые приключения».
07.10 Т/с **«Избранница»** (12+).
09.00 «Играй, гармонь любимая!»
09.45 «Слово пастыря».
10.00 Новости.
10.10 «Николай Добрынин. «Я - эталон мужа» (12+).
11.10 «Теория заговора» (16+).
12.00 Новости.
12.10 «Идеальный ремонт».
13.25 «Стас Михайлов. Против правил» (16+).
14.30 Концерт Стаса Михайлова.
16.30 «Кто хочет стать миллионером?»
18.00 Вечерние новости (с субтитрами).
18.15 «Видели видео?»
19.50 «Сегодня вечером» (16+).
21.00 «Время».
21.20 «Сегодня вечером» (16+).
23.00 «КВН». Премьер-лига (16+).
00.30 Х/ф **«Другая женщина»** (18+).
02.30 «Модный приговор».
03.35 «Мужское/Женское» (16+).
04.25 «Контрольная закупка».

«РОССИЯ 1»

05.15 Т/с **«Лорд. Пес-полицейский»** (12+).
07.10 «Живые истории».
08.00 «Актуальное интервью».
08.50 «Пастырское слово».
09.00 «По секрету всему свету».
09.20 «Сто к одному». Телеигра.
10.10 «Пятеро на одного».
11.00 «Вести».
11.20 «Местное время. Вести-Томск».
11.40 «Измайловский парк». Большой юмористический концерт (16+).
14.00 Х/ф **«В час беды»** (12+).
18.00 «Привет, Андрей!». Вечернее шоу Андрея Малахова (12+).
20.00 «Вести».
20.50 Х/ф **«Прекрасные создания»** (12+).
00.50 Х/ф **«Не в парнях счастье»** (12+).
02.55 Т/с **«Личное дело»** (16+).

«Матч ТВ»

10.30 «Вся правда про...» (12+).
11.00 «Все на Матч!» События недели (12+).
11.30 Д/ф «Военный фитнес» (16+).
13.30 Новости.
13.40 Х/ф **«Непобедимый Мэнни Пакьяо»** (16+).
15.35 Новости.
15.40 «Все на футбол!» Афиша (12+).
16.40 «Спартак» - ПАОК. Live» (12+).
17.00 Новости.
17.05 «Все на Матч!» Прямой эфир. Аналитика. Интервью. Эксперты.
17.35 Смешанные единоборства. Bellator. Даррион Колдуэлл против Ноада Лахата. Логан Сторли против Эй Джея Мэттьюса. Трансляция из США (16+).
19.30 «Серия А: новый сезон» (12+).
20.00 Новости.
20.05 Профессиональный бокс. Терри Флэнаган против Мориса Хукера. Тайсон Фьюри против Сефера Сефери. Трансляция из Великобритании (16+).
22.00 Новости.
22.10 «Все на Матч!» Прямой эфир. Аналитика. Интервью. Эксперты.
22.55 Хоккей. Кубок мира среди молодежных команд. «Локо» (Россия) - «Оттава Кэпиталз» (Канада). Прямая трансляция из Сочи.
01.25 Новости.
01.30 «Все на Матч!» Прямой эфир. Аналитика. Интервью. Эксперты.
02.00 Профессиональный бокс. Карл Фрэмптон против Люка Джексона. Бой за титул чемпиона мира по версии WBO в полулегком весе. Тайсон Фьюри против Франческо Пьянеты. Прямая трансляция из Великобритании.
05.00 «Все на Матч!» Прямой эфир. Аналитика. Интервью. Эксперты.
05.30 Футбол. Чемпионат Италии. «Кьево» - «Ювентус» (0+).
07.30 Футбол. Чемпионат Испании. «Вильярреал» - «Реал Сосьедад» (0+).
09.30 Д/с «Несвободное падение» (16+).

«КУЛЬТУРА»

06.30 «Библейский сюжет».
07.05 Х/ф **«Пятый океан».**
08.20 М/ф «Буренка из Масленкино», «Исполнение желаний», «Капризная принцесса».
09.30 «Обыкновенный концерт с Эдуардом Эфировым».
10.00 Х/ф **«Розовая пантера наносит ответный удар».**
11.40 «Первозданная природа Колумбии». «Тихоокеанское побережье Чоко».
12.30 «Передвижники. Валентин Серов».
12.55 Гала-концерт на площади Букингемского дворца в честь королевы Елизаветы II.
14.30 Х/ф **«Мираж».**
17.55 «По следам тайны». «Новые «Воспоминания о будущем».
18.40 Х/ф **«Шумный день».**
20.15 Д/ф «Рихард Вагнер и Козима Лист».
21.00 Х/ф **«Жан де Флоретт».**
23.00 Д/ф «Танец на экране».
00.00 Х/ф **«Не отдавай королеву».**
02.25 М/ф «Загадка Сфинкса», «Лабиринт. Подвиги Тесея».

«КАРУСЕЛЬ»

06.00 М/ф «Висспер».
07.00 М/ф «Малышарики».
08.00 «С добрым утром, малыши!»
08.30 М/ф «Машинки», «Малыши и летающие звери».
10.00 «Завтрак на ура!»
10.20 М/ф «Мадемуазель Зази».
11.45 «Король караоке».
12.15 М/ф «Лунтик и его друзья».
15.30 М/ф «Бременские музыканты».
16.10 М/ф «Тима и Тома».
17.20 М/ф «Маленькое королевство Бена и Холли».
19.20 М/ф «Ми-Ми-Мишки».
21.30 «Спокойной ночи, малыши!»
21.45 М/ф «Смешарики. Пин-код».
00.50 М/ф «Гризли и лемминги».
02.00 М/ф «Приключения Незнайки и его друзей».
03.10 М/ф «Куми-Куми» (12+).
03.20 «Жизнь замечательных зверей».
03.40 М/ф «В стране невыученных уроков».
03.55 М/ф «Остров ошибок».
04.30 «Подводный счет».
04.45 М/ф «Приключения в стране эльфов».

«СТС»

06.00 «Ералаш» (0+).
06.20 М/ф «Команда Турбо» (0+).
06.45 М/ф «Шоу мистера Пибоди и Шермана» (0+).
07.10 М/ф «Том и Джерри» (0+).
07.35 М/ф «Новаторы» (6+).
07.50 М/ф «Три кота» (0+).
08.05 М/ф «Тролли. Праздник продолжается!» (6+).
08.30 Шоу «Уральских пельменей» (16+).
09.30 «ПроСТО кухня» (12+).
10.30 «Успеть за 24 часа» (16+).
11.30 «Уральские пельмени» (16+).
11.55 Х/ф **«Горько!»** (16+).
14.00 Х/ф **«Горько!-2»** (16+).
16.00 Шоу «Уральских пельменей» (16+).
16.30 Шоу «Уральских пельменей» (16+).
16.40 Х/ф **«Астерикс и Обеликс против Цезаря»** (0+).
18.55 Х/ф **«Астерикс и Обеликс. Миссия Клеопатра»** (0+).
21.00 Х/ф **«Джек Ричер»** (16+).
23.40 Х/ф **«Выкрутасы»** (12+).
01.35 Х/ф **«Горько!»** (16+).
03.35 Х/ф **«Горько!-2»** (16+).
05.30 «Ералаш» (0+).
05.50 Музыка на СТС (16+).

«Звезда»

06.00 Х/ф **«Воскресный папа».**
07.40 Х/ф **«Там, на неведомых дорожках...».**
09.00 Новости дня.
09.15 «Легенды музыки». Жанна Рождественская (6+).
09.40 «Последний день». Владислав Галкин (12+).
10.30 «Не факт!» (6+).
11.00 «Загадки века с Сергеем Медведевым». «Михаил Лермонтов. Роковая драма» (12+).
11.50 «Улика из прошлого». «Моцарт. Смертельный мотив» (16+).
12.40 «Секретная папка». «Тайна Третьего рейха. Секретное оружие СС» (12+).
13.00 Новости дня.
13.15 «Секретная папка». «Тайна Третьего рейха. Секретное оружие СС» (12+).
14.05 Х/ф **«Приезжая»** (6+).
16.05 Х/ф **«В добрый час!».**
18.00 Новости дня.
18.10 «Задело!»
18.25 Х/ф **«Неоконченная повесть»** (6+).
20.20 Т/с **«Дума о Ковпаке»** (12+).
03.15 Х/ф **«От Буга до Вислы»** (12+).

«ТНТ»

07.00 «ТНТ. Best» (16+).
08.00 «ТНТ Music» (16+).
08.30 «ТНТ. Best» (16+).
09.00 «Агенты 003» (16+).
09.30 «Дом-2. Lite» (16+).
10.30 «Дом-2. Остров любви» (16+).
11.30 Т/с **«Деффчонки»** (16+).
15.30 «САШАТАНЯ» (16+).
21.00 Х/ф **«Овердрайв»** (16+).
23.00 «Дом-2. Город любви» (16+).
00.00 «Дом-2. После заката» (16+).
01.00 Х/ф **«Город воров»** (16+).
03.25 «ТНТ Music» (16+).
04.00 «Импровизация» (16+).
05.00 «Где логика?» (16+).
06.00 «ТНТ. Best» (16+).

«НТВ»

04.55 «Хорошо там, где мы есть!» (0+).
05.30 «Ты супер!» (6+).
08.00 «Сегодня».
08.20 «Их нравы» (0+).
08.40 «Готовим с Алексеем Зиминым» (0+).
09.10 «Кто в доме хозяин?» (12+).
10.00 «Сегодня».
10.20 «Главная дорога» (16+).
11.05 «Еда живая и мертвая» (12+).
12.00 «Квартирный вопрос» (0+).
13.05 «НашПотребНадзор» (16+).
14.10 «Поедем, поедим!» (0+).
15.05 «Своя игра» (0+).
16.00 «Сегодня».
16.20 «Однажды...» (16+).
17.00 Т/с **«Пес»** (16+).
19.00 «Сегодня».
19.25 Т/с **«Пес»** (16+).
22.30 Х/ф **«Двойной блюз»** (16+).
02.10 «Квартирник НТВ у Маргулиса». Александр Васильев (16+).
03.30 Т/с **«Двое с пистолетами»** (16+).

«ДОМАШНИЙ»

06.30 «Джейми у себя дома» (16+).
07.30 «6 кадров» (16+).
08.00 Д/ф «Жанна» (16+).
09.00 Х/ф **«Сильная слабая женщина»** (16+).
10.50 Х/ф **«Дом без выхода»** (16+).
14.35 Х/ф **«Любка»** (16+).
18.00 «6 кадров» (16+).
19.00 Т/с **«Великолепный век»** (16+).
22.45 Д/ф «Москвички» (16+).
23.45 «6 кадров» (16+).
00.30 Х/ф **«Русская наследница»** (16+).
03.50 Д/ф «Москвички» (16+).
04.50 «6 кадров» (16+).
05.30 «Джейми у себя дома» (16+).

Губернский канал «Томское время»

06.00 Мультфильм (6+).
09.00 «В мире животных» (16+).
09.30 «Игорь Сикорский. Витязь неба» (16+).
10.30 Х/ф **«Кодовое название «Южный гром»** (16+).
13.00 Т/с **«Переводчик»** (16+).
17.00 Мультфильм (6+).
17.20 Д/ф «СССР. Крушение» (16+).
18.20 Д/ф «СССР. Крушение» (16+).
19.20 Х/ф **«Опасное погружение»** (16+).
21.00 ***«Томское время. Итоги недели»***.
22.00 Х/ф **«Большая игра»** (16+).
23.40 Концерт «Юбилейный вечер А. Зацепина» (12+).
01.30 Х/ф **«Чапаев»** (12+).
03.00 Х/ф **«Депутат Балтики»** (12+).
04.30 «Классика мирового кино». Чарли Чаплин (12+).

«РЕН ТВ-Томск»

05.00 «Территория заблуждений» с Игорем Прокопенко (16+).
08.00 Х/ф **«Пэн: путешествие в Нетландию»** (6+).
10.00 «Минтранс» (16+).
11.00 «Самая полезная программа» (16+).
12.00 «Военная тайна» с Игорем Прокопенко (16+).
16.30 «Территория заблуждений» с Игорем Прокопенко (16+).
18.30 «Засекреченные списки. Это фиаско, братан!» (16+).
20.20 Х/ф **«Звездный десант»** (16+).
22.45 Х/ф **«Звездный десант-2: герой федерации»** (16+).
00.20 Х/ф **«Звездный десант-3: мародер»** (18+).
02.15 Т/с **«Убойная сила-2»** (16+).

ТВ-Центр

05.30 «Марш-бросок» (12+).
05.55 «АБВГДейка».
06.25 Х/ф **«Меня это не касается...»** (12+).
08.20 «Православная энциклопедия» (6+).
08.50 «Выходные на колесах» (6+).
09.20 Х/ф **«Дежа вю»** (12+).
11.30 «События».
11.45 Х/ф **«Большая семья».**
13.50 «Смех с доставкой на дом» (12+).
14.30 «События».
14.45 Х/ф **«Первокурсница»** (12+).
18.25 Х/ф **«Забытая женщина»** (12+).
22.00 «События».
22.20 «Красный проект» (16+).
23.45 «Право голоса» (16+).
02.55 «Траектория возмездия». Специальный репортаж (16+).
03.30 «90-е. «Лужа» и «Черкизон» (16+).
04.15 «Дикие деньги. Павел Лазаренко» (16+).
05.05 «Удар властью. Лев Рохлин» (16+).

«РОССИЯ 24»

06.00 Новости российской и мировой политики и экономики.
19.00 «Россия 24.Томск». «Час науки».

«5-й КАНАЛ»

05.15 Т/с **«Детективы»** (16+).
08.35 «День ангела» (0+).
09.00 Т/с **«След»** (16+).
00.35 Т/с **«Академия»** (16+).

«Дисней»

05.00 М/ф «Ненаглядное пособие» (6+).
05.15 М/ф «Бабушка удава» (6+).
05.25 М/ф «Джинглики» (0+).
05.45 М/ф «Голди и Мишка» (6+).
06.15 М/ф «Капитан Джейк и пираты Нетландии» (0+).
06.45 М/ф «Микки и веселые гонки» (0+).
07.15 М/ф «Дружные мопсы» (0+).
07.45 М/ф «Герои в масках» (0+).
08.15 М/ф «Хранитель Лев» (0+).
08.40 М/ф «Голди и Мишка» (6+).
09.10 М/ф «Доктор Плюшева» (0+).
09.40 М/ф «София Прекрасная» (0+).
10.10 М/ф «Елена - принцесса Авалора» (0+).
10.35 М/ф «Хранитель Лев» (0+).
11.05 М/ф «Герои в масках» (0+).
11.35 М/ф «Дружные мопсы» (0+).
12.00 М/ф «Волшебный мир Белль» (0+).
13.55 М/ф «Леди Баг и Суперкот» (6+).
18.00 М/ф «Русалочка: начало истории Ариэль» (0+).
19.30 М/ф «Русалочка» (6+).
21.05 М/ф «Русалочка-2: возвращение в море» (6+).
22.30 Х/ф **«Аквамарин»** (12+).
00.30 Х/ф **«Возвращение на остров Ним»** (6+).
02.15 Х/ф **«Ханна Монтана. Кино»** (12+).
04.30 Музыка на канале Disney (6+).

ТВ ПРОГРАММА

ВОСКРЕСЕНЬЕ • 19 августа

«ПЕРВЫЙ КАНАЛ»

05.10 Т/с **«Избранница»** (12+).
06.00 Новости.
06.10 «Избранница» (12+).
07.30 «Смешарики. ПИН-код».
07.45 «Часовой» (12+).
08.15 «Здоровье» (16+).
09.20 «Непутевые заметки» с Дм. Крыловым (12+).
10.00 Новости.
10.10 «Наталья Варлей. «Свадьбы не будет!» (12+).
11.15 «Честное слово» с Юрием Николаевым.
12.00 Новости.
12.15 «Евгений Леонов. «Я король, дорогие мои!» (12+).
13.10 Х/ф **«Старший сын»** (12+).
15.40 «Михаил Боярский. Один на всех».
16.30 «Последняя ночь «Титаника».
17.25 Х/ф **«Титаник»** (12+).
21.00 Воскресное «Время».
22.00 «Звезды под гипнозом» (16+).
23.50 Х/ф **«Перевозчик»** (16+).
01.35 «Модный приговор».
02.35 «Мужское/Женское» (16+).
03.30 «Давай поженимся!» (16+).
04.20 «Контрольная закупка».

«РОССИЯ 1»

04.55 Т/с **«Лорд. Пес-полицейский»** (12+).
06.45 «Сам себе режиссер».
07.35 «Смехопанорама Евгения Петросяна».
08.05 «Утренняя почта».
08.45 «Местное время. Вести-Томск. События недели».
09.25 «Сто к одному». Телеигра.
10.10 «Когда все дома с Тимуром Кизяковым».
11.00 «Вести».
11.20 Т/с **«Только ты»** (12+).
20.00 «Вести».
22.00 «Воскресный вечер с Владимиром Соловьевым» (12+).
00.30 «Действующие лица с Наилей Аскер-заде» (12+).
01.25 «Сертификат на совесть». Фильм Аркадия Мамонтова (12+).
02.25 Т/с **«Право на правду»** (12+).

«Матч ТВ»

10.30 Футбол. Чемпионат Испании. «Барселона» - «Алавес» (0+).
12.30 Футбол. Чемпионат Италии. «Лацио» - «Наполи» (0+).
14.30 Новости.
14.40 Автоспорт. Mitjet 2L. Кубок России. Прямая трансляция из Московской области.
15.50 Новости.
16.00 Футбол. Чемпионат Англии. «Челси» - «Арсенал» (0+).
18.00 Новости.
18.05 «Все на Матч!» Прямой эфир. Аналитика. Интервью. Эксперты.
18.40 Автоспорт. Mitjet 2L. Кубок России. Прямая трансляция из Московской области.
19.50 Новости.
20.00 Смешанные единоборства. WFCA. Александр Емельяненко против Тони Джонсона. Трансляция из Москвы (16+).
21.20 Новости.
21.25 «Все на Матч!» Прямой эфир. Аналитика. Интервью. Эксперты.
21.55 Футбол. Чемпионат Англии. «Брайтон» - «Манчестер Юнайтед». Прямая трансляция.
23.55 «Валерий Карпин. Снова тренер» (12+).
00.25 Новости.
00.30 «Все на Матч!» Прямой эфир. Аналитика. Интервью. Эксперты.
01.25 Футбол. Российская Премьер-лига. «Ростов» - «Енисей» (Красноярск). Прямая трансляция.
03.25 «После футбола» с Георгием Черданцевым.
04.25 «Европейский футбол» (12+).
04.35 «Все на Матч!» Прямой эфир. Аналитика. Интервью. Эксперты.
05.00 Х/ф **«Жизнь на этих скоростях»** (16+).
07.00 «Спортивный детектив» (16+).
08.00 Х/ф **«Мастер тай-цзи»** (16+).
10.00 «Вся правда про...» (12+).

«КУЛЬТУРА»

06.30 «Лето Господне». Преображение.
07.05 Х/ф **«Не отдавай королеву».**
09.30 М/ф «В лесной чаще», «Степа-моряк», «Ну, погоди!»
10.30 «Обыкновенный концерт с Эдуардом Эфировым».
10.55 Х/ф **«Шумный день».**
12.30 «Неизвестная Европа». «Париж - город влюбленных, или Благословение Марии Магдалины».
13.00 «Научный стенд-ап».
13.55 «Первозданная природа Колумбии». «Сокровища национального парка Серрания де ла Макарена».
14.45 Д/ф «Танец на экране».
15.45 Х/ф **«Капитан Кидд».**
17.20 «Пешком...» Москва красная.
17.45 «По следам тайны». «Что было до Большого взрыва?»
18.35 «Романтика романса». Гала-концерт.
21.00 Х/ф **«Манон с источника».**
22.50 Х/ф **«Сказание о невидимом граде Китеже и деве Февронии»** (18+).
02.05 «Первозданная природа Колумбии». «Сокровища национального парка Серрания де ла Макарена».

«КАРУСЕЛЬ»

06.00 М/ф «Висспер».
07.00 М/ф «Малышарики».
08.00 «С добрым утром, малыши!»
08.30 М/ф «Бобр добр».
10.00 «Секреты маленького шефа».
10.30 М/ф «Джинглики».
11.45 «Проще простого!»
12.00 М/ф «Барбоскины».
13.00 Гала-концерт четвертого фестиваля детского танца «Светлана».
14.55 М/ф «Смешарики. Новые приключения».
16.40 М/ф «Сказочный патруль».
19.50 М/ф «Три кота».
21.30 «Спокойной ночи, малыши!»
21.45 М/ф «Маша и Медведь».
00.50 М/ф «Гризли и лемминги».
02.00 М/ф «Приключения Незнайки и его друзей».
03.10 М/ф «Куми-Куми» (12+).
03.20 «Жизнь замечательных зверей».
03.40 М/ф «Золушка».
04.00 М/ф «Русалочка».
04.30 «Подводный счет».
04.45 М/ф «Приключения в стране эльфов».

«СТС»

06.00 «Ералаш» (0+).
06.45 М/ф «Том и Джерри» (0+).
07.10 М/ф «Тролли. Праздник продолжается!» (6+).
07.35 М/ф «Новаторы» (6+).
07.50 М/ф «Три кота» (0+).
08.05 М/ф «Тролли. Праздник продолжается!» (6+).
08.30 «Уральские пельмени» (16+).
09.00 Шоу «Уральских пельменей» (16+).
09.50 Х/ф **«Астерикс и Обеликс в Британии»** (6+).
12.05 Х/ф **«Астерикс и Обеликс против Цезаря»** (0+).
14.20 Х/ф **«Астерикс и Обеликс. Миссия Клеопатра»** (0+).
16.25 Х/ф **«Код да Винчи»** (16+).
19.30 «Союзники» (16+).
21.00 Х/ф **«Джек Ричер-2. Никогда не возвращайся»** (16+).
23.25 Х/ф **«50 первых поцелуев»** (18+).
01.20 Х/ф **«Девушка с татуировкой дракона»** (18+).
04.00 «6 кадров» (16+).
05.00 «Ералаш» (0+).
05.50 Музыка на СТС (16+).

«Звезда»

06.15 Х/ф **«К Черному морю».**
07.45 Х/ф **«Опасные тропы»** (6+).
09.00 «Новости недели» с Юрием Подкопаевым.
09.25 «Служу России!»
09.55 «Военная приемка» (6+).
10.45 «Политический детектив» (12+).
11.35 Х/ф **«С Дона выдачи нет»** (16+).
13.00 Новости дня.
13.15 Х/ф **«С Дона выдачи нет»** (16+).
13.40 Т/с **«Смерш»** (16+).
18.00 Новости. Главное.
18.45 Д/с «Из всех орудий».
23.30 Т/с **«Адвокат»** (12+).
03.40 Х/ф **«Сверстницы».**
05.20 Д/с «Хроника Победы» (12+).

«ТНТ»

07.00 «ТНТ. Best» (16+).
09.00 «Дом-2. Lite» (16+).
10.00 «Дом-2. Остров любви» (16+).
11.00 «Перезагрузка» (16+).
12.00 «Большой завтрак» (16+).
12.30 «Comedy Woman» (16+).
13.35 Х/ф **«Овердрайв»** (16+).
15.25 Х/ф **«Планета обезьян»** (12+).
18.00 «Полицейский с Рублевки» (16+).
22.00 «Stand Up» (16+).
23.00 «Дом-2. Город любви» (16+).
00.00 «Дом-2. После заката» (16+).
01.05 «Такое кино!» (16+).
01.40 Х/ф **«Под планетой обезьян»** (12+).
03.30 «ТНТ Music» (16+).
04.05 «Импровизация» (16+).
05.00 «Где логика?» (16+).
06.00 «ТНТ. Best» (16+).

«НТВ»

05.20 «Ты супер!» (6+).
08.00 «Сегодня».
08.20 «Их нравы» (0+).
08.45 «Устами младенца» (0+).
09.25 «Едим дома» (0+).
10.00 «Сегодня».
10.20 «Первая передача» (16+).
11.00 «Чудо техники» (12+).
11.55 «Дачный ответ» (0+).
13.00 «НашПотребНадзор» (16+).
14.00 «У нас выигрывают!» (12+).
15.05 «Своя игра» (0+).
16.00 «Сегодня».
16.20 «Следствие вели...» (16+).
18.00 «Новые русские сенсации» (16+).
19.00 «Сегодня».
19.40 Х/ф **«Шаман. Новая угроза»** (16+).
23.30 Х/ф **«Гений»** (16+).
01.35 Т/с **«Двое с пистолетами»** (16+).

«ДОМАШНИЙ»

06.30 «Джейми у себя дома» (16+).
07.30 «6 кадров» (16+).
08.00 Х/ф **«Суженый-ряженый»** (16+).
09.50 Х/ф **«Билет на двоих»** (16+).
13.50 Х/ф **«Поцелуй судьбы»** (16+).
17.30 «Свой дом». Ток-шоу (16+).
18.00 «6 кадров» (16+).
19.00 Т/с **«Великолепный век»** (16+).
22.55 Д/ф «Москвички» (16+).
23.55 «6 кадров» (16+).
00.30 Х/ф **«Русская наследница»** (16+).
04.00 Д/ф «Москвички» (16+).
05.00 «6 кадров» (16+).
05.30 «Джейми у себя дома» (16+).

Губернский канал «Томское время»

06.00 Мультфильм (6+).
10.00 Д/ф «СССР. Крушение» (16+).
11.00 Д/ф «СССР. Крушение» (16+).
12.00 «Томское время. Служба новостей итоги недели».
13.00 «В мире животных» (16+).
13.30 Х/ф **«Кодовое название «Южный гром»** (16+).
16.00 «Игорь Сикорский. Витязь неба» (16+).
17.00 Мультфильм (6+).
17.20 Концерт «Юбилейный вечер А. Зацепина» (12+).
19.00 Т/с **«Переводчик»** (16+).
23.00 Х/ф **«Опасное погружение»** (16+).
01.00 Х/ф **«Большая игра»** (16+).
03.00 «В мире животных» (16+).
04.30 «Классика мирового кино». Чарли Чаплин (12+).

«РЕН ТВ-Томск»

05.00 Т/с **«Убойная сила-2»** (16+).
13.00 Т/с **«Убойная сила-3»** (16+).
23.00 Т/с **«Военная разведка. Западный фронт»** (16+).

ТВ-Центр

06.05 Т/с **«Отец Браун»** (16+).
07.50 «Фактор жизни» (12+).
08.20 Д/ф «Ирония судьбы Эльдара Рязанова» (12+).
09.30 Х/ф **«Фантомас разбушевался»** (12+).
11.30 «События».
11.45 Х/ф **«Женщины»** (12+).
13.50 «Смех с доставкой на дом» (12+).
14.30 «События».
14.45 «Свадьба и развод. Сергей Жигунов и Вера Новикова» (16+).
15.35 «Хроники московского быта. Петля и пуля» (12+).
16.20 «90-е. «Поющие трусы» (16+).
17.15 Х/ф **«Река памяти»** (12+).
19.05 «Свидание в Юрмале». Фестиваль театра, музыки и кино (12+).
20.45 Х/ф **«Танцы марионеток»** (16+).
00.25 «События».
00.40 «Петровка, 38» (16+).
00.50 Х/ф **«Убийство на троих»** (12+).
04.40 Д/ф «Вера Глаголева. Ушедшая в небеса» (12+).
05.30 «Линия защиты. Судьбы резидентов» (16+).

«РОССИЯ 24»

06.00 Новости российской и мировой политики и экономики.
19.00 «Россия 24.Томск».

«5-й КАНАЛ»

05.00 Т/с **«Академия»** (16+).
09.30 «Моя правда. Валентин Смирнитский» (12+).
10.20 «Моя правда. Олег Табаков» (12+).
11.05 «Моя правда. Юрий Батурин» (12+).
11.55 «Моя правда. Дима Билан» (12+).
12.40 Т/с **«Кордон следователя Савельева»** (16+).
00.25 Х/ф **«Курьер из «Рая»** (12+).
02.15 Т/с **«Опера. Хроники убойного отдела»** (16+).

«Дисней»

05.00 М/ф «Тридцать восемь попугаев» (6+).
05.15 М/ф «Завтра будет завтра» (6+).
05.25 М/ф «Джинглики» (0+).
05.45 М/ф «Голди и Мишка» (6+).
06.15 М/ф «Капитан Джейк и пираты Нетландии» (0+).
06.45 М/ф «Микки и веселые гонки» (0+).
07.15 М/ф «Дружные мопсы» (0+).
07.45 М/ф «Герои в масках» (0+).
08.15 М/ф «Хранитель Лев» (0+).
08.40 М/ф «Голди и Мишка» (6+).
09.10 М/ф «Доктор Плюшева» (0+).
09.40 М/ф «София Прекрасная» (0+).
10.10 М/ф «Елена - принцесса Авалора» (0+).
10.35 М/ф «Хранитель Лев» (0+).
11.05 М/ф «Герои в масках» (0+).
11.35 М/ф «Дружные мопсы» (0+).
12.00 М/ф «Оз: возвращение в Изумрудный город» (6+).
13.50 М/ф «Рапунцель: новая история» (6+).
16.25 М/ф «Русалочка» (6+).
18.05 М/ф «Русалочка-2: возвращение в море» (6+).
19.30 М/ф «В поисках Немо» (0+).
21.25 Х/ф **«Возвращение на остров Ним»** (6+).
23.15 Х/ф **«Звездная болезнь»** (12+).
00.50 Х/ф **«Аквамарин»** (12+).
02.50 Х/ф **«Шикарное приключение Шарпей»** (12+).
04.35 Музыка на канале Disney (6+).

ООО «УК «ЛАМА» оказывает услуги:

- по техническому обслуживанию и ремонту офисной техники;
- обслуживанию информационных баз данных;
- разработке и внедрению программного обеспечения;
- монтажным работам вычислительной техники.

Тел. 900-400. РЕКЛАМА

ЛАМА ГРУППА КОМПАНИЙ

ООО «УК «ЛАМА» оказывает все виды юридических услуг ИП и юрлицам, осуществляет абонентское обслуживание.

Тел. 900-400. РЕКЛАМА

В СООТВЕТСТВИИ со ст. 13, 13.1 Федерального закона от 24.07.2002 № 101-ФЗ «Об обороте земель сельскохозяйственного назначения» извещаются участники общей долевой собственности АОЗТ «Авангард» Кожевниковского района Томской области о согласовании проектов межевания земельных участков. Исходный кадастровый номер земельного участка 70:07:0100041:179, участок расположен по адресу: Томская область, Кожевниковский район, земли АОЗТ «Авангард». Выделяемые земельные участки расположены в границах АОЗТ «Авангард». Заказчик работ по подготовке проектов межевания земельных участков – общество с ограниченной ответственностью «Вейсгейм и К», почтовый адрес: 636174, Томская область, Кожевниковский район, с. Батурино, ул. Октябрьская, 1, кв. 2, тел. 8-923-422-61-58. Кадастровый инженер Лесников Юрий Николаевич, регистрационный номер 70-10-30, почтовый адрес: 634063, г. Томск, ул. С. Лазо, 23, оф. 10, адрес электронной почты: tomzemgeo@sibmail.com, тел. 8 (382-2) 68-37-91. С проектом межевания земельных участков можно ознакомиться по адресу: 634063, г. Томск, ул. С. Лазо, 23, оф. 10, ООО «Томземгео», и предоставить обоснованные возражения относительно размера и местоположения границ выделяемого в счет земельных долей земельного участка от заинтересованных лиц в течение 30 дней со дня опубликования данного извещения.

ПАУТИНА СОБЫТИЙ

http://tomsk-novosti.ru

ЧАСТНЫЕ ОБЪЯВЛЕНИЯ

ПРОДАМ

САХАР, муку, крупы, окорочка, отруби, комбикорм. Доставка. Тел.: 72-70-82, 64-47-47. РЕКЛАМА.

УСЛУГИ

МЕБЕЛЬНЫЙ цех «12 стульев». Перетяжка мягкой мебели. Пенсионерам скидка 10%. Гарантия. Тел. 21-31-70, сайт www.peretyajka.tomsk.ru. РЕКЛАМА.

МЕБЕЛЬНЫЙ цех «Мастодонт». Перетяжка мягкой мебели. Работаем с 2000 года. Опытные мастера. Бесплатная доставка. Гарантия. Тел. 562-562. РЕКЛАМА.

ПРОФЕССИОНАЛЬНЫЙ ремонт холодильников на дому: отечественных, импортных (Stinol, Daewoo, Indezit и др.). Цены низкие. Гарантия 1 год. Тел. 22-34-30. РЕКЛАМА.

РЕМОНТ стиральных и посудомоечных машин, бойлеров, пылесосов с гарантией. Транспортные услуги. Тел. 55-00-20. РЕКЛАМА.

ЛИЦЕНЗИРОВАННАЯ мастерская выполнит ремонт любых стиральных и посудомоечных машин. Тел. 33-53-70. РЕКЛАМА.

РЕМОНТ холодильников дома. Гарантия. Тел.: 34-58-80, 8-952-887-77-28 (постоянно). РЕКЛАМА.

ВАКАНСИИ

АДМИНИСТРАТОР в приемную. Гибкий график. 21 тыс. руб. Тел. 8-952-155-03-66.

ПОДРАБОТАЙ! Тел. 8-953-911-61-88.

МЕДРАБОТНИК, 45 000. Тел. 97-95-13.

АРХИВАРИУС. Тел. 97-75-70.

ВАХТЕР. Тел. 8-923-420-41-28.

РАБОТА. Тел. 93-53-29.

РАБОТА, подработка, вахтер. Тел. 8-952-897-67-95.

РАБОТА военнослужащим запаса, 25 000; диспетчер, гибкий график, 17 800. Тел. 23-14-92.

ОПЕРАТОР на телефон, 21 000, упаковщик, 23 000, помощник, 18 700. Тел. 23-16-41.

ПРИМУ заместителя. Тел. 8-952-897-67-95.

ПОМОЩНИК администратора. Тел. 8-909-543-05-38.

ДОКУМЕНТОВЕД. 22 000. Тел. 8-953-929-72-70.

ПОДРАБОТКА, 3–4 часа. 4 000 в неделю. Тел. 8-913-855-90-23

ПОМОЩНИК руководителя. Тел. 8-952-683-88-17.

ПОДРАБОТКА. Тел. 8-952-803-97-81.

ПОДРАБОТКА от 4 часов, 14 000. Тел. 50-64-54.

ДИСПЕТЧЕР на телефон. Тел. 8-952-160-20-34.

ДИСПЕТЧЕР на телефон, 19 000. Тел. 8-952-807-88-27.

БУХГАЛТЕР-КАДРОВИК. Тел. 8-900-922-32-83.

ВАКАНСИИ для всех. Тел. 8-900-922-32-83.

РАБОТА с корреспонденцией. Тел. 8-953-921-21-17.

РАБОТА для педагогов. Тел. 8-953-921-21-17.

СОТРУДНИК офис-склад. Тел. 8-953-921-21-17.

ОПЕРАТОР на телефон. Тел. 8-953-921-21-17.

КОМПЛЕКТОВЩИК, 21 000; заместитель, 29 000; оператор, 18 500. Гибкий график. Тел. 8-952-882-07-12.

АДМИНИСТРАТОР-ОХРАННИК. Тел. 8-952-160-20-34.

КЛАДОВЩИК (помощник кладовщика). Тел. 8-952-160-20-34.

ХОЗЯЙСТВЕННИК. Тел. 33-99-46.

ПСИХОЛОГ. Тел. 33-99-46.

ПОМОЩНИК администратора. Тел. 33-99-46.

СЕКРЕТАРЬ-АДМИНИСТРАТОР. Тел. 33-99-46.

РАЗНОЕ

ЗНАКОМСТВА. Тел. 93-43-75. РЕКЛАМА.

ГОРОДОВОЙ

Проспект Кирова: ПЕРЕЗАГРУЗКА

Как меняются дома, дороги и общественные пространства в Томске

■ Елена Смирнова
Фото: Валерий Доронин

Когда весной администрация города запустила рейтинговое голосование за общественные пространства, которые нынешним летом должны преобразиться, большинство томичей назвали бульвар по проспекту Кирова. Сказано – сделано. С наступлением теплых дней там стартовали благоустроительные работы. Хорошеют на глазах и другие уголки Кировского района. В ходе выездного заседания мэр Иван Кляйн проверил темпы и качество выполнения работ по ремонту фасадов, дорог, а также благоустройства общественных пространств в рамках федеральной программы «Формирование комфортной городской среды».

Дом, в котором...

Этого ремонта дома по улицам Карташова и Дзержинского ждали без малого три десятка лет. Они были введены в эксплуатацию в теперь уже неблизкие 1950-е годы, с тех пор заметно обветшали. Сейчас перезагрузку переживают пять многоквартирных домов: меняются кровли, ремонтируются фасады. Это очередной этап комплексного благоустройства территории по улице Дзержинского на участке от проспекта Кирова до улицы Карташова.

В 2016 году по поручению мэра здесь, так же как и в переулках Плеханова и Карповском, был ликвидирован стихийный рынок, демонтировано 250 павильонов. Как рассказала **глава администрации Кировского района Валентина Денисович**, всем без исключения предпринимателям была оказана помощь в поиске новых торговых мест. После чего, опять же по распоряжению градоначальника, началось комплексное благоустройство освобожденной территории.

– Была проведена инвентаризация инженерных коммуникаций, отремонтированы тротуары и дорожное полотно. На месте старых тополей высажены кустарники, – перечисляет Валентина Денисович. – Далее по плану значился ремонт фасадов десяти домов по улице Дзержинского. Все они благополучно вошли в программу капремонта. Первое здание – Дзержинского, 34а, – было отремонтировано в прошлом году. Сейчас работы по замене кровли и ремонту фасада ведутся по пяти адресам: улица Дзержинского, 31а, 34б, 51а и улица Карташова, 31а и 31б. Капремонт оставшихся четырех домов запланирован на 2019–2020 годы.

Жители домов, которые пришли на встречу с мэром, поблагодарили его за благоустройство этой территории. Они отметили, что после ликвидации рынка их жизнь стала спокойнее и безопаснее. Отдельное спасибо сказали за долгожданный ремонт своих домов.

Основные работы, заверяет подрядчик, они завершат к 1 сентября. Ремонт одного дома обходится в среднем в 12 млн рублей.

В приоритете – комфорт

Кипит работа по благоустройству и на проспекте Кирова. Генеральным подрядчиком на этом объекте по результатам конкурсных процедур стала научно-производственная фирма «Микран». Субподрядчик – ООО «Брикс» – к выполнению работ приступил с середины июня. Тогда были снесены аварийные тополя, проведен демонтаж киосков, снята тротуарная плитка. Вся она пойдет в дело. Часть плитки использована для благоустройства улицы Вершинина в районе студенческого городка и территории возле строящегося храма в поселке Апрель. Мэр дал распоряжение главам районов привлечь к работе представителей ТОСов, управляющих компаний и использовать оставшуюся плитку для благоустройства дворовых территорий и улочек на окраинах города.

Сегодня запланированные преображения бульвара на проспекте Кирова выполнены на 65%. Работы идут с двухнедельным отставанием. Причина – задержка поставок тротуарной плитки, которая в Томске не производится, и гранитного бордюрного камня. Первая лишь на днях доставлена из Новосибирска, вторая – с Урала.

– Мы приложим все усилия для того, чтобы наверстать сроки, – заверил **заместитель генерального директора по строительству ООО «Микран» Геннадий Чернов**. – На объекте работают шесть бригад, в каждой от 5 до 12 человек. При средней производительности 150–180 «квадратов» уложенной плитки в сутки наши бригады делают по 200–250 «квадратов».

– Срок выполнения работ определен контрактом. Он жесткий и одинаков для всех – 1 сентября, – подчеркнул Иван Кляйн. – Считаю, что все компании, которые выходят на аукцион, должны четко понимать, что мы требуем не только качества выполнения работ, но и соблюдения сроков. Инструменты воздействия на нерадивых подрядчиков у нас есть – это штрафные санкции. Для нас единственный приоритет – комфорт томичей.

Параллельно ведется озеленение бульвара. Вдоль трамвайной линии уже красуются 40 лип и рябин. Они неприхотливы, устойчивы к заморозкам и гармонично сочетаются с другими деревьями. А всего по проекту взамен 300 снесенных будет высажено 420 крупномерных тополей, елей, лип и рябин. Также появится новая живая изгородь из 7 тыс. саженцев кустарника.

– Я дал четкие указания высаживать взамен старовозрастных деревьев крупномерные саженцы и держу этот вопрос на личном контроле. В перспективе это поможет нам сформировать новый защитный зеленый пояс города, – отметил Иван Кляйн и поставил задачу выполнить все посадки до 20 августа.

Безопасно. Качественно

К концу лета в рамках программы «Безопасные и качественные дороги» будет отремонтировано 34 км улично-дорожной сети города. Работы по всем объектам уже выполнены на 79%.

В ходе выездного заседания мэр оценил качество ремонта проезжей части по улице Вершинина, который благополучно завершен. Он обошелся в 18 млн рублей. Субподрядчик муниципального «Спецавтохозяйства» уложил 12,5 тыс. кв. м асфальтового покрытия.

Ремонт тротуаров здесь также финишировал. Сейчас эстафету на этом участке переняла компания «ТомПринт» – приступила к нанесению дорожной разметки. Общий фронт работ – 1,6 км проезжей части.

Нанесение дорожной разметки сейчас идет по всему городу. В первую очередь она наносится на переходах возле школ и детских садов, чтобы обеспечить безопасность юных томичей, для которых скоро стартует новый учебный год.

– Темпы работ набраны хорошие. Я специально езжу по городу в рабочие и в выходные дни и вижу, как работают подрядчики. Требование для всех одно – ремонтные работы на дорогах должны быть завершены к 1 сентября, но без ущерба для качества, – отметил **Иван Кляйн**.

Подрядчики укладывают асфальт с учетом ритма городской жизни. На самых оживленных дорогах – Елизаровых, Балтийской, Шевченко, Московском тракте – работают в основном по ночам. Также подходит к концу ремонт улиц Водяной, Большой Подгорной, Тверской, переулка Базарного.

Один из самых внушительных участков – проспект Мира. Здесь подрядчики уже уложили верхний слой асфальта практически на всем протяжении. В этом году впервые для ремонта томских дорог используется новая технология. На участке проспекта Мира от Дальне-Ключевской до ул. 79-й Гвардейской Дивизии будет уложен верхний слой асфальта с добавлением полимерно-битумного вяжущего (ПБВ).

– Применение ПБВ позволит летом исключить образование колеи на дорогах, зимой обеспечит трещиностойкость покрытия, повысит деформационную устойчивость, безопасность движения и срок службы в два-три раза, – рассказал **начальник департамента дорожной деятельности и благоустройства администрации Томска Сергей Аушев**.

Кроме того, на проспекте Мира будут оборудованы спуски для маломобильных томичей.

В планах на следующий год – капитальный ремонт улицы Усова, проспекта Ленина (от Лагерного сада до площади Ленина) и Иркутского тракта (от Путепровода до выезда из города).

> Мы практически полностью ликвидировали в городе стихийную торговлю. Это серьезное достижение, потребовавшее громадных усилий и политической воли. Все помнят, с каким сопротивлением была встречена инициатива сноса уличных рынков. Сейчас на их месте прекрасные общественные пространства, как в случае с Плехановским рынком, проезды и парковки – как в переулке Карповском. На месте бывшего рынка на улице Дзержинского работа тоже выходит на финишную прямую, мы получим уютную и благоустроенную улочку в центре Томска. К такому результату надо стремиться во всех уголках, которые мы благоустраиваем.
>
> **Иван Кляйн, мэр Томска**

ЦИФРА

195 млн рублей

из федерального бюджета направлено в этом году на благоустройство города в рамках программы «Формирование комфортной городской среды». Еще 110 млн рублей вложили в благоустройство инвесторы.

ЦИФРА

57 млн рублей

направлено на замену кровель и ремонт фасадов пяти зданий вдоль улицы Дзержинского.

ЦИФРА

60 млн рублей

общая стоимость проекта.

ЦИФРА

26 городских улиц

преобразятся в рамках программы «Безопасные и качественные дороги» в 2018 году.

ОБЩЕСТВО

Зарплата на банковской карте – ЭТО УДОБНО И ПРАКТИЧНО

Если в старой истории человек на вопрос, где он деньги берет, отвечал: «Из тумбочки», то сейчас большинство из нас ответит не задумываясь: «С карточки». Небольшой кусочек пластика породил новую культуру потребления, совершил революцию в сознании, научил легко и непринужденно рассчитываться со своего счета в банке, не вынимая кошелька в магазине, кафе, кинотеатре. Но зарплатная карточка банка – это не только возможность заплатить за товар и услуги. Сегодня это мощный технологический комплекс финансовых и сервисных предложений.

■ Анатолий Алексеев

О том, какие возможности предоставляет клиентам зарплатный проект, рассказал **заместитель управляющего Томским отделением № 8616 ПАО Сбербанк Виталий Щуренков**.

– Легко ли войти в зарплатный проект?

– Сотрудники любой организации имеют безусловное право получать услуги и продукты любого банка, который захотят и выберут сами. Что важно помнить сотрудникам предприятий? То, что они могут самостоятельно обратиться в свою бухгалтерию и уведомить, что хотят получать зарплату в определенном банке. Выплаты могут производиться на дебетовые зарплатные карты МИР, Visa или MasterCard разных уровней.

Что нужно знать юридическому лицу? То, что его главному бухгалтеру в большинстве случаев не требуется устанавливать новые компьютерные программы. Например, в Сбербанке бухгалтер через договор-оферту быстро получает доступ в интернет-банк для бизнеса. Это облачный сервер банка, который позволяет управлять счетами дистанционно.

– Какие возможности и выгоды получает клиент вместе с картой?

– Как правило, обслуживание зарплатных карт осуществляется по льготным тарифам либо вовсе для клиента бесплатно. Многое зависит и от масштаба финансового учреждения: возможность установки банкоматов на крупных предприятиях, сниженные ставки по потребительским и жилищным кредитам и, конечно, рефинансирование. Мы, например, рефинансируем кредиты сторонних банков от 300 тысяч и выше. Удобство для держателя пластиковой карты в том, что при рефинансировании снижается ежемесячный платеж, значит, можно оперировать сроком платежей. В итоге долговая нагрузка снижается, и это реально работает.

Обычно, становясь зарплатным клиентом, человек автоматически получает предложение на выпуск кредитной карты. Это выгодная услуга. Она как резерв – всегда под рукой. Обслуживание бесплатно, обычно есть льготный период: если уложиться в этот срок, то процентов не платишь.

Для держателей зарплатных карт банки предлагают различные бонусы, среди которых потребительские и ипотечные кредиты с пониженной ставкой. Прием заявки на кредит осуществляется на рабочем месте заемщика, и максимальная сумма рассчитывается из платежеспособности и кредитной истории клиента.

– Какие еще предложения банка идут в ногу с цифровым веком?

– Мы уже не мыслим нашу жизнь без смартфона. Поэтому для управления личными финансами клиенты могут использовать удобное мобильное приложение. Это, по сути, мини-отделение банка – консультант и добрый друг в одном лице. В данном приложении можно получить информацию, открыть счета, заказать карту, купить и продать валюту. А также увидеть ближайшие отделения банка. В приложении, например, есть раздел «Диалоги» – там вся история ваших операций. Предусмотрена отправка другому человеку послания или денег. Можно также удаленно пользоваться услугами страховой компании или заказать выписку из ПФР.

Наши клиенты могут привязывать карты к платежным приложениям на своих смартфонах, но при условии обязательной блокировки экрана. Для защиты от вирусных атак в интернет-банк встроен антивирус – отслеживает интернет-активность и защищает порты телефона.

И, наконец, возможность, которую давно ждали: теперь можно зарегистрироваться на сайте Госуслуг через «личный кабинет» Сбербанк-онлайн. Этот сервис стал надежным удостоверяющим центром.

Даже не по полному перечню современных платежных технологий видно, что кошелек и бумажные купюры обречены. Им на смену пришло средство, в котором почти все классические функции денег заключены в одном небольшом кусочке пластика.

На пути к бесСпорному налогу

Налоговики и налогоплательщики обречены на конструктивный диалог

Редко какая сфера в экономике является столь сложной и запутанной, как налоговые отношения. Это объяснимо: сбор налогов затрагивает экономические интересы всех граждан, напрямую связан с формированием бюджетов всех уровней и зависит от социально-экономических целей общества и государства. Очевидно, что критикуемое несовершенство налоговых механизмов, как правило, связано с текущими потребностями практики.

Чтобы правильно разрешать типичные или нестандартные ситуации, Управление Федеральной налоговой службы по Томской области организовало публичное обсуждение опыта правоприменения в рамках правительственной программы «Реформа контрольно-надзорной деятельности».

На этой неделе в Томской областной библиотеке имени Пушкина состоялся очередной очень интересный разговор с предпринимателями о вопросах, с которыми сталкиваются налогоплательщики при обжаловании решений налоговых органов в досудебном порядке.

Анатомия компромисса

Специфика отношений между налоговыми органами с одной стороны, организациями и гражданами как налогоплательщиками с другой в том, что часто возникают противоречия, иногда переходящие в антагонизмы и конфронтацию по поводу размеров налогов.

Разрешению конфликтов могли бы способствовать особые правовые конструкции для уменьшения количества споров с налогоплательщиками и снижения нагрузки как на судебную систему, так и на граждан. В результате поиска таковых появился механизм урегулирования налоговых споров в досудебном порядке, который и стал одним из действенных средств по минимизации конфликтных ситуаций, а именно: сокращению количества жалоб, подаваемых на решения по результатам налоговых проверок.

В ПЕРВОМ полугодии 2018 года УФНС было рассмотрено 114 жалоб налогоплательщиков, оспариваемая сумма по которым составила 807 764 тыс. рублей. Удовлетворено (полностью либо частично) 24 жалобы налогоплательщиков, или 21% от рассмотренных жалоб, на общую сумму 51151 тыс. рублей (6,3% от оспариваемой суммы).

Параллельно возник другой эффект: оперативное реагирование на нарушения, выявленные при рассмотрении жалоб до суда, обобщение результатов и устранение внутриведомственных ошибок способствовали повышению качества налогового администрирования.

– Налоговое законодательство Российской Федерации предусматривает несколько инструментов в сфере досудебного урегулирования, которыми вправе воспользоваться налогоплательщики, – выделила преимущества института в своем выступлении об этой практике **и.о. руководителя УФНС по ТО Лариса Самоделова**. – Прежде всего это возражения на акт налоговой проверки о выявленных нарушениях налогового законодательства, предусмотренные рядом норм Налогового кодекса РФ. Возражения не могут быть голословными: все свои доводы нужно тщательно и подробно пояснять, указывая на все обстоятельства, которые привели к тому или иному недостатку.

При явке на рассмотрение акта, а также результатов дополнительных мероприятий налогового контроля можно давать как устные пояснения, так и представлять подтверждающие документы.

Следующие инструменты в урегулировании споров – представление жалобы и апелляционной жалобы.

Закон дает право на подачу жалоб всем налогоплательщикам, отводит меньший срок для рассмотрения спора, чем в суде, не предусматривает уплату пошлины. Требования к содержанию жалобы более просты, нежели к содержанию заявления в суд. В случае подачи апелляционной жалобы приостанавливается исполнение решения налогового органа. Единственное требование – досудебный порядок налоговых споров является обязательным, и его несоблюдение будет основанием для оставления заявления без рассмотрения, если налогоплательщик захочет обратиться в суд.

ДОСУДЕБНОЕ обжалование с 2014 года стало обязательным по всем налоговым спорам.

Резонная дискуссия

Сегодня наиболее эффективным инструментом в процессе досудебного урегулирования спора с налоговым органом стало обжалование решения в апелляционном порядке. По словам Ларисы Самоделовой, в последние годы оформилась положительная тенденция – налицо рост активности участников налоговых правоотношений. Иллюстрацией этого стал факт, что за шесть месяцев текущего года УФНС было оставлено без рассмотрения 24 жалобы налогоплательщиков в связи с самостоятельным устранением нарушений прав лица налоговым органом, что практически в 2 раза больше, чем за аналогичный период 2017 года.

Но жизнь шире самых продвинутых законов, а потому темные места не всегда освещены. Вопросов у участников мероприятия было немало. Часть из них касалась не только проблем с процедурными моментами, но и разночтениями в базовых понятиях: что есть компромисс, роль человеческого фактора и пагубность ошибки. Не всех предпринимателей устраивает практика, когда из-за мелких ошибок в процессе налогообложения арестовывают счет и парализуют работу предприятия. Нужны развитые компромиссы. Были и жалобы: одна из слушательниц ошеломила руководство УФНС, заявив, что суд по ее делу о налоговом нарушении бесконечно откладывается из-за… неявки налоговиков, что весьма невероятно для ФНС и требует уточнения по рассматриваемому делу (действительно ли в заседании суда требуется участие налоговой службы).

Дискуссия получилась живой, полезной и для юристов, и для бухгалтеров предприятий – на острые вопросы был дан оперативный ответ от первых лиц регионального управления ФНС, а сложные проблемы будут разобраны в индивидуальном порядке.

В очередной раз практика публичного обсуждения актуальных практических вопросов показала стремление государства и общества сблизить позиции и способствовать превращению регулятора экономики в образец простоты и эффективности.

2018 ГОД ДОБРОВОЛЬЦА ТОМСКОЙ ОБЛАСТИ

ГОД ДОБРОВОЛЬЦА 2018

23 волонтерских отряда сегодня действуют в школах Томского района

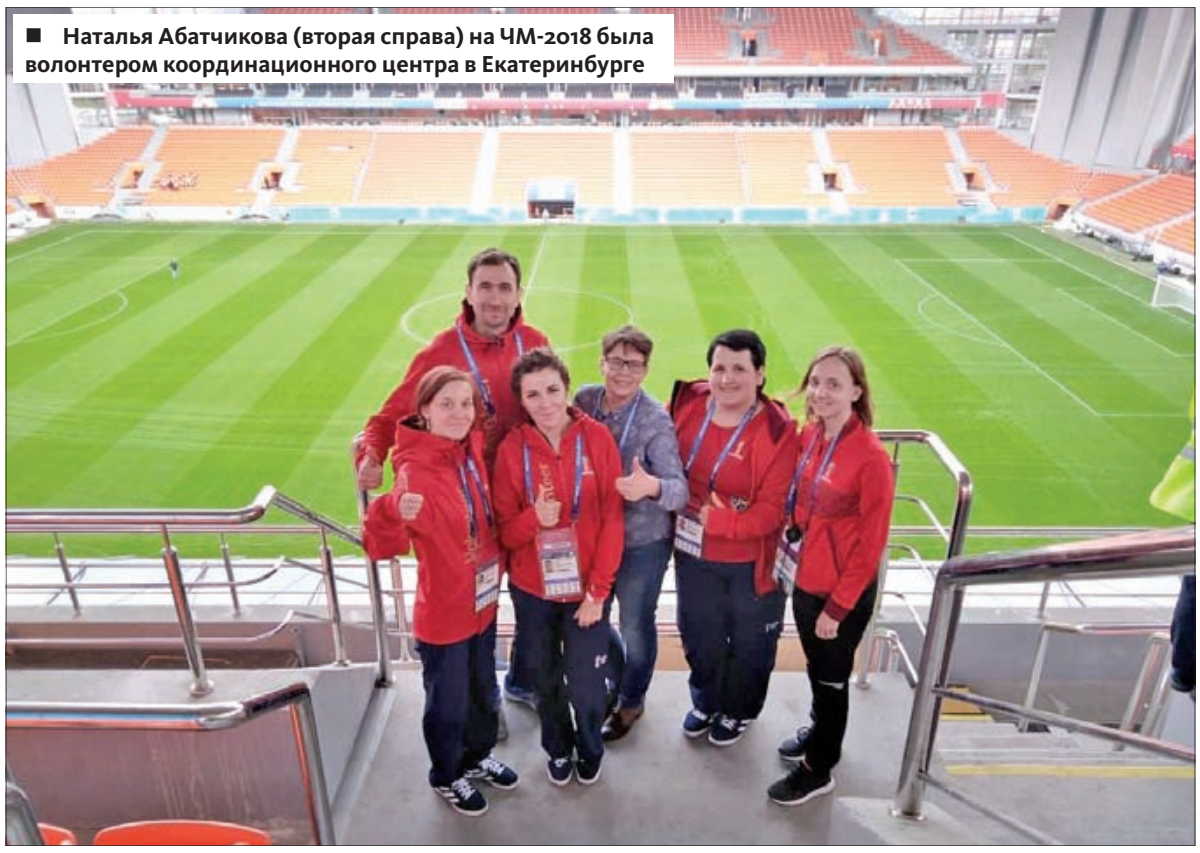

■ Наталья Абатчикова (вторая справа) на ЧМ-2018 была волонтером координационного центра в Екатеринбурге

■ Ольга Котова

«Для нас каждый год – ГОД ДОБРОВОЛЬЦА»

Как сельские тимуровцы становятся волонтерами чемпионата мира по футболу

Олимпиада в Сочи, чемпионат мира по футболу… Пока кто-то только грезил о возможности своими глазами увидеть эти крупнейшие спортивные события, волонтер из пригородного села Кафтанчиково Наталья Абатчикова превратила мечту в реальность. «Главное – выходить из зоны комфорта, – считает она. – У тех, кто сидит на месте, точно ничего не получится». Позитивный настрой и активная жизненная позиция – вот главные черты волонтера. Этих качеств Наталье не занимать. А началось все в ее родном селе: в 14 лет девушка решила стать добровольцем. Сначала вместе со школьным отрядом участвовала в социальных акциях, выходила на субботники, помогала пожилым односельчанам. Ведь только так, начиная с малого и близкого, можно дорасти до событий поистине мирового значения.

Помнит, как все начиналось…

Сегодня Наталья Абатчикова – молодой перспективный специалист отдела по молодежной политике и спорту администрации Томского района. Имея за плечами большой волонтерский опыт, она решила развивать добровольческое движение в родном районе.

– Наталья – наш самый важный результат работы, – улыбается **главный специалист по молодежной политике администрации Томского района Елена Гуменюк**. – С ее появлением у нас возникло много новых идей, которые мы сейчас активно развиваем. Созданием волонтерского движения мы начали заниматься потому, что детей надо привлекать к полезному и отвлекать от вредного. А еще – чтобы лучше понять молодых людей и узнать, что их интересует.

Началось все в 2002 году. Правда, тогда о волонтерстве еще никто не говорил. Школьников стали собирать на семинарах и слетах, где им рассказывали о вреде курения и опасности наркотиков. Датой рождения добровольчества в Томском районе можно считать 2006 год: тогда волонтерский отряд муниципалитета впервые принял участие в межрайонной акции «Мы – здоровое поколение». Первопроходцами стали ребята из школы села Кафтанчиково.

– Акция тогда проходила в Кожевникове, – вспоминает Елена Гуменюк. – Наши ребята рассказали о своем видении здорового образа жизни и как, на их взгляд, нужно бороться с вредными привычками. А потом они с плакатами прошлись по улицам районного центра, к ним присоединились местные жители. В общем, для детей это оказалось очень интересно, мы получили хорошую обратную связь. И если для участия в первой такой акции нам приходилось их порой уговаривать, то потом инициатива пошла от самих школьников.

После этого ежегодная акция «Мы – здоровое поколение» не раз проходила и в самом Томском районе.

– Ребята из Кафтанчикова стали стартовой командой. Но еще раньше самостоятельно начал работу волонтерский отряд в Малиновской школе, – говорит Елена Владимировна. – Потом стали появляться команды добровольцев и в других поселениях. Наша Наталья Абатчикова – из того первого поколения волонтеров. И в итоге добровольчество стало ее образом жизни.

Копи добро!

Сегодня в Томском районе волонтерством занимаются больше 200 школьников. С 2016 года многие из них получили личные книжки волонтера. В этом им помог областной департамент по молодежной политике, физкультуре и спорту.

Пока в основном это тимуровские отряды. Подростки помогают пожилым односельчанам убрать снег, сделать что-то по дому. Да и просто поговорить с одинокой бабушкой – уже помощь! Кому из старожилов нужна поддержка, ребятам подсказывают социальные работники.

– В школе дети организуют друг для друга досуг: познавательные занятия, игры. Занимаются с младшеклассниками, – рассказывает Елена Гуменюк. – Те, кто повзрослее, проводят профилактические акции за здоровый образ жизни. Вообще, здесь нет предела идеям. Ведь волонтерство – это очень широкое понятие. Это жизненная позиция – нести благо. В последнее время волонтеров почему-то воспринимают как бесплатную рабочую силу. Я считаю, что это неправильно. Не нужно никого заставлять чем-то заниматься. Волонтер всегда придумает, как реализовать идеи и куда приложить свои силы.

Помогают ребята и в проведении районных праздников. Например, недавно в Семилужках прошел фестиваль исторической реконструкции. Юные добровольцы вместе с работниками ГИБДД ориентировали прибывших гостей, где припарковать авто, а еще раздавали жетоны для голосования за лучших мастеров, убирали территорию после праздника.

В этом году волонтеры района включились в новый проект «Копилка добрых дел». С начала года школьные добровольческие отряды организуют социальные и познавательные акции, а потом присылают организаторам фото- и видеоотчеты. При этом акции должны быть посвящены общероссийским событиям, например Дню Победы, Дню космонавтики, Дню Земли… По итогам года в районе выберут самый активный отряд.

– Результаты мы озвучим на районном слете волонтеров, – поясняет Елена Владимировна. – И, думаю, повторим акцию в 2019 году. Ведь наши проекты не приурочены к Году волонтера. У нас каждый год – год добровольца.

Бросили клич

Каждый год в ноябре добровольцы Томского района собираются на районном слете волонтеров. Проводить такое мероприятие – идея Натальи Абатчиковой.

– По сути, это площадка, где ребята могут учиться, общаться и самореализовываться, – говорит Елена Гуменюк. – Тренинги и мастер-классы для наших волонтеров проводят эксперты из областных добровольческих организаций, например Центра молодежных инициатив, Центра медицинской профилактики, Ассоциации тимуровских отрядов Томской области, университетских объединений.

На одном лишь муниципальном слете в Томском районе останавливаться не намерены. В планах – создать районный штаб волонтеров. Для этого специалисты отдела по молодежной политике и спорту уже сейчас разыскивают ребят, которые в школьные годы были добровольцами в родном селе, а теперь стали студентами или выпускниками вузов. Именно такие взрослые опытные волонтеры и станут костяком районного добровольческого штаба.

Еще одна идея – развить в Томском районе популярное в Европе серебряное волонтерство. Здесь уже речь идет о добровольцах почтенного возраста, которые могут и хотят участвовать в социальной жизни.

– Такие примеры уже есть, – отмечает **Наталья Абатчикова**. – В прошлом году бабушки из села Воронино учили молодых волонтеров вязать варежки, носочки, шарфы. Получившиеся изделия добровольцы раздавали многодетным и малообеспеченным семьям.

Наши люди на ЧМ

В событиях федерального или международного масштаба юные добровольцы Томского района участвовать пока не могут, для этого им должно исполниться 18 лет. А те, кто постарше, уже вовсю пробуют себя на крупных мероприятиях. На счету одной Натальи и Олимпиада-2014, и Международный фестиваль молодежи и студентов, который прошел в 2017 году в Сочи, и чемпионат мира по футболу.

– Каждое событие по-своему уникально. Я даже не могу сказать, какое из них было самым интересным, – говорит девушка. – На чемпионате мира, пожалуй, были самые сложные задачи. Удалось побывать и на матче: это была игра Франция – Перу. Я участвовала в предматчевой церемонии и даже выходила с флагом на поле. Очень волновалась! Но впечатлений масса. Этот чемпионат я точно запомню на всю жизнь. Поэтому я всегда говорю ребятам: не бойтесь, подавайте заявки на участие. Ведь второго такого шанса может и не быть. Надо ловить момент. А еще учить иностранные языки. Наверное, именно об этом я и расскажу нашим школьникам на грядущем районном слете.

ОБЩЕСТВО

Дарящие надежду

Сколько судеб может спасти один грант?

■ Майя Барецкая

Вы знаете, что родственники наркоманов и алкоголиков – сплошь больные люди? Что матери, жены и мужья зависимых – сами в определенном смысле сидят на игле? Что так называемые созависимые, то есть эти самые члены семей страждущих, избавившись от своего недуга, способны спасти, казалось бы, совсем пропащих близких? И наоборот: добренькие мамочки, в страхе за великовозрастное дитятко дающие деньги на дозу или даже рецептик (!), своими руками мостят дорогу в персональный семейный ад? Об этом и многом другом ваш корреспондент узнал, побывав в консультативно-мотивационном кабинете томского благотворительного фонда «Нет алкоголизму и наркотикам» (НАН), а затем и на собрании группы созависимых.

От НАНа к вектору успеха

Сначала – о самом фонде. Возник он как региональное отделение НАН на заре российской государственности – в далеком 1997-м – и уже в первые годы достаточно громко заявил о себе. Однако к концу 2000-х от былой славы мало что осталось. Достаточно сказать, что в отчете о его деятельности за 2008 год первым пунктом значится: «…удалось уменьшить сумму задолженности перед коммунальными службами и департаментом недвижимости администрации г. Томска с 486 000 до 196 000 рублей».

– Мне немногое известно о деятельности фонда в то время, – говорит его нынешний **председатель Владимир Аверченко**. – Возглавить его мне предложили в 2010 году, и легко не было. Фонд потерял помещение на Говорова площадью более 150 кв. м и арендовал помещения. По мере возможности мы продолжали работу, прописанную в нашем уставе: оказание помощи нарко- и алкозависимым, а также членам их семей. Забегая вперед, скажу: сегодня это направление – помощь созависимым – у нас развивается особенно активно: при консультационно-мотивационном кабинете на Кирова, 22, работают две группы анонимных наркоманов, одна – анонимных алкоголиков и четыре – созависимых.

Поворотным моментом в современной деятельности томского отделения фонда НАН можно назвать 2014 год, когда оно получило нынешнее помещение. 68 «квадратов» в полуподвале жилого дома на дворец не похожи, но зато бесплатно. Денег попрежнему не было, но появились какие-то наработки, первые успехи, и это позволило организации замахнуться на грант областной администрации.

Кабинетная работа

«Вектор профилактики» – так назвали социальный проект, с которым вышли на конкурс. И выиграли! Это уже был не просто поворот, но точка невозврата.

В 2015 году были получены деньги и в 2016-м началась работа консультационно-мотивационного кабинета. Сначала это были консультации, очные и по телефону. Рекламу размещали в муниципальном транспорте и даже автобусах, едущих в Казахстан. А дальше обратившихся старались убедить встретиться с психологом и прийти в вечерние группы. И, конечно, при необходимости обратиться в наркодиспансер. Особенно настойчиво это советуют родителям, которых мучают подозрения. Ответ можно получить только там.

По словам Владимира Аверченко, чаще всего обращаются именно родители. И посоветовал нам побывать в группах и посмотреть, как они работают. Того, говорит, что вы там услышите, не найдете больше нигде. Мы выбрали группу созависимых.

Скованные одной цепью

Скажу честно – раньше меня сам этот термин раздражал и казался надуманным. Впрочем, многих созависимых он вообще бесит! Сначала…

«Боже, дай мне разум и душевный покой принять то, что я не в силах изменить, мужество изменить то, что могу, и мудрость отличить одно от другого…» – эта молитва, взятая на вооружение анонимными алкоголиками без малого 80 лет назад, сегодня одна из самых популярных в мире. Можно как угодно относиться к «12 шагам», но факт остается фактом: она действует! И не только по отношению к наркоманам и алкоголикам, но и к созависимым близким. Веяние последнего времени: в программу приходят страдающие от анорексии…

Фонд с самого начала активно сотрудничал с АА (будем называть так для краткости всех зависимых, созависимых и, скажем так, колеблющихся). Но тут требуется отделить мух от котлет. Группы, работающие по программе «12 шагов», ни в какие государственные и общественные структуры не входят. И это принципиально. Так же принципиально они не принимают и пожертвований. Но от крыши над головой не отказываются. Такую крышу (как минимум) и дает им фонд, с 2016 года – в рамках проекта «Вектор помощи».

Наталья – куратор группы, которую я посетила, в программе уже восемь лет. Она сама пережила все то, с чем помогает справляться другим. Спасти сына ей удалось буквально за полгода до того, как умер последний из его соукольщиков. А было их человек восемь… И спасение началось именно с нее самой! На памяти у нее столько трагических историй и невероятных спасений, что хватило бы на несколько книг.

Автору, кстати, хватило одного собрания, чтобы понять: есть проблемы и проблемки. Что вы скажете о молодой женщине, которая спокойно рассказывает: я из деструктивной семьи, отец и мать – алкоголики, бабушка умерла от пьянства, братья – наркоманы… Господи, как же можно жить в таких условиях и не только сохранять человеческий облик, но и знать такие слова, как «деструктивный»?! Может, и впрямь только Божьим промыслом?

С верою в любовь

Собрание, на котором я побывала, было «спикерским». А спикером выступала 30-летняя девушка Маша, у которой за плечами – годы на игле, реабилитационный центр, опять игла, «крокодил», колония, почти невероятное УДО и четыре года «чистоты». Маша нисколько не сомневается, что «соскочить» и выздоравливать ей помогает небо, но меня именно этот момент в «12 шагах» больше всего и смущает.

Спрашиваю у Натальи: как может помочь программа «12 шагов» законченному атеисту? Ну я, ладно, агностик. А если (со) зависимый категорически отвергает идею Бога? Не только Яхве, Христа или Магомета, но и бога как высшей силы, мирового разума?

– Пусть верит в любовь, – ответила Наталья. – В любовь как высшую идею.

Тем не менее по ее опыту через программу успешно проходили не только истинно верующие люди (хотя им, наверное, проще), но и такие, как я, маловеры и скептики, и даже воинствующие атеисты! Если я правильно поняла саму идею АА, она в первую очередь во взаимной помощи, поддержке и, как тут говорят, служении. Ну вот опять царапнуло слово. Это обязательно – пугать людей этой церковной… м-м-м… терминологией (хотелось применить слово «дребедень»)?

– Сегодня служение у Любы – она ведет наше собрание. Поверь, лбы мы тут не разбиваем. Служение может быть любым – хоть чай покупать, хоть дверь ключом открывать. Главное, делать что-то для людей.

К тому времени я это уже поняла. Собрание в группе созависимых проходит так же, как у АА. Прийти может любой желающий. Никаких формальностей. Никаких фамилий. В принципе, имя тоже можно назвать любое – документы у вас тоже не спросят. Все садятся в кружок. Ну а дальше… Наверняка видели в кино: «Меня зовут Джон. Я – алкоголик». «Меня зовут Мэри. Я – алкоголик». Только здесь говорят: «Я – Таня. Мама наркомана». «Я – Люда. Бабушка наркомана». «Я – Маша. Тетя алкоголика». Родственников наркоманов, как я заметила, в группе больше, чем родных алкоголиков. А всего человек восемь-девять. Не считала, честно говоря…

Потом, так как среди собравшихся оказалось двое новичков, куратор группы предложила рассказать нам свои истории. Среди присутствовавших оказалась и мать, сыну которой давали два месяца жизни, и сестра умершей от передоза женщины, оставившей сына, уже успевшего сесть на иглу… Кто-то в начале пути, кто-то уже прошел его не по одному разу. Но все уже знают: легко не будет. В том числе трудно узнать правду о самой себе. И измениться. И стать счастливой вопреки всему.

* * *

Еще раз мы разговаривали с Владимиром Аверченко уже после моего визита в группу. Он уточнял какие-то детали, называл цифры, которые (я уже знала) в мой текст не войдут просто из-за недостатка места. Газетная полоса-то не резиновая. Он рассказал, что в фонде сейчас работают над новым грантом. На этот раз решили замахнуться на президентский. Я пожелала удачи и пообещала держать за него пальцы. А себе – обязательно вернуться к теме.

ЦИФРА

Автоэкспедиция «Тест на ВИЧ» проходит через семь федеральных округов,

30 регионов,

120 городов –

от Петропавловска-Камчатского до Калининграда. По дороге к Томску экспедиция проехала

25 677 км

и протестировала

14 758 человек.

ВВП спасает от ВИЧ

Всероссийская экспедиция министерства здравоохранения «Тест на ВИЧ» добралась до Томской области и немного порадовалась за томичей

■ Андрей Остров
Фото: Евгений Литовко, Роман Недельский

Белые микроавтобусы автоэкспедиции с самого утра в центре Колпашева, Мельникова, Асина раскрывали двери для желающих пройти экспресс-тест на ВИЧ. Небольшие очереди выстраивались сразу. В областном центре у Фонтана молодости утром рядом с передвижной лабораторией паркуется люксовый внедорожник. Из него выходит восточного вида водитель и его супруга.

– Не хотите пройти экспресс-тестирование на ВИЧ? – тут же спрашивают волонтеры. – Быстро, бесплатно, безболезненно, анонимно.

– Я здоровее здоровых, – говорит 50-летний хозяин жизни. – Сегодня ночью тест на СПИД делал!

– У нас не проводится ночное тестирование на ВИЧ, – пожимают плечами работники томского центра «АнтиСПИД». – Совершенно очевидно, что человек в группе риска, но не отдает себе в этом отчета.

ВИЧ давно перестал быть болезнью асоциальной, которой болеют наркоманы и гомосексуалисты. Общий наркоманский шприц больше не актуален. Больше 80% заражений происходят при обычных незащищенных половых контактах. Главная группа риска:

> У нас в экспедиции был случай положительного тестирования на ВИЧ у 91-летнего дедушки. Удивились все не меньше его самого. Дед выглядит как огурчик и, скорее всего, живет с ВИЧ довольно давно.

30–40–50-летние мужчины, которые, заслышав последний писк простаты, пускаются во все тяжкие. ВИЧ поначалу никак себя не проявляет. Случайно через год-два выявленный диагноз становится тяжелым испытанием для всей до этого благополучной семьи.

– У нас был случай, когда на экспресс-тестирование пришла, держась за ручки, молодая парочка, – рассказывает **участница экспедиции Инна Винницкая**. – Паренек вышел первым и ушел, даже не взглянув на девушку. Было ощущение, что для него жизнь перевернулась.

– Но надо понимать, что наш анализ первичен и свидетельствует только о наличии антител к ВИЧ-инфекции в крови человека, – вступает в разговор **клинический психолог Елена Черных**. – Для уточнения диагноза человек должен обратиться в региональный центр «АнтиСПИД». Но даже диагноз «ВИЧ» сегодня не приговор. Люди живут после выявления ВИЧ десятки лет, если, конечно, берегут свое здоровье и принимают антиретровирусные препараты, которые бесплатно предоставляет государство.

В Томской области около 8 тыс. ВИЧ-инфицированных. Для студенческого региона, где ведет активную работу областной центр «Анти-СПИД», цифра настораживающая, но не катастрофическая. В соседнем Кузбассе живут 80 тыс. ВИЧ-инфицированных, в Иркутской области – 35 тыс. Но есть «тихие» регионы, где официальные цифры ВИЧ-инфицированных маленькие, а реальная ситуация совсем другая.

– Наша экспедиция – часть огромной системы профилактики различных заболеваний, которую сейчас разворачивает Министерство здравоохранения России, – продолжает Черных. – Общеизвестно, рубль, вложенный в профилактику, позволяет экономить десятки рублей на лечении.

– А какая лучшая профилактика ВИЧ? – спрашиваю.

– ВВП, – говорит врач и, видя мои изумленные глаза, расшифровывает: – Верность верному партнеру.

РЕКЛАМА И ОБЪЯВЛЕНИЯ

Родственникам наркозависимых расскажут, как помочь своим близким

Бесплатный семинар для родственников химически зависимых людей проведет региональная консультационно-мотивационная служба «Независимость».

Прием заявок для участия в семинаре, который пройдет 18 августа, уже открыт по телефону 8 (800) 234-64-94.

В семичасовой программе мероприятия (можно посмотреть на сайте nezavisimost.tomsk.ru/seminar) предусмотрено три экспертных блока от практикующих специалистов, на которых участникам расскажут о медицинских и психологических аспектах современного подхода к лечению зависимости и о том, как не попасть в психологические ловушки созависимости. В числе спикеров-экспертов – заслуженный врач России, консультирующий психолог-аддиктолог и педагог-психолог.

Отличительной особенностью семинара организаторы называют его практическую составляющую: совместно со специалистами участники составят индивидуальный план действий помощи химически зависимому члену семьи.

ВНИМАНИЕ, ПЕРЕЕЗД!

НА ЗАПАДНО-СИБИРСКОЙ железной дороге систематически проводится профилактическая работа по снижению количества дорожно-транспортных происшествий на железнодорожных переездах, в том числе разъяснительные беседы с руководителями и работниками автотранспортных предприятий, а также совместные рейды с сотрудниками ГИБДД для выявления нарушителей. Тем не менее ситуация с обеспечением безопасности движения на железнодорожных переездах остается напряженной.

В период с 14 июня по 14 июля 2018 года в Томской области состоялся профилактический месячник «Внимание, переезд!», за время которого работники Томской дистанции зафиксировали семь фактов грубого нарушения правил пересечения железнодорожных переездов, допущенных водителями автотранспорта в Томске и Томской области.

Основными нарушениями остаются пересечение переезда на запрещающий сигнал светофора, объезд шлагбаума или специального ограждения пути, попытки пересечь железнодорожное полотно в других необорудованных местах.

Руководство Томской дистанции инфраструктуры обращается к водителям и напоминает, что при управлении транспортным средством, когда обстановка на дороге ежесекундно меняется, нет места для ошибок, любое отступление от правил дорожного движения может привести к непоправимым последствиям.

Соблюдение правила: движение автотранспорта через железнодорожный переезд прекращается немедленно при появлении на переездных светофорах красных сигналов – залог безопасности водителя и пассажиров.

Организатор торгов – МТУ Росимущества в Кемеровской и Томской областях в лице ООО «Капитал» (ИНН 7017390880, р/с 40702810864080000339 в Томском филиале АО «Россельхозбанк», БИК 046902711), действующего на основании государственного контракта № К 18-8/14 от 28.05.2018; тел. 8-913-116-80-77, e-mail: kompaniakapital@gmail.com, сообщает о проведении торгов в форме открытого аукциона по продаже арестованного (заложенного) имущества.

Прием заявок с момента опубликования с 10.00 до 16.00 по адресу: г. Томск, пр. Фрунзе, д. 25, оф. 407. Место проведения торгов: г. Томск, пр. Фрунзе, д. 25, оф. 407.

Прием заявок с момента опубликования по 24.08.2018. Дата и время подведения итогов приема заявок: 27.08.2018 с 09.00 до 10.30. Дата торгов: 27.08.2018. Имущество вторично выставлено на торги с понижением стоимости на 15%.

1. Нежилое помещение, площадь 33,5 кв. м, к.н. 70:22:0010701:1269. Адрес: ТО, г. Северск, ул. Сосновая, 16, д. 4, пом. Ц030. Собственник Ткаченко В.П. Ограничения (обременения): запрещение сделок с имуществом, запрет регистрационных действий, аренда, ипотека. Цена (без НДС) 288 135,59 руб. Задаток 14 406, 78 руб. Время торгов в 11.30.

2. Нежилое помещение, площадь 47,9 кв. м, к.н. 70:22:0010701:1263. Адрес: ТО, г. Северск, ул. Сосновая, 16, д. 4, пом. Ц051. Собственник Ткаченко В.П. Ограничение (обременение): запрещение сделок с имуществом, запрет регистрационных действий, аренда, ипотека. Цена (без НДС) 412 033,90 руб. Задаток 20 601,70 руб. Время торгов в 16.30.

3. Нежилое помещение, площадь 48,1 кв. м, к.н. 70:22:0010701:1264. Адрес: ТО, г. Северск, ул. Сосновая, 16, д. 4, пом. Ц043. Собственник Ткаченко В.П. Ограничение (обременение) права: запрещение сделок с имуществом, запрет регистрационных действий, аренда, ипотека. Цена (без НДС) 413 474,58 руб. Задаток 20 673,73 руб. Время торгов в 17.00.

4. Нежилое помещение, площадь 33 кв. м, к.н. 70:22:0010701:1315. Адрес: ТО, г. Северск, ул. Сосновая, 16, д. 4, помещение 11. Собственник Ткаченко В.П. Ограничение (обременение) права: запрещение сделок с имуществом, запрет регистрационных действий, аренда, ипотека. Цена (без НДС) 283 813,56 руб. Задаток 14 190,68 руб. Время торгов в 13.00.

5. Нежилое помещение, площадь 13,5 кв. м, к.н. 70:22:0010701:1309. Адрес: ТО, г. Северск, ул. Сосновая, 16, д. 4, помещение 55. Собственник Ткаченко В.П. Ограничение (обременение) права: запрещение сделок с имуществом, запрет регистрационных действий, аренда, ипотека. Цена (без НДС) 115 974,58 руб. Задаток 5 798,73 руб. Время торгов в 13.30.

6. Нежилое помещение, площадь 10,6 кв. м, к.н. 70:22:0010701:1251. Адрес: ТО, г. Северск, ул. Сосновая, 16, д. 4, помещение 56. Собственник Ткаченко В.П. Ограничение (обременение) права: запрещение сделок с имуществом, запрет регистрационных действий, аренда, ипотека. Цена (без НДС) 91 483,05 руб. Задаток 4 574,15 руб. Время торгов в 14.00.

7. Нежилое помещение, площадь 47,8 кв. м, к.н. 70:22:0010701:1274. Адрес: Томская область, г. Северск, ул. Сосновая, 16, д. 4, пом. Ц004. Собственник Ткаченко В.П. Ограничение (обременение) права: запрещение сделок с имуществом, запрет регистрационных действий, аренда, ипотека. Цена (без НДС) 412 033,90 руб. Задаток 20 601,70 руб. Время торгов в 14.30.

8. Нежилое помещение, площадь 3,9 кв. м, к.н. 70:22:0010701:1248. Адрес: ТО, г. Северск, ул. Сосновая, 16, д. 4, помещение 20. Собственник Ткаченко В.П. Ограничение (обременение) права: запрещение сделок с имуществом, запрет регистрационных действий, аренда, ипотека. Цена (без НДС) 33 855,93 руб. Задаток 1 692,80руб. Время торгов в 15.00.

9. Нежилое помещение, площадь 33,5 кв. м, к.н. 70:22:0010701:1262. Адрес: ТО, г. Северск, ул. Сосновая, 16, д. 4, пом. Ц047. Собственник Ткаченко В.П. Ограничение (обременение) права: запрещение сделок с имуществом, запрет регистрационных действий, аренда, ипотека. Цена (без НДС) 288 135,59 руб. Задаток 14 406,78 руб. Время торгов в 15.30.

10. Нежилое помещение, площадь 27,1 кв. м, к.н. 70:22:0010701:1265. Адрес: ТО, г. Северск, ул. Сосновая, 16, д. 4, пом. Ц041. Собственник Ткаченко В.П. Ограничение (обременение) права: запрещение сделок с имуществом, запрет регистрационных действий, аренда, ипотека. Цена (без НДС): 233 389,83 руб. Задаток 11 669,50 руб. Время торгов в 16.00.

Прием заявок с момента опубликования по 27.08.2018. Дата и время подведения итогов приема заявок: 28.08.2018 с 09.00 до 10.30. Дата торгов: 28.08.2018. Имущество вторично выставлено на торги с понижением стоимости на 15%.

11. Нежилое помещение (помещение погреба), площадь 3,7 кв. м, к.н. 70:21:0100053:6093. Адрес: ТО, г. Томск, ул. Партизанская, 8а, погреб 44. Собственник Алиев А.С.о. Ограничение (обременение) права: запрещение сделок с имуществом, запрет. Цена (без НДС) 33 150 руб. Задаток 1 657,5 руб. Время торгов в 12.00.

12. Легковой автомобиль Subaru B9 Tribeca, 2007 г.в., VIN 4S4WXELU57S011408. Адрес: ТО, г. Томск, ул. Строевая, д. 4. Собственник Осипов В.Ф. Цена (без НДС) 554 200 руб. Задаток 27 710 руб. Время торгов в 12.30.

13. Квартира, площадь 58,6 кв. м, к.н. 70:20:0000003:20588. Адрес: ТО, г. Стрежевой, 2-й мкр-н, д. 232, кв. 45. Собственники Изотова Ю.А., Изотов А.В. Ограничение (обременение) права: ипотека. Цена (без НДС) 1 366 800 руб. Задаток 68 340 руб. Время торгов в 13.00.

Первичные торги. Прием заявок с момента опубликования по 05.09.2018. Дата и время подведения итогов приема заявок: 06.09.2018 с 09.00 до 10.30. Дата торгов: 06.09.2018.

14. Квартира, площадь 59,9 кв. м, к.н. 70:21:0200028:4980. Адрес: г. Томск, ул. Энергетиков, д. 13а, кв. 40. Собственник Тотышев А.А. Ограничение (обременение) права: ипотека. Цена (без НДС) 1 986 400 руб. Задаток 99 320 руб. Время торгов в 12.00.

15. Квартира, площадь 42,9 кв. м, к.н. 70:21:0200026:2658. Адрес: г. Томск, ул. Елизаровых, д. 43, кв. 28. Собственник Зияддинов А.А.К. Ограничение (обременение) права: ипотека, запрет сделок с имуществом. Цена (без НДС) 1 561 600 руб. Задаток 78 080 руб. Время торгов в 12.30.

16. Нежилое помещение, площадь 130,7 кв. м, номера на поэтажном плане 1047–1051, к.н. 70:21:0100023:1031. Адрес: г. Томск, ул. Бердская, д. 27, стр. 1, пом. 1047–1051. Собственник Хамдамов У.Т. Ограничение (обременение) права: запрещение сделок с имуществом, запрет регистрационных действий, ипотека. Цена (без НДС) 5 208 000 руб. Задаток 260 400 руб. Время торгов в 13.00.

Первичные торги. Прием заявок с момента опубликования по 10.09.2018. Дата и время подведения итогов приема заявок: 11.09.2018 с 10.00 до 11.30. Дата торгов: 11.09.2018.

17. Нежилое помещение (гараж) площадь, 18 кв. м, к.н. 70:21:0200024:1948. Адрес: г. Томск, ул. Тверская, д. 117/1, бокс 9. Собственник Шилов И.С. Ограничение (обременение) права: запрещение регистрации, запрет. Цена (без НДС) 477 000 руб. Задаток 23 850 руб. Время торгов в 12.00.

Информация о торгах и образцы документов размещены на официальном сайте в сети Интернет http:/torgi.gov.ru. Данное объявление является публичной офертой, задаток возвращается за минусом расходов банка.

ОАО «ТОМСКГАЗПРОМ» извещает о проведении торгов (открытого аукциона) в электронной форме по продаже принадлежащего ему на праве собственности нефтегазового оборудования производства ЗАО «DKG-EAST» (Венгрия). Ранее не эксплуатировалось. Обременения отсутствуют. Имущество продается на условиях поставки – самовывоз со склада продавца по адресу: Томская область, Каргасокский р-н, с. Мыльджино, склад ТМЦ ОАО «Томскгазпром» на Мыльджинском месторождении.

Номер лота	Наименование имущества	Год выпуска	Начальная цена лота, руб., с НДС	Минимальная цена лота, руб., с НДС
1	Дегазатор	2001	28 534,00	25 680,60
2	Разделитель жидкости	2001	931 875,00	838 687,50
3	Сепаратор	2001	1 332 300,00	1 199 070
4	Эжектор	2001	93 188,00	83 869,20
5	Эжектор	2001	93 188,00	83 869,20
6	Эжектор	2001	93 188,00	83 869,20
7	Теплообменник	2000	1 207 500,00	1 086 750
8	Теплообменник	2000	1 207 500,00	1 086 750
9	Печь 20П-1	2000	3 479 775,00	3 131 797,50

Продавец имущества: ОАО «Томскгазпром», тел.: 8 (382-2) 61-28-67, 8-909-543-08-72.

Организатор торгов: ООО «ЭТП ГПБ», тел.: 8 800-100-66-22, 8-495-276-00-51, доб. 422.

Заявки на участие в торгах принимаются с 10.08.2018 11.00 (МСК) по 10.09.2018 до 18.00 (МСК).

Дата рассмотрения заявок и допуск участников: 11.09.2018 в 11.00 (МСК).

Дата и время проведения торгов: 12.09.2018 в 11.00 (МСК).

Полный текст извещения опубликован на сайте в сети Интернет: http://etpgpb.ru , (https://etp.gpb.ru).

АО «СИБИРСКАЯ АГРАРНАЯ ГРУППА» совместно с администрацией Малиновского сельского поселения информирует общественность и всех заинтересованных лиц о намечаемом проектировании и реализации проектной документации «Комплекс сооружений пометохранилища на 30 тыс. тонн в год АО «Сибирская Аграрная Группа» птицефабрика «Томская» в Томской области Томского района окрестности с. Малиновка, 7/1». Строительство планируется в окрестностях с. Малиновка, 7/1, Томского района Томской области. Общественность приглашается к обсуждению материалов по охране окружающей среды и оценке воздействия на окружающую среду при реализации проектной документации.

Общественные слушания состоятся 25.09.2018 в 13.00 местного времени по адресу: 634580, Томская область, Томский район, с. Малиновка, ул. Чулымская, 30. Тел. 8 (382-2) 92-01-44. Замечания и предложения принимаются в письменном виде в течение 30 дней со дня опубликования объявления по адресу: 634050, г. Томск, ул. К. Маркса, 56, каб. 600, тел. 8 (382-2) 40-86-18, и вышеуказанному адресу администрации Малиновского сельского поселения Томского района Томской области. По вышеперечисленным адресам можно ознакомиться с материалами раздела охраны окружающей среды (ООС).

УТРАТА

Департамент информационной политики администрации Томской области выражает глубокие соболезнования родным, близким и коллегам в связи с преждевременной смертью журналиста губернского телеканала «Томское время»

Сергея Александровича НЕГОДИНА.

За свои 42 он успел в профессии и в жизни очень много. Был одинаково успешен и в газетной, и в телевизионной, и в интернет-журналистике. Выпускник отделения журналистики ТГУ, он начинал репортером в газете «Томская неделя», затем работал в газете «Буфф-сад», в спортивном журнале «Хет-трик», в телекомпании «ТВ-2», газете «Красное знамя», «РИА-новостях», на губернском телеканале. Все, кто знал Сергея Негодина, работал с ним, запомнят его светлым, надежным, преданным профессии и дружбе человеком.

Томское областное отделение Союза журналистов России выражает искренние соболезнования родным, близким и коллегам

Сергея Александровича Негодина.

СОБЫТИЕ

С гитарой по жизни

Фестиваль «Томский перекресток» ежегодно собирает тысячи поклонников авторской песни со всей Сибири. В этом году мероприятие состоится уже в 16-й раз. В течение трех дней пройдет десять концертных программ, участие в которых принимают авторы-исполнители со всей России, а также ближнего зарубежья.

– Специальными гостями фестиваля станут Анатолий Киреев (Челябинск), Алексей Вдовин (Москва). Кроме того, томичей ждет уникальное совместное выступление Томского муниципального русского оркестра с томскими бардами, – говорят организаторы. – Также специальным гостем фестиваля в год 80-летия со дня рождения Владимира Высоцкого станет исполнитель песен легендарного барда Дмитрий Целуенко.

■ **XVI Региональный фестиваль авторской песни «Томский перекресток». Семейкин остров. 17 августа с 18.00 до 23.00; 18 августа с 12.00 до 23.00; 19 августа с 12.00 до 14.00. Вход свободный.**

ЭТНО

Казак казака

На площади Новособорной состоится гала-концерт первого регионального фестиваля-конкурса «Казачья звонница». Фестиваль стартовал в Томской области в начале месяца: он объединил конкурсные смотры, экскурсии, мастер-классы и литературно-музыкальную гостиную «Во славу казачества».

– В гала-концерте примет участие 21 коллектив, будут представлены творческие группы из Алтайского края, Новосибирской, Кемеровской, Томской областей и города Северска, – говорят организаторы. – Фестиваль вырос из творческого проекта «Казаки России», который на протяжении восьми лет успешно реализует художественный руководитель коллектива «Русские забавы» Ольга Алексеева.

Оценивать мастерство коллективов будут ведущий солист Красноярского государственного ансамбля танца Сибири имени Годенко Андрей Кульманов, заслуженный работник культуры РФ специалист по вокалу Сергей Савоськин и знаток казацкого творчества, специалист по обрядам, костюмам и праздникам Вячеслав Макаренко.

■ **Гала-концерт фестиваля-конкурса «Казачья звонница». Площадь Новособорная. 12 августа, 14.00. Вход свободный.**

ЗВУКИ МУ

Бардовские звезды

В Международном культурном центре ТПУ состоится объединенный концерт Анатолия Киреева (Челябинск) и Алексея Вдовина (Москва). Анатолий Киреев – признанный классик авторской и туристской песни. Композиции на свои и чужие стихи он пишет с 1973 года и является одним из самых востребованных концертирующих бардов страны.

– Его песни «Подари мне рассвет», «Пирога», «Севера» и другие можно назвать настоящими хитами, которые знают по всей стране, – говорят организаторы. – Его творческий почерк отличают проникновенные и запоминающиеся мелодии, сочетающие тонкую, порой даже возвышенную лиричность с простотой и открытостью, заставляющими обязательно вспомнить эти песни в хорошей дружеской компании.

Алексей Вдовин – пример артиста универсального, любимого как в кругах поклонников русской рок-музыки, так и бардовской песни. Он выступает сольно и в составе групп «НедРа» и «Проект «ХБ». Организаторы утверждают, что Вдовин – одно из самых заметных имен среди нового поколения исполнителей авторской песни и один из интереснейших музыкантов в современной независимой российской музыке.

■ **Концерт авторской песни Анатолия Киреева и Алексея Вдовина. МКЦ ТПУ. 16 августа, 19.00. Цена билетов 250–400 рублей.**

ПОГРУЖЕНИЕ

Иди в гору!

Музей истории Томска продолжает цикл пешеходных экскурсий по городу. На этот раз томичам предлагают прогуляться по месту основания города на Томи – Воскресенской горе.

– Томск был основан по указу царя Бориса Годунова в 1604 году на возвышенности, что ныне зовется Воскресенской горой. Для защиты томичи создали подземные ходы, о нахождении которых мало что известно. Где они находились и какие уникальные находки были обнаружены археологами, об этом вы узнаете на экскурсии, – говорят музейщики.

Участники прогулки узнают о строительстве крепости и развитии города в последующие столетия. Также экскурсовод поведает историю пожарного, который исполняет самые заветные желания. В конце прогулки участники поднимутся на единственную оборудованную смотровую площадку города.

– Чтобы желание точно сбылось, не забудьте позвонить в колокол, – говорят в музее. – А завершится экскурсия чаепитием в Спасской башне Томской крепости.

■ **Экскурсия «Воскресенская гора – сердце города». Музей истории Томска. 11 августа, 12.00. Цена билета 300 рублей.**

МАМА, ПОЙДЕМ!

Куда сбежали зубы?

Однажды утром девочка Маша проснулась и обнаружила необычную пропажу – от нее сбежали ее собственные зубы! И все потому, что она не любила их чистить, а только и знала, что грызла орехи и вредные леденцы... Так начинается «Сказка о пропавших зубах», которую покажет самым маленьким театр «Скоморох». Ну что за жизнь без зубов? Даже родная бабушка не понимает, что говорит ей внучка. Да и кто поймет?

– Только верный друг попугай, который и помогает Маше вернуть зубки обратно, – рассказывают сюжет сказки в театре. – Как же это сделать? Просто нужно начать их уважать и научиться за ними ухаживать. Но сначала их необходимо найти, и Маша вместе с попугаем отправляется в путь...

■ **«Сказка о пропавших зубах». Театр куклы и актера «Скоморох». 12 августа, 12.00. Цена билета 250 рублей.**

ВЕРНИСАЖ

На стыке искусств

В областном художественном музее пройдет выставка факсимильных копий произведений, созданных известным литовским художником Микалоюсом Чюрленисом. В русском варианте художник известен как Николай Константинович Чурлянис. Он – фигура многогранная и интригующая. Чюрленис был музыкантом, композитором и живописцем. Он написал около 300 произведений в духе модерна (арт-нуво), сочетающих в себе элементы символизма и декоративно-прикладного творчества.

– В его картинах присутствуют элементы японской, индийской и египетской культур. К сожалению, многие из работ утрачены. Тем ценнее для нас шанс прикоснуться к творчеству этого разностороннего человека, увидеть факсимильные копии его прекрасных, живых полотен. На выставке будет представлено 40 работ, – говорят в музее.

■ **Выставка факсимиле Микалоюса Чюрлениса. Томский областной художественный музей. Ежедневно по 2 сентября (кроме понедельника). Цена билетов 50–100 рублей.**

Стежка за стежкой

В худмузее в зале выставок свободного доступа можно увидеть вышитые крестом картины. Автор всех работ – мастерица Татьяна Бархатова. В ее коллекции больше 300 вышивок разных размеров и сюжетов. На выставку попала только малая часть работ.

– Все началось, когда близкий человек оформил ей в подарок одну из ее собственных вышивок, – рассказывают в музее. – Результат оформления так восхитил автора, что она сама загорелась и захотела заниматься этой кропотливой, трудной, но, как показала жизнь, любимой работой.

На выставке можно оценить мастерство томской рукодельницы, создавшей прекрасные маленькие сокровища, которые могут сделать уютным любое жилье.

■ **«Вышивка крестом. Татьяна Бархатова». Томский областной художественный музей. 10, 11 и 12 августа. Вход свободный.**

ОБЛАСТЬ

Взлом реальности

Во все времена люди старались облегчить жизнь, придумывая для этого разные приспособления. И только в настоящее время данное явление приобрело название «лайфхак», которое в буквальном переводе означает «взлом жизни».

Этим летом центральная библиотека села Тегульдет покажет современным хозяйкам хитрости, которые помогут им в их нелегком деле, а людям старшего поколения напомнят историю ведения домашнего хозяйства.

■ **«Лайфхак, или Хитрости жизни». Центральная районная библиотека села Тегульдет. Ежедневно до 15 августа. Вход свободный.**

ОТДОХНЕМ

ГОРОСКОП

ОВЕН

На этой неделе у вас появится возможность с лучшей стороны зарекомендовать себя на работе и в дружеском обществе. Только не старайтесь успеть сделать все, объективно рассчитывайте свои силы. Больше времени придется уделить семье. Хорошо бы вместе отправиться в отпуск, тогда вам удастся совместить приятное с полезным.

ТЕЛЕЦ

На этой неделе не стоит спешить с решением проблем. Некоторые из них могут исчезнуть и самостоятельно, если вы перестанете паниковать. Необходимо мыслить стратегически, это позволит значительно приблизиться к успеху в карьерных делах. А вот в личной жизни не исключены разлад и непонимание.

БЛИЗНЕЦЫ

На этой неделе ваше добросовестное отношение к работе не останется незамеченным. Во вторник может поступить весьма интересное и прибыльное деловое предложение. Наступает благоприятный момент для конкретных действий и судьбоносных предприятий. В выходные отдохните от суеты и хлопот.

РАК

Наступающая неделя позволит вам помериться силами с оппонентами. Вы явно любите соревнования и споры. Во вторник вам будет необходимо сосредоточиться, прежде чем приступить к работе. В четверг деловое партнерство может вас вывести на новый уровень. В воскресенье возможны разногласия, но вы уладите их наилучшим образом.

ЛЕВ

Наступает период изменения вашего мироощущения. Не подпускайте к себе уныние, прислушайтесь к критическим замечаниям, чтобы не пропустить чего-то важного для себя. Во вторник важный разговор с начальством ознаменуется положительными результатами. В пятницу лучше не назначать важных встреч и не планировать что-то серьезное.

ДЕВА

Вам просто необходимо твердо стоять на земле, не витать в облаках и избегать неясных ситуаций. Воспользуйтесь помощью друзей, близких, коллег по работе. Сейчас хорошее время для повышения вашего интеллектуального уровня. В среду может произойти интересное событие, которое положительно повлияет на дальнейшую вашу судьбу.

ВЕСЫ

Планы на эту неделю должны быть реалистичными. Ваша успешность зависит не только от вас, но и от поддержки окружающих. Будьте внимательны, не пропустите важной деловой информации. В семье постарайтесь избегать разногласий, сломанное восстановить будет непросто. Не стремитесь отказываться от прошлого, примите его таким, какое оно есть.

СКОРПИОН

Вас ждет успех в творческих проектах. Ваша добросовестная работа даст положительные результаты, а инициатива не останется незамеченной. Во вторник решатся некоторые проблемы, которые вас давно беспокоили. Воскресенье окажется ярким и активным, постарайтесь максимально использовать возможности и воплотить в жизнь свои мечты.

СТРЕЛЕЦ

Вам необходимо обратить на работу пристальное внимание, желательно заняться разгребанием накопившихся дел. В понедельник лучше не планировать ничего серьезного. Вам будет трудно сконцентрироваться на делах. Если у вас не хватит терпения и мудрости, вам придется выяснять отношения с коллегами или родственниками.

КОЗЕРОГ

На этой неделе не стоит совершать героических поступков. Никто их не оценит. В первой половине недели вас может закрутить поток встреч, звонков и бумажной работы. Некоторые представители знака могут утомиться настолько, что придется экстренно уходить в отпуск, чтобы отдохнуть от этой суеты.

ВОДОЛЕЙ

На этой неделе вы будете замечать интересные детали, мимо которых раньше проходили. В четверг, отстаивая свою точку зрения, не будьте излишне упрямы, прислушайтесь к словам оппонента, и вы избежите конфликтной ситуации. В пятницу придется принимать ответственные решения, а субботу лучше посвятить кратковременным поездкам.

РЫБЫ

Хорошее время для решения вопросов, которые до этой недели вызывали определенные трудности. Новые события, которые произойдут на работе, откроют перспективы карьерного роста. Не стремитесь быть строгим родителем, не критикуйте своих детей, а мягко указывайте на недостатки. В выходные примите приглашение старых друзей.

СКАНВОРД

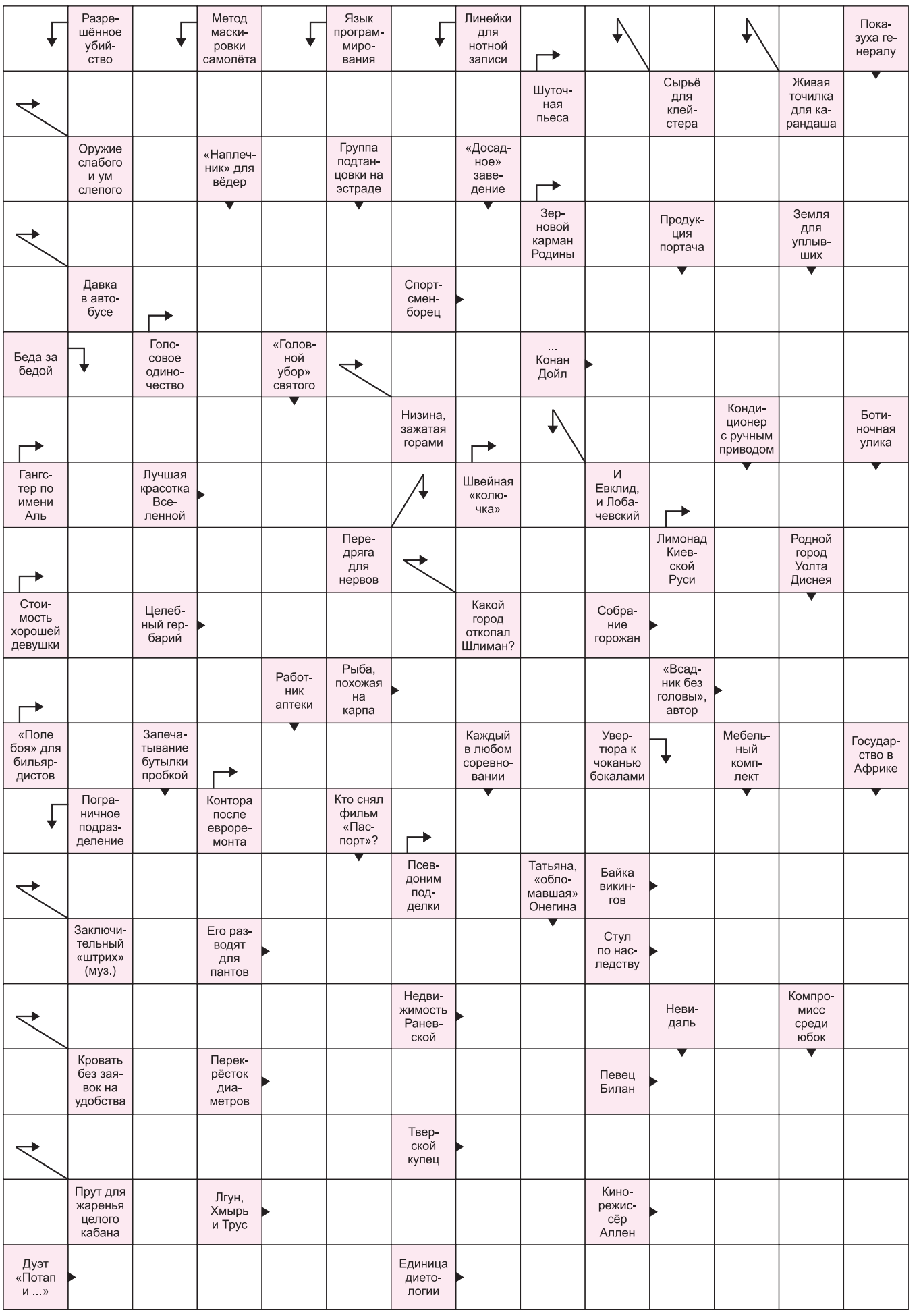

АНЕКДОТЫ

☺ ☺ ☺

– Что стало причиной вашего расставания?

– Ложь.

– А именно?

– Я его спросила: «Тебе сахар в кофе положить?», а он ответил: «Ложь».

☺ ☺ ☺

– Не люблю я российскую попсовую эстраду...

– Да вы, батенька, гомофоб!

☺ ☺ ☺

Чтобы расстаться со своей девушкой, байкеру достаточно резко нажать на газ.

☺ ☺ ☺

Интересно, а если бы старуха поймала золотую рыбку, деду что-нибудь досталось?

☺ ☺ ☺

С женщиной как на рыбалке, главное – терпение! Наливай и жди.

☺ ☺ ☺

– У хорошего хозяина в хозяйстве всегда есть все, что нужно.

– А у хорошей хозяйки в хозяйстве всегда есть хороший хозяин…

☺ ☺ ☺

Должно быть, где-то есть тайные курсы, где женщин учат покупать только ту обувь, которая натирает ноги; платья, глядя на которые дамы думают, что нечего надеть; и солнцезащитные очки, используемые исключительно в качестве ободка для волос.

☺ ☺ ☺

Свободные отношения. Отнес зарплату домой. Свободен.

☺ ☺ ☺

На параде в честь Дня ВМФ с проплывающего ботика Петра I император на всякий случай отдал честь Верховному главнокомандующему.

☺ ☺ ☺

Мужчина хочет женщину, женщина хочет шубу. А чего хочет шуба?

☺ ☺ ☺

Инспектор ГИБДД сразу понял, что смена удалась, после того как водитель представился королем Артуром.

Ответы на сканворд, опубликованный в № 30 (948) от 27 июля

П	Р	О	Т	Е	Ж	Е		С		С		В		
	И		О		А		К	О	Р	А	Б	Е	Л	
С	Т	А	Н	И	Н	А		М		Н		Т		
	У		Н		Н		А	Б	Д	У	Л	О	В	
Б	А	Р	А	Б	А	С		Р	О	З	А		О	
	Л	О	Ж	Е		О	Л	Е	Н	Е	В	О	Д	
		З		Л	А	К		Р		Л	А	П	А	
Т	В	Е	Р	Ь		У	Д	О	Д			Л		
Е		Н		М	О	Р	Ж			Ф	Л	А	Г	
Т	А	Б	Л	О		С	И	Г	А	Р	Е	Т	А	
Е		А		Н	О	Н	Н	А		У	В	А	Л	
Р	А	У	Н	Д		И		Р			Ш		К	
Я		М		О	С	К	А	Р		Л	А	Д	А	
	Д		М		У		Л	И	П	А		Ж		
Р	Е	В	А	Н	Ш		М		О	З	Н	О	Б	
	С		Т	А	И	Л	А	Н	Д		И		Е	
М	Я	Т	Е	Ж		У	З	О	Р		К	У	М	
	Т		Р	И	В	З		С	У	Л	И	К	О	
А	К	Т	И	В		Г	Р	О	Г		Т	О	Л	
	А		К	А	Ш	А		К	А	Р	А	С	Ь	

Специалисты отвечают на вопросы читателей

Ведущая рубрики Елена Реутова

Свои вопросы экспертам вы можете задать по телефону 900-491 или отправить по адресу: **post@tnews.tomsknet.ru.**

вопрос // эксперту

НЕДВИЖИМОСТЬ

? Я сирота с детства. Своего жилья нет. В настоящее время проживаю в общежитии при университете, в котором обучаюсь. Могу ли я бесплатно получить квартиру от государства? Спасибо заранее за ответ.

Арина

– В СООТВЕТСТВИИ с частью 1 статьи 8 Федерального закона «О дополнительных гарантиях по социальной поддержке детей-сирот и детей, оставшихся без попечения родителей», частью 1 статьи 15 Закона Томской области «О социальной поддержке детей-сирот и детей, оставшихся без попечения родителей в Томской области» детям-сиротам и детям, оставшимся без попечения родителей, лицам из числа детей-сирот и детей, оставшихся без попечения родителей, которые не являются нанимателями жилых помещений по договорам социального найма или членами семьи нанимателя жилого помещения по договору социального найма либо собственниками жилых помещений, а также детям-сиротам и детям, оставшимся без попечения родителей, лицам из числа детей-сирот и детей, оставшихся без попечения родителей, которые являются нанимателями жилых помещений по договорам социального найма или членами семьи нанимателя жилого помещения по договору социального найма либо собственниками жилых помещений, в случае если их проживание в ранее занимаемых жилых помещениях признается невозможным, органом исполнительной власти субъекта Российской Федерации, на территории которого находится место жительства указанных лиц, в порядке, установленном законодательством этого субъекта Российской Федерации, однократно предоставляются благоустроенные жилые помещения специализированного жилищного фонда по договорам найма специализированных жилых помещений.

Жилые помещения предоставляются указанным лицам по достижении ими возраста 18 лет, а также в случае приобретения ими полной дееспособности до достижения совершеннолетия.

Таким образом, для получения жилого помещения необходимо обратиться в администрацию района по месту жительства с соответствующим заявлением.

Вероника Федько, помощник прокурора Октябрьского района г. Томска

ПРАВА ПОТРЕБИТЕЛЯ

? В нашем магазине цены на ценнике указаны одни, а на кассе товар пробивают по другой цене, а на некоторые товары ценники найти вообще проблема. Когда замечаю, сразу говорю продавцам, тогда либо отпускают товар по цене, что на ценнике, либо скандал, и я отказываюсь от покупки (зависит от смены). Для себя решила больше туда не ходить, но кроме меня есть еще покупатели, магазин расположен в спальном районе. Как с этим бороться?

Лариса Сидорова

– ПРОДАВЕЦ, осуществляющий продажу товаров по договору розничной купли-продажи потребителям, обязан обеспечить соблюдение права потребителя на получение необходимой информации о товаре, одним из обязательных элементов которой являются сведения о цене и условиях приобретения товаров. В стационарных торговых объектах достоверная цена товара должна быть своевременно доведена до потребителя на ценниках (пункт 19 Правил продажи отдельных видов товаров, утвержденных постановлением Правительства РФ). При этом согласно пункту 19 названных правил «продавец обязан обеспечить наличие единообразных и четко оформленных ценников на реализуемые товары с указанием наименования товара, сорта (при его наличии), цены за вес или единицу товара».

Таким образом, продавец обязан продать товар покупателю по той цене, которая указана на ценнике.

В случае нарушения указанного правила необходимо написать письменную претензию в адрес продавца либо оставить запись в книге отзывов и предложений торгового предприятия, где помимо фиксации нарушения сформулировать свое требование. При необоснованном отказе продавца в удовлетворении законного требования потребителя следует обратиться с заявлением в территориальный орган Роспотребнадзора.

Ольга Игнатьева, начальник отдела защиты прав потребителей Управления Роспотребнадзора по Томской области

ЖКХ

? Я купила квартиру и из счета-квитанции узнала, что по моей квартире числится задолженность по взносам на капитальный ремонт. Должна ли я оплачивать долги предыдущего собственника?

Нина Павловна

– В СООТВЕТСТВИИ с частью 3 статьи 158 Жилищного кодекса Российской Федерации обязанность по оплате расходов на капитальный ремонт общего имущества в многоквартирном доме распространяется на всех собственников помещений в этом доме с момента возникновения права собственности на помещения.

При переходе права собственности на помещение в многоквартирном доме к новому собственнику переходит обязательство предыдущего собственника по оплате расходов на капитальный ремонт общего имущества в многоквартирном доме, в том числе не исполненная предыдущим собственником обязанность по уплате взносов на капитальный ремонт, за исключением такой обязанности, не исполненной Российской Федерацией, субъектом Российской Федерации или муниципальным образованием, являющимися предыдущими собственниками помещения в многоквартирном доме.

Таким образом, в соответствии с действующим жилищным законодательством в случае покупки квартиры у физического или юридического лица задолженность по взносам на капитальный ремонт переходит к новому собственнику жилого помещения.

В целях недопущения подобной ситуации необходимо обращать внимание на наличие задолженности по капремонту до заключения сделки купли-продажи квартиры. В частности, запросить у продавца документы, подтверждающие исполнение собственником жилого помещения обязанности по оплате взносов за капитальный ремонт (квитанции, в случае их отсутствия – выписку из лицевого счета).

Вера Пономарева, помощник прокурора Октябрьского района г. Томска

ЛЕС

? Со следующего года разрешено собирать валежник. Поясните, что к нему относится, как далеко от населенных пунктов можно осуществлять сбор и нужны ли все-таки будут какие-то подтверждающие документы?

Александр Георгиевич, с. Первомайское

– С 1 ЯНВАРЯ 2019 года вступит в силу Федеральный закон «О внесении изменения в статью 32 Лесного кодекса Российской Федерации», разрешающий гражданам бесплатно осуществлять заготовку и сбор валежника для собственных нужд.

Граждане имеют право свободно и бесплатно пребывать в лесах и осуществлять заготовку и сбор дикорастущих плодов, ягод, орехов, грибов, других пригодных для употребления в пищу лесных ресурсов, а также недревесных лесных ресурсов.

В настоящее время к недревесным лесным ресурсам отнесены береста, кора деревьев и кустарников, хворост, веточный корм, еловая, пихтовая, сосновая лапы, мох, лесная подстилка, камыш, тростник и подобные лесные ресурсы. Новым законом в указанный перечень включен валежник. На практике под валежником понимаются сухие деревья, кустарники или их части, которые были повалены на землю из-за природных явлений.

В настоящее время для получения древесины для собственных нужд, в том числе валежника, необходимо заключить за плату договор купли-продажи древесины с Департаментом лесного хозяйства Томской области.

В результате внесенных изменений граждане смогут бесплатно осуществлять заготовку и сбор валежника для собственных нужд, что будет способствовать усилению пожарной и санитарной безопасности в лесах. Причем оформления разрешительных документов не требуется. Заготавливать валежник можно на

территории лесного фонда вне зависимости от расстояния от населенных пунктов.

Собранный гражданином валежник не может быть продан либо иным способом передан другим лицам. Иначе его заготовка является предпринимательской деятельностью, что требует заключения договора аренды лесного участка.

В развитие принятого закона порядок сбора заготовки и валежника разрабатывается на федеральном уровне.

Ирина Борзенко, томский межрайонный природоохранный прокурор, старший советник юстиции

РЕКЛАМА И ОБЪЯВЛЕНИЯ

Когда в окне свет, В ДОМЕ ТЕПЛО!

«Регион ДСК»: окна, балконы, шкафы-купе, кухни – надежность, качество и комфорт в доме!

Хочется уюта и домашнего тепла? Есть смысл обратиться к специалистам! За погоду в доме компания «Регион ДСК», конечно, не ручается. Но тепло, свет и комфорт в вашем жилье будут однозначно. Проверено временем.

«Регион ДСК» – одна из компаний-долгожителей на томском рынке.

Уже 24 года фирма занимается установкой и производством пластиковых окон. Большой опыт, высокое качество и мощная производственная база по производству пластиковых и алюминиевых конструкций, а также мебельный цех.

«Регион ДСК» – это компания профессионалов. Требуется совет, какие пластиковые окна выбрать? Помогут! Хотите установить их оперативно и качественно? Не проблема. Время года значения не имеет. Специалисты сделают свою работу в любую погоду и в любой месяц, даже зимой.

Есть желание затонировать окна? Отличное решение! Это не только придаст стильный внешний вид вашей квартире, коттеджу, офису, но и защитит вас от нежелательных любопытных взглядов. А благодаря современным технологиям стекло не только приобретает нарядный вид, но и получает новые свойства. Специальные пленки и составы делают его ударопрочным.

И это еще не все о возможностях «Регион-ДСК».

Сегодня компания готова изготовить по вашему заказу не только пластиковые окна любой конфигурации, но и оконные системы из алюминиевого профиля любой степени сложности.

Также «Регион ДСК» – это производство качественной мебели под любые ваши запросы.

Если вы хотите эргономичную, удобную мебель по доступной цене от производителя, которая идеально впишется в любое ваше помещение – обращайтесь!

Компания работает как по каталогу, так и по вашим индивидуальным проектам и предлагает функциональную мебель с привлекательным внешним видом. Вы можете заказать шкафы-купе для прихожей, спальни, детской комнаты, в гостиную или в любое другое помещение, куда вам будет нужно. Даже если у вас маленькие комнаты, компания изготовит компактную мебель с вместительной конструкцией.

Самые смелые решения – ваши, исполнение – работа профессионалов из компании «Регион ДСК»! Заказать просто – 8 (382-2) 90-10-90!

РЕКЛАМА.

Хлебные годы

«Виктория С» держит марку два десятилетия

«Что случилось с хлебом от «Виктории С?» «Почему наша любимая выпечка исчезла из некоторых магазинов?» «Неужели правда, что знаменитое ИП Степичевой вынуждено сокращать ассортимент?» В последнее время хозяйке известной пекарни периодически приходится отвечать на подобные вопросы. Мария Яковлевна спешит успокоить любителей «Столичного», «Бородинского», «Совитала», «Фитнеса», сочней и еще многих традиционных и, наоборот, уникальных хлебов, батонов, булочек и много чего еще: у них все отлично, предприятие работает стабильно и в ассортименте «Виктории С» по-прежнему около 40 видов изделий, горячо любимых томичами.

Милую узнаю по наклейке

Причем горячо – в прямом смысле: за выпечкой с пылу с жару самые преданные поклонники не ленятся приезжать даже на Мичурина. И не только с соседних Лазо и Беринга, но даже из центра города. Да, хлеб от Степичевой продается во многих магазинах города, например в магазинах бренда «Калина-Малина» фермера А.Ф. Волкова, но порой из ассортимента неожиданно «вываливается» то или иное изделие, и покупателю обидно. Спрашиваем:

– Мария Яковлевна, бывает, в сетевых магазинах ваши буханки лежат рядом с продукцией других производителей. Как не спутать и не изменить ненароком любимой марке? Особенно когда хлеб продают в бумажных пакетах. По сути, покупаешь кота в мешке.

– Очень просто: по этикетке. Так, например, для «Калины-Малины» мы заказали вот такие специальные «марки» (на фото). Не ошибетесь!

Что касается бумажных пакетов, то это требование ретейла. Как признается Степичева, производителю это не очень по душе. Потому что упаковка в бип-пленку стоит 40–50 копеек, а крафт-пакет – два рубля.

– Платит за красоту, честно говоря, покупатель, но нам тоже неинтересно, чтобы кто-то упрекал нас за дороговизну. Не случайно отпускную цену на продукцию мы не меняли длительное время. За это время только бензин сколько раз дорожал, не говоря уже о воде, электроэнергии… У нас ведь очень энергоемкое производство. Тем не менее держим марку. Доступность в сочетании с качеством, можно сказать, наши два кита.

На том стоим

– Вообще-то для устойчивости конструкции китов должно быть три.

– Есть и третий. Традиции хлебопеков. Причем не выдуманные «ах, мы используем уникальные монастырские рецепты» (кто помнит эти рецепты?), а вполне реальные. Многие томичи знают, что наш хлеб испечен по советским ГОСТам. И мы не устаем поминать добрым словом тех, кто их придумал. Например, недавно вспомнили о йодированном хлебе, популярном в советские времена: он особенно полезен детям. Зачем изобретать велосипед, когда все лучшее было известно до нас!

– Уж-таки все?

– Конечно, не все. Мы довольно много экспериментируем. Но за плечами у наших пекарей – настоящая школа. Их хорошо учили, и не только коллеги-наставники. Но и контролирующие органы. Знаете, какую взбучку могли устроить за недовес в 5 граммов? И не просто стружку снять, но еще и штраф влепить, и нешуточный!

Тогда, говорит Степичева, конечно, обижались на контролеров. А теперь понимают: молодое предприятие учили работать как следует. За что профессионалы из «Виктории С» выражают искреннюю благодарность требовательным сотрудникам упраздненной ныне Госторгинспекции и санитарным врачам… Сейчас полномочия у контролирующих органов урезаны до минимума, и не всегда это на пользу потребителю.

На дрожжах или без дрожжей?

У многих томичей есть любимый хлеб от Степичевой. У меня, например, это «Столичный». Вызывает ностальгию: очень похож на тот, из другой жизни, по 16 копеек… Но сейчас у продвинутой публики больше популярен бездрожжевой. Мария Яковлевна смеется:

– Бездрожжевой хлеб – это тесто для пельменей. Маца. Тонкий лаваш.

Ведь, говорит, дрожжи витают в воздухе. А тот хлеб, что мы сейчас называем бездрожжевым, дрожжи, конечно, содержит, но только другие. Для производства бездрожжевого отрубного и бездрожжевого ржано-пшеничного в пекарне используют закваску собственного производства. Она традиционная, такую делали наши бабушки и мамы. Бывает, и с коллегами из глубинки делятся.

…

Хлеб от Степичевой (на закваске или на дрожжах – неважно) хранится долго, не черствеет, не плесневеет и не крошится. И не за счет каких-то специальных улучшителей (их здесь принципиально не применяют!), а благодаря соблюдению технологии и профессионализму пекарей. Ну и любви, конечно.

В сентябре нашему взаимному чувству исполнится 20 лет. С наступающим, «Виктория С»! Новых побед!

ПЕКАРНЯ МАГАЗИН
Пекарня Виктория С
Ул. Мичурина, 93/1,
тел.: 67-37-81, 67-56-93.
РЕКЛАМА

«ТОМСКИЕ НОВОСТИ» 16+
областная еженедельная газета
Учредитель и издатель – АО «Редакция газеты «Томские новости»
Подписной индекс в каталоге **П5049**
Главный редактор: **Вера Константиновна Долженкова**
Заместитель главного редактора: **Нина Губская**
Выпускающий редактор: **Андрей Остров**
Бильд-редактор: **Александр Иноземцев**
Верстка и дизайн: **Константин Ежов**
Дежурные по номеру: **Светлана Захарова, Елена Штополь**
Адрес учредителя, издателя: 634041, г. Томск, пр. Кирова, 51а, стр. 5
Адрес редакции: 634041, г. Томск, пр. Кирова, 51а, стр. 5
Приемная **900-491**
Факс **900-491**
Отдел информации **900-492**
Отдел рекламы и подписки **900-493**
e-mail: post@tnews.tomsknet.ru
http://tomsk-novosti.ru
Тираж – 10 000 экз.
Цена свободная
Часть тиража по договорным обязательствам с рекламодателями распространяется бесплатно
Мнение редакции не обязательно совпадает с позицией автора
За содержание рекламы ответственность несет рекламодатель
Газета отпечатана в Томской городской типографии, 634003, Томск, ул. Дальне-Ключевская, 62
Заказ № 2443
Дата выхода № 32 (950) в свет 10 августа 2018 г.
Подписано в печать: по графику – 9 августа 2018 г. 19.00, фактически – 9 августа 2018 г. 19.00
По вопросам качества печати обращаться в издательство по тел. 65-26-06
Газета зарегистрирована в Управлении Федеральной службы по надзору в сфере связи, информационных технологий и массовых коммуникаций по Томской области. Свидетельство ПИ № ТУ 70-00405 от 11.04.2017
Использование материалов без письменного согласия редакции запрещено
Выпуск газеты осуществляется при поддержке Федерального агентства по печати и массовым коммуникациям