МНЕНИЯ И КОММЕНТАРИИ

Кемерово, мы с тобой

Цепочка событий, приведшая к трагедии, и жизнь после нее

стр. 9

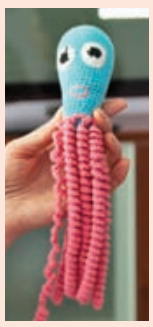

РЕПОРТАЖ

Осьминожки для новорожденных

Зачем в детской реанимации нужны мягкие игрушки

стр. 2–3

НОВОСТИ

Международный калейдоскоп

Сергей Жвачкин встретился с дипломатами из Румынии и Индонезии

стр. 3

ТОМСКИЕ НОВОСТИ

Областная еженедельная газета

№ 13 (931)
Пятница, 30 марта 2018 года

http://tomsk-novosti.ru
post@tnews.tomsknet.ru

Всё СХОДится

Сельское хозяйство становится одной из самых привлекательных отраслей экономики Томской области

стр. 4–7

ГОСТЬ РЕДАКЦИИ

Игорь Толстоносов:

Жизнь в Сибири не повод расслабляться

стр. 10—11

ПОД МИКРОСКОПОМ

На свалке истории

Сколько игроков в мусорном бизнесе Томской области?

стр. 30

ГОД ВОЛОНТЕРА

Когда капля спасает

Фонд имени Алены Петровой запустил новый благотворительный проект

стр. 35

ISSN 2219-1411

& НОВОСТИ ПОДРОБНОСТИ

Есть новости, которыми вы готовы поделиться? Пишите нам на **post@tnews.tomsknet.ru.**

СКАЗАНО

Пожар в Кемерове унес много жизней и стал личной трагедией для каждого жителя нашей страны. Каждый, у кого есть сердце, в эти дни мысленно с семьями, чьи родные погибли.

Сергей Жвачкин, губернатор Томской области

Завидная стабильность

Томская область снова в топе сибирских регионов по уровню зарплаты

40 617 рублей	37 960 рублей	37 858 рублей	…	22 546 рублей
Красноярский край	**Иркутская** область	**Томская** область	…	**Алтайский** край

Специалисты «Новосибирскстата» подсчитали среднюю зарплату жителей регионов Сибирского федерального округа за первый месяц 2018 года. Томская область в этом рейтинге (уже по традиции) вошла в первую тройку субъектов Федерации, где сохраняется самый высокий уровень оплаты труда. В нашем регионе средняя зарплата составляет 37 858 рублей.

Первое место среди регионов-сибиряков занял Красноярский край – здесь средняя зарплата 40 617 рублей. На второй строчке – Иркутская область со средней зарплатой в 37 960 рублей. Замыкают сибирский зарплатный рейтинг Омская область (30 435 рублей), Республика Алтай (26 437 рублей) и Алтайский край (22 546 рублей). Средняя зарплата по СФО составила 33 910 рублей.

– Среди регионов, входящих в состав округа, более высокий уровень заработной платы зарегистрирован в Республике Хакасия, Забайкальском и Красноярском краях, Иркутской и Томской областях, что во многом объясняется особенностями отраслевой структуры экономики этих регионов и величиной применяемого районного коэффициента, – поясняют эксперты.

Добавим, в Томской области самая высокая средняя заработная плата сохраняется у работников добывающей, транспортной отраслей, научной сферы, финансистов, страховщиков, связистов и управленцев. Не отстают от них медики, работники культуры и образования.

Купон на победу

■ Елена Маркина

Фильм томской киностудии CAST вошел в конкурсную программу главного российского кинофестиваля студенческих и дебютных фильмов «Святая Анна». Мероприятие проходит в эти дни в Москве. О масштабах и популярности фестиваля говорят цифры. В оргкомитет поступило более 616 заявок от молодых кинематографистов.

На призы фестиваля претендует комедия «Купон на измену, или Как пережить кризис». Это дебютная короткометражка томской киностудии. Примечательно, что главную роль в фильме сыграл известный актер Денис Шведов. Сниматься в нем звезда сериала «Мажор» согласился абсолютно бесплатно.

– У меня есть возможность выбирать. Томский проект меня зацепил прежде всего сценарием. «Купон на измену» – не банальная комедия положений. Это новый жанр – драмеди. Поначалу все в этой истории кажется легким и воздушным: есть мужчина и женщина, в их отношениях завязывается какая-то игра. А оборачивается все настоящей драмой, – рассказывал актер.

Съемки проходили в Томске. Партнершей Дениса Шведова стала актриса ТЮЗа Светлана Гарбар. О том, смогли ли томичи покорить жюри фестиваля, возглавляемое народным артистом РФ режиссером Алексеем Учителем, станет известно уже на днях.

■ **Медсестра Лена и медбрат Саша проводят медицинскую манипуляцию полуторамесячному малышу. После этого к ребенку вернется его игрушка**

ОСЬМИНОЖКИ для новорожденных

Зачем в детской реанимации нужны мягкие игрушки

■ Светлана Захарова
Фото: Вероника Белецкая

Перинатальный центр – это высокотехнологичное оборудование, новые методики и доктора-волшебники. А как иначе, ведь сюда со всей области поступают женщины с тяжелой беременностью и новорожденные дети с низкой массой тела. Они требуют особого ухода и лечения. С недавних пор в детской реанимации появились… мягкие игрушки. И не только.

Антистресс из добрых рук

– Здравствуйте! Раскладывайте свою красоту, – приглашает в кабинет симпатичную посетительницу **главный врач областного перинатального центра Елена Козыренко**.

Гостья, куратор проекта «28 петель» в Томске Оксана Хажиева, принесла очередную партию вещей, связанных волонтерами благотворительного клуба. В корзинке малюсенькие шерстяные шапочки, носочки, игрушки в виде рыбок, осьминогов, самолетиков, морковок… Они предназначены для преждевременно рожденных малышей и их мам.

Любуясь рукоделием, Елена Козыренко обращает внимание журналистов:

– Посмотрите, какие красивые и добрые вещи. Как и девчонки, которые нам их принесли.

«Девчонки» – это Оксана Хажиева и медсестра перинатального центра Анастасия Вотинцева. Именно она нашла в социальных сетях волонтерскую группу.

– Такой опыт есть в других регионах, – рассказывает предысторию **главная медицинская сестра перинатального центра Ольга Третьякова**. – Оказалось, что и у нас в Томске есть представители движения. Они с удовольствием откликнулись на наше предложение.

Теперь все недоношенные детки, которые проводят первые месяцы жизни в отделении реанимации и интенсивной терапии новорожденных, одеты как куколки. Девочки в розовых шапочках и носочках, мальчишки – в голубых. И у каждого есть персональная игрушка. Дело тут не в красоте, а в пользе.

– Мы не только продвигаем новые технологии, но и стараемся, чтобы мамам было легче переносить психологическую травму. Даже один день побыть с ребенком в реанимации – уже очень тяжело. А они проводят там месяц, а то и два, – говорит Елена Козыренко.

Доктора стараются приблизить больничную атмосферу к домашней.

– Если рядом с малышом такая чудо-игрушка, мамочки успокаи-

■ **Алена из деревни Тарск Парабельского района родила третью дочку, Валерию. В перинатальном центре впервые. Палата – как номер в хорошей гостинице. Говорит, что в районной больнице таких условий нет. Старших девочек Алена рожала в Парабели. Во время третьей беременности появились проблемы, поэтому ее доставили в Томск. После кесарева сечения мама и дочка чувствуют себя хорошо**

■ **У Татьяны и ее мужа в октябре родилась тройня – две девочки-близняшки и мальчик. В семье еще есть старший сын. А сегодня родители пришли на очередной осмотр к педиатру в отделение катамнеза перинатального центра, где наблюдаются ребятишки до одного года. Благодаря региональной поддержке многодетные супруги смогли купить квартиру на вторичном рынке жилья. Теперь места хватит всем**

ЦИФРА

135

млн рублей

инвестировал в 2017 году бизнес региона в переработку дикоросов.

ПРОГНОЗ ПОГОДЫ
на 30 марта – 5 апреля

Зима так и не хочет сдавать свои права. И в выходные еще покажет свой нрав – до –10...–15 °С ночью! А на севере вообще до –22! Ночевать лучше дома. Днем –2...–7 градусов и небольшой снег. Ветер северо-западный, с порывами до 20 м/с. После выходных осадки прекратятся, но... не потеплеет. Разве что днем солнышко будет пригревать. Так что гуляем!

За прогноз спасибо начальнику отдела метеообеспечения и наблюдений Томского гидрометцентра Светлане Рюхтиной

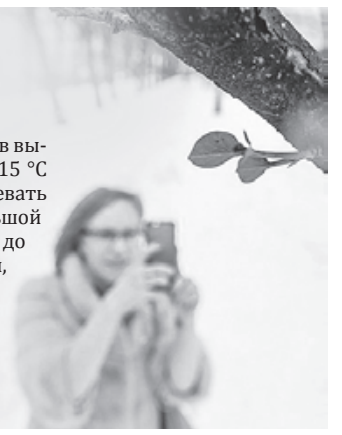

■ **Из 600 штатных сотрудников перинатального центра 76 – мужчины, в том числе операторы медицинских газов. Владимир Скаймашников – старожил, работает 6 лет, практически с открытия перинатального центра. Его обязанность – подавать газы по заявке диспетчера в реанимацию, операционные, палаты**

■ **Выходя из лифта можно увидеть и такую картину. В перинатальном центре все должно быть идеально, в том числе напольная плитка**

■ **Так выглядят малыши, находящиеся в детской реанимации**

■ **Осьминожки – очень удобные игрушки. Даже крошечные пальчики могут ухватиться за мягкие щупальца**

ЦИФРА

3 384

ребенка

родилось в перинатальном центре в 2017 году.

> Перинатальный центр – это большая фабрика, которая не останавливается ни ночью, ни днем. Часть специалистов занимается инкубаторской работой, то есть выхаживанием недоношенных деток, крошечных граждан Российской Федерации. Другая часть сотрудников трудится в производственных цехах, обеспечивая бесперебойную жизнедеятельность огромного организма.
>
> **Елена Козыренко, главный врач областного перинатального центра**

ваются, у них возникает ощущение, что все хорошо, – продолжает главврач, показывая милого осьминога. – И очень здорово, что в Томске находятся неравнодушные к чужой беде люди.

Куратор проекта Оксана Хажиева объясняет:

– Вытянутые формы игрушек более предпочительны для ребенка, их удобнее обнимать. Персонал укладывает их между ножек, под коленочку, катетер...

– Почему ваш клуб называется «28 петель?» – спрашивает главный врач.

– По количеству петель, которые волонтеры набирают в основной части носка. Мы вяжем по размерной сетке для недоношенных детей, – ответила Оксана.

Рыбка твоя!

В шапочках-носочках крохам гораздо комфортнее. А у игрушек особая роль. Ребенок в мамином животике привыкает за что-то держаться. Во время проведения ультразвукового исследования врачи это прекрасно видят: то он за пуповину схватится, то свой пальчик сосет.

– Когда мы по медицинским показаниям добываем деток раньше времени из утробы мамы, они, конечно, страдают... – объясняет Елена Козыренко.

– Игрушки нам во всем помогают, – продолжает **медсестра-анестезист Тамара Мурзина**. – Ребенок с ними быстрее успокаивается, засыпает, меньше плачет. И нам спокойнее.

Тамаре Сергеевне раньше не хватало теплой эмоциональной нотки в работе – в детской реанимации напряжение огромное.

– Детки тормошат игрушки своими ручками, строят уморительные гримаски. Тут такие обнимашки-целовашки происходят, – улыбается **старшая медицинская сестра отделения реанимации и интенсивной терапии новорожденных Ирина Зверева**.

...Представить в роддомах такие «вольности» еще лет десять тому назад было просто невозможно. Не говоря уже о советских временах.

– Очень важно, чтобы ребенок в родильном доме находился не в стерильных условиях, а привыкал к домашней флоре. Так он быстрее адаптируется, и мы изо всех сил ему в этом помогаем. Мы не закрыты от внешнего мира. Это и есть одна из современных перинатальных технологий, – считает главный врач Елена Козыренко.

Примерно раз в две недели волонтеры передают в перинатальный центр новую партию детских вещей. Мамы, прошедшие со своими детками реанимацию, забирают их с собой после выписки. Для них это талисман, оберег. Доктора, конечно, не против.

■ **Центральное стерилизационное отделение обеспечивает перинатальный центр стерильными инструментами. Вмешательство человека благодаря современному оборудованию сведено до минимума. Для каждого подразделения перинатального центра – родильного зала, операционной, реанимации – готовится свой набор инструментов. В отделения они поступают в крафт-пакетах, предназначенных для стерилизации и хранения инструментария до момента его применения**

НОВОСТИ И ПОДРОБНОСТИ

Международный калейдоскоп

С приходом весны в Томск зачастили дипломатические миссии. Не успела уехать делегация Израиля, заинтересовавшаяся перспективами экономического сотрудничества с Томской областью, как приехали дипломаты из Румынии и Индонезии.

Пирожные с румынской изюминкой

С главой румынского дипломатического представительства глава региона Сергей Жвачкин обсудил возможности сотрудничества Томской области и Румынии в науке, образовании и культурной сфере. Пока товарооборот между Томской областью и Румынией небольшой. Томичи экспортируют в республику оптическую аппаратуру и предоставляют услуги в IT-сфере, закупая у Румынии оборудование для кондитерской промышленности, трикотаж и одежду. Томский губернатор предложил румынскому послу активизировать сотрудничество в научно-образовательной сфере.

– Знаю, что в прошлом году вы были у нас с неофициальным визитом. И ваш сегодняшний официальный визит означает, что Томск не оставил вас равнодушным, – сказал послу Румынии, открывая встречу, **губернатор Сергей Жвачкин**.

Губернатор рассказал Василе Соаре о томских университетах, в которых сегодня учатся студенты из 67 стран мира. Наши вузы готовят в том числе специалистов мирового уровня в нефтегазовой сфере, а Румыния – страна, добывающая углеводороды.

Сергею Жвачкину и Василе Соаре было о чем поговорить – с прошлого года в нашем регионе работает Румынский культурный центр «Каса Маре» («Большой дом»).

– Томская область – многонациональный регион, мы живем в мире и согласии и приветствуем открытие Румынского культурного центра, который внесет в нашу культурную палитру новые краски, – подчеркнул томский губернатор.

Глава региона также рассказал о сотрудничестве Томской области с представительством Европейского союза. Посол ЕС в России Маркус Эдерер посетил Томск в декабре и участвовал в открытии Фестиваля кино стран ЕС. А сейчас губернатор готовится к презентации региона на встрече глав дипломатических миссий стран Евросоюза, которая пройдет в мае в Москве.

– Буду рад видеть вас на презентации Томской области, – пригласил румынского посла Сергей Жвачкин.

Во встрече также участвовали заместитель губернатора по внутренней политике Сергей Ильиных и начальник департамента международных и региональных связей администрации Томской области Алексей Стуканов.

Индонезия становится еще ближе

Сергей Жвачкин и чрезвычайный и полномочный посол Индонезии в Российской Федерации и Республике Беларусь Мохамад Вахид Суприяди провели рабочую встречу.

Встреча прошла в администрации региона в рамках двухдневного визита посла в Томскую область, в ходе которого глава дипмиссии познакомился с работой высокотехнологичных компаний и университетов.

Отношения Томской области с Индонезией развиваются именно в сфере науки, образования и новых технологий. Нашей особой экономической зоной подписан меморандум с индонезийской ОЭЗ в Батаме. Представители 25 томских инновационных предприятий (в основном в области приборостроения, электроники, химического производства, медицины и IT-сектора) посетили республику в ходе деловых миссий и приняли ответные визиты.

– Томскую область и Индонезию разделяет большое расстояние, у нас абсолютно разные климатические условия, но общие интересы и точки соприкосновения, – подчеркнул **томский губернатор Сергей Жвачкин** на встрече с индонезийским послом. – Одна из таких точек – это развитие человеческого капитала, научно-образовательного комплекса. Если еще семь лет назад в томских университетах не было ни одного индонезийского студента, то сейчас – десятки.

Студентов из Индонезии привлекают национальные исследовательские университеты. Наиболее активный интерес вызывают ТГУ и ТПУ. Сейчас в наших вузах учатся 29 студентов из этого государства: 18 – в ТГУ, восемь – в ТПУ, два – в СибГМУ и один – в ТГПУ.

Томский губернатор отметил большие успехи томской НПФ «Микран» на индонезийском рынке: бизнес республики проявляет большой интерес к томскому телекоммуникационному оборудованию.

– Томская область и Индонезия – это нефтедобывающие территории. И у нас есть технологии для разведки и добычи трудноизвлекаемой нефти и газа, которыми мы готовы с вами поделиться, – предложил гостю Сергей Жвачкин.

Посол Мохамад Вахид Суприяди поблагодарил томского губернатора за теплый прием и заверил в готовности продолжать сотрудничество.

ПОДРОБНОСТИ

Пища для ума

Томские аграрии ставят рекорды

■ Светлана Федорова

Экономическая эффективность и повышение доходности томского агропромышленного комплекса – главные темы Сельского схода, прошедшего в Томске 26–27 марта 2018 года. Два дня насыщенной работы стали поиском новых возможностей, решений, технологического совершенствования и идей для сотрудничества и инвестиций.

Пленарное заседание, начавшееся с минуты молчания в память о погибших во время пожара в Кемерове, открыл **губернатор Томской области Сергей Жвачкин**.

Исторический колосок

Подводя итоги работы АПК в прошлом году, глава региона подчеркнул, что производство сельскохозяйственной продукции в Томской области выросло почти на 15% – до 34,5 млрд рублей. При этом производство зерна увеличилось на 20% – до 363 тыс. тонн в амбарном весе. А средняя урожайность – 19,5 центнера с гектара – исторический рекорд для селян региона.

– Поздравляю вас с этим результатом, в основе которого – труд аграриев и научный подход, – сказал губернатор Сергей Жвачкин.

Губернатор отметил, что многие хозяйства перешли к новой структуре посевных площадей (с учетом научно обоснованного севооборота, применения технологических карт, соблюдения агротехнологий) и доказали, что северное земледелие может быть экономически эффективным.

– Мы продолжим вводить в оборот неиспользуемые сельскохозяйственные земли. В прошлом году введено 6,8 тысячи гектара таких земель, – уточнил глава региона.

Молоко Сибири

Производство продуктов животноводства выросло более чем на 20%.

– Мы произвели 149 тысяч тонн молока – почти на 4% больше, чем в предыдущем году. Средний надой на корову сегодня составляет 5 719 килограммов в год, – рассказал Сергей Жвачкин. – А у лидеров молочной отрасли, СПК «Белосток» и АО «Дубровское» – 8 300 килограммов.

Благодаря этим показателям томские аграрии сохраняют первое место в Сибири по продуктивности дойного стада.

– Рекорды сельского хозяйства были бы невозможны без технического перевооружения, которое мы начали в 2013 году, – обратил внимание губернатор.

ЦИФРА

1 200

ЧЕЛОВЕК –

фермеры, владельцы ЛПХ, представители крупных холдингов, науки, муниципалитетов – приняли участие в семинарах, круглых столах, дискуссионных площадках и экспертных сессиях форума аграриев.

В прошлом году хозяйства области приобрели 48 единиц тракторной техники, 31 зерноуборочный и семь кормоуборочных комбайнов, 26 посевных комплексов и другую сельхозтехнику.

– Знаю, что этого недостаточно. Господдержка на обновление техники очень важна. И мы обязательно возобновим госпрограмму технического перевооружения села при первой же возможности в бюджете, – пообещал Сергей Жвачкин.

Равнение на глав

Областные власти будут и дальше поддерживать фермерские и личные подсобные хозяйства – этот сектор обеспечивает половину сельхозпродукции в регионе. За последние годы бюджетную поддержку получили 117 начинающих фермеров, 35 семейных животноводческих хозяйств, 11 кооперативов. Общая сумма господдержки за последние шесть лет составила почти 0,5 млрд рублей в виде грантов. В прошлом году регион инвестировал в фермерские предприятия 135 млн рублей. Средняя сумма одного гранта составила 5 млн рублей.

– Господдержка, техническое перевооружение, привлечение науки дают свои плоды, но в развитии сельского хозяйства пока задействованы не все ресурсы, – считает губернатор.

Главы поселения, по мнению Сергея Жвачкина, должны больше рассказывать людям о стартующих и действующих проектах; помогать в оформлении права на землю в собственность; в решении вопросов с пастбищами; с реализацией фермерской продукции. В качестве образцовых руководителей, на которых нужно равняться, глава региона назвал главу Высоковского сельского поселения Зырянского района Наталью Федосеенко, главу Уртамского сельского поселения Кожевниковского района Анатолия Кузнецова и главу Баткатского сельского поселения Шегарского района Людмилу Радаеву.

– В нашей области много неравнодушных глав и много успешных аграриев, но их должно быть еще больше, – сказал губернатор.

НА ШЕСТОМ региональном Сельском сходе Томской области работали 39 российских и зарубежных экспертов.

Ресурсы леса и реки

Сельская экономика – это не только аграрное производство. С 2013 года регион взял курс на развитие экономики природы, освоение возобновляемых природных ресурсов. За это время предприниматели возродили переработку рыбы в Колпашеве, Парабели, Каргаске. В 2019 году откроется новый завод в Александровском районе. За пять лет Томская область в 2,5 раза увеличила переработку рыбы – до 3,2 тыс. тонн в год. В планах достичь объемов 5–6 тыс. тонн.

– Для сельских жителей мы помогли организовать сеть приемных пунктов свежей рыбы. Сейчас их уже 45 в населенных пунктах на севере Оби и вдоль Чулыма, – пояснил Сергей Жвачкин.

Они оснащены современным холодильным оборудованием и сыграли большую роль в развитии рыбной отрасли, занятости населения и борьбе с браконьерством.

Еще одно направление – производство продуктов из дикоросов. В прошлом году жители области заготовили порядка 9 тыс. тонн сырья для промышленной переработки. Одних только лесных ягод селяне собрали 4 тыс. тонн – в 2,5 раза больше, чем год назад.

> Общий объем инвестиций в агропромышленный комплекс Томской области в прошлом году составил 2,6 миллиарда рублей – почти на 8% больше, чем в 2016-м. Это еще раз говорит о том, что сельское хозяйство в нашем регионе теперь не черная дыра, а одна из самых привлекательных отраслей экономики.
>
> **Сергей Жвачкин, губернатор Томской области**

– В прошлом году бизнес инвестировал 135 миллионов рублей в переработку дикоросов, – добавил Сергей Жвачкин.

Компания «АртЛайф» завершает строительство производства желатиновых капсул, а ООО «Солагифт» модернизировало мощности для переработки хвойной зелени. Ежегодно томские пищевики выпускают на рынок до 100 новинок продукции. Расширяется ассортимент экспорта, насчитывающий уже более 200 наименований. Каждый месяц в Томске производится около 1,5 тыс. тонн варенья, джемов, пастилы и других продуктов переработки.

Дополнительный ресурс сельским жителям дает лесное хозяйство.

– Но эти возможности используются слабо, – заявил Сергей Жвачкин. – Работа на полях, заготовка дикоросов и рыбы носит сезонный характер. Вовлечение селян в лесное хозяйство позволит обеспечить круглогодичную занятость и доходы населения.

Фермерские хозяйства арендуют 45 тыс. гектаров леса. Это лишь около 1% от площади лесного фонда, переданного в аренду под заготовку. Но почему-то в прошлом году арендаторы почти вдвое сократили объемы заготовки древесины – с 40 тыс. кубометров до 25. При этом предприниматели арендуют лес только для заготовки древесины. Но ведь есть и другие виды лесопользования.

Заканчивая встречу, Сергей Жвачкин еще раз поблагодарил работников АПК за весомый вклад в экономику области и пожелал селянам роста доходов в новом сельскохозяйственном сезоне.

Золотой ключик территории

Экспертная сессия «Кооперация как модель развития сельских территорий. Лучшие муниципальные практики» – одно из ключевых мероприятий сельского схода.

– Тема очень актуальная. На круглом столе шла речь о взаимодействии сельхозпроизводителей, переработчиков и органов власти. Такой подход является залогом успеха развития муниципалитетов. А это уже другой уровень кооперации, – считает **модератор дискуссии глава Молчановскго района Юрий Сальков**.

Участники подробно изучили лучшие отечественные и зарубежные практики. Например, в Австрии один из кооперативов объединяет 450 фермеров, и их продукция пользуется большим спросом. Совместно с органами власти фермеры создали парк развлечений, который также является механизмом привлечения инвестиций.

В Томской области, как и в большинстве российских регионов, не все гладко с кооперацией. Производители и переработчики не спешат объединяться. И главная проблема, по мнению участников мероприятия, в отсутствии доверия.

– Мы продолжим изучение положительного опыта кооперации. В России есть ряд субъектов, на которые можно равняться. Очень важно, чтобы в этот процесс были задействованы как можно больше инициативных людей и глав поселений. От них зависит очень много, – сказал Юрий Сальков.

Продолжение темы на стр. 5, 6, 7

– Проведение Сельского схода в нашей области стало доброй традицией. Томские аграрии собрались уже в шестой раз. На этой площадке мы анализируем итоги работы, делимся опытом, ставим новые задачи и определяем вектор развития, – поделился впечатлениями о работе сельскохозяйственного форума директор АО «Дубровское» Геннадий Сергеенко.

Дубровские закрома

На что рассчитывает один из лидеров АПК Томской области

Прошедший год для одного из самых передовых сельхозпредприятий региона получился успешным. После трех неурожайных лет в хозяйстве получили 22,38 тыс. тонн зерна (урожайность 24 центнера с гектара). Впервые земледельцы собрали хороший урожай рапса, намолотив 1 075 тонн. И впервые на 40 гектарах вырастили по зерновой технологии кукурузу. Намолот составил 120 тонн. Заложили ее в бурт, скормили коровам и получили хороший результат по надоям. В этом году в хозяйстве намереваются посеять уже 100 гектаров этой кормовой культуры.

Для скота в «Дубровском» было заготовлено 45 центнеров грубых и сочных кормов на голову.

– Мы имеем полуторагодичный запас, потому что у нас нет зеленого конвейера. Риски большие – вдруг засуха, неурожай, запасаемся впрок, – рассказывает Геннадий Николаевич.

По итогам 2017 года в хозяйстве надоили 7 604 тонны молока, прирост составил 21% за пять лет. Произвели мяса на 22% больше, чем в 2012 году, – 417 тонн. «Дубровское» реализовало 83 головы племенного скота и на 10 голов увеличило поголовье коров.

В целом рентабельность предприятия составила 20% с учетом субсидий и 8% – без них.

В 2017 году хозяйство приступило к реализации инвестпроекта стоимостью около 138 млн рублей. Он рассчитан на три года. За это время планируется построить откормочник для бычков и телятник на 200 голов (который уже запущен в эксплуатацию), цех по переработке биоотходов и коровник на 240 голов. Реализация проекта позволит увеличить поголовье коров на 24% – до 1 140 голов; производство молока на 31% – до 10 тыс. тонн; производство мяса на 25% – до 520 тонн в год.

– Сдерживающим фактором реализации инвестпроекта является непредсказуемость закупочных цен на молоко и зерно. А главное условие нашего развития – постоянный поиск новых более эффективных методов и направлений работы нашего предприятия, потому что топтание на месте смерти подобно, – считает Геннадий Сергеенко.

СЫРНЫЕ ГОРИЗОНТЫ

Сельский сход стартовал с уроков сыроварения от австрийских мастеров. Получить рекомендации в школе сыроделов желали не только томичи, но и специалисты из соседних регионов. Это и неудивительно, ведь Австрия поставляет в страны ЕС до 400 сортов продукта.

В тот же день австрийцы Франц Местель и Вернер Вольф дали мастер-класс по приготовлению французского сыра по-мюнстерски.

Такие мероприятия нужны как с точки зрения популяризации самого продукта, так и его изготовления, уверен **модератор семинара генеральный директор ООО «Деревенское молочко» Артем Багреев**:

– Важно, чтобы молодые сыроделы не боялись этим заниматься. Потребители видят: в умелых руках получается качественный и вкусный продукт, за который не стыдно. Это и есть наша цель.

На семинаре было отмечено, что в Томской области, как и в России, культура потребления сыра только формируется. По данным Международной молочной федерации, в 2016 году каждый россиянин съел не более 6 кг сыра, а европеец – 25 кг. При грамотной ценовой политике Минсельхоз ожидает рост спроса на этот продукт через 5–7 лет.

По мнению австрийских экспертов, Томская область находится в самом начале пути в сфере сыроварения. Для его развития у нас имеется в достаточных объемах качественное молоко и невиданные для Европы пастбища.

частный взгляд

НА МИР

23 – 29 марта

Томичи рассказывают «Томским новостям» о том, какие события заинтересовали их в течение недели

Валентина Бекетова, актриса Томского театра драмы, народная артистка России

В ТОМСКЕ... События в Кемерове перечеркнули все положительные эмоции, и прошедший 27 марта Всемирный день театра остался незамеченным. Душой и сердцем сострадаю людям, потерявшим любимых и родных…

Приближается день, которого я жду и готовлюсь, – бенефис моей коллеги Ольги Мальцевой. Он пройдет 1 апреля в театре драмы в 18 часов. Искренне рада за Ольгу Александровну – выходит спектакль «Все мои сыновья» по пьесе Артура Миллера, где Мальцева может себя показать во всей красе, потому что актриса она очень хорошая. Для актера, независимо от возраста, самое важное – работа. Это первая жизнь. Дом, семья в нашей профессии отходят на второй план. К Ольге Александровне придут зрители, которые ее любят и ждут ее появления на сцене. У нас с Ольгой Мальцевой одна гримерка. Мы делим с ней все радости, горести, переживания. И не только творческие. Желаю коллеге удачи, чтобы все сложилось так, как она хочет. Актриса очень требовательна к себе, и это правильно.

...И НЕ ТОЛЬКО Телевизор практически не смотрю, новости не читаю. Да и все отходит на второй план перед трагедией в «Зимней вишне».

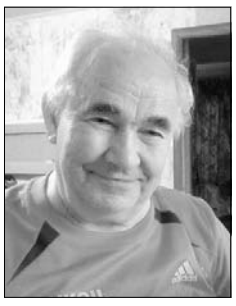

Николай Лосев, пенсионер, тренер с 56-летним стажем

В ТОМСКЕ... Внимательно следил за выступлением моей бывшей воспитанницы Светланы Мироновой на заключительном этапе Кубка мира по биатлону в Тюмени. Обрадовался, когда узнал, что Света стала новичком года по версии Международного союза биатлонистов. Награду она получила по заслугам. В этом сезоне Света набрала 72 очка и заняла 57-е место в общем зачете, учитывая, что она выходила на старт только в 10 гонках. Я начал тренировать Свету в 9 лет в Моряковке. В 2011 году отвез ее в Екатеринбург в училище Олимпийского резерва. Ее зачислили в виде исключения – не подходила по возрасту. Детей принимали с восьмого класса, а она окончила десятый. У Светы феноменальные физические данные, она очень талантливая и по характеру упорная. Сейчас Светлана в Ханты-Мансийске, где проходит чемпионат России по биатлону. Мы часто с ней созваниваемся и продолжаем общаться.

...И НЕ ТОЛЬКО Болел за наших фигуристов на чемпионате мира в Милане. Выступили они неважно, гораздо хуже, чем на Олимпийских играх. Но срывы у спортсменов всегда бывают, особенно после главных стартов четырехлетия.

Наталья Федосеенко, глава Высоковского сельского поселения Зырянского района

В ТОМСКЕ... Для меня главным региональным событием недели стала работа Сельского схода. Я участвовала во всех шести агрофорумах. Программа нынешнего схода была очень актуальной для нас, сельских жителей. Это подтвердили и молодые инициативные ребята из нашего поселения, которые ездили вместе со мной. Мы получили массу информации. Очень полезными были мероприятия по сыроварению, пчеловодству и животноводству. У нас много крупных личных подсобных хозяйств, есть КФХ, их надо развивать. Будем применять на практике полученные знания. Вдвойне приятно, что из Томска мы вернулись с наградой – дипломом за победу в областном конкурсе АПК в номинации «За лучшее сельское поселение» по первой почвенно-климатической зоне.

...И НЕ ТОЛЬКО Если говорить о политике, то в первую очередь на ум приходит высылка российских дипломатов. Такое решение приняли США, Канада, Украина и другие государства в связи с отравлением Сергея Скрипаля в Англии. Я это понимаю так: Россия становится сильнее, и многим это очень не нравится.

Алексей Стуканов, начальник областного департамента международных и региональных связей

В ТОМСКЕ... Пять дней подряд мы с коллегами встречали и провожали иностранные делегации. Так совпало, что за одну неделю в Томске побывали гости из Австрии, Индонезии, Израиля и Румынии. Румынского посла пригласила местная национальная община – немногочисленная, но очень активная. Израильтян интересовали научные связи с ТГУ. Специалисты из Австрии прибыли на Сельский сход. Посла Индонезии мы ждали почти год. Это огромная страна, четвертая по количеству населения в мире. Своих университетов у них немного. Будущие индонезийские специалисты проходят обучение по всему миру, но в российских вузах их пока мало. Посол Индонезии заинтересован в том, чтобы в Томске росло количество индонезийских студентов. Сегодня в наших вузах обучается порядка 30 человек из Индонезии. Среди них есть очень бойкий молодой человек, он в соцсетях выкладывает фото и пишет посты о своей здешней жизни. Ему у нас очень нравится! А я всегда говорю, что студенты – это маленькие послы, быстроногие гонцы.

...И НЕ ТОЛЬКО ...Мои искренние соболезнования кемеровчанам.

ПОДРОБНОСТИ

Сыроделие – это диагноз

■ Артем Багреев,
генеральный директор
ООО «Деревенское молочко»:

– СЫРНЫМ производством мы стали заниматься с конца 2015 года. Сначала выпустили моцареллу, следом брынзу, рикотту, адыгейский – все они успешно продаются в наших магазинах. Их качество подтверждено европейским стандартом. В ближайшее время планируем приступить к освоению полутвердых сыров. Наша цель – начать массовое производство, но процесс этот не быстрый. Промышленное производство предполагает полноценный проект, которому нужно пройти госэкспертизу. Предстоит закупить большую партию дорогостоящего оборудования при господдержке, обучить кадры.

Для нашей компании развитие сырного производства – это логичный процесс диверсификации рынка, предложение потребителю более широкого ассортимента продукции из молочного сырья. Начинали мы с его переработки. Покупатели сначала узнали вкус питьевого молока, кисломолочной продукции и творога под брендом «Деревенское молочко». Затем пошли мягкие рассольные сыры, не требующие созревания, далее – полутвердые и твердые сыры. Мы понимаем, что расширение сырной линейки потребует увеличения поставки молочного сырья: для изготовления 1 килограмма честного сыра необходимо 10 килограммов честного молока. Думаю, с этим проблем не возникнет, ведь на территории региона немало предприятий и фермерских хозяйств, поставляющих качественное молоко.

На принципах кооперации

■ Николай Данильчук,
глава Асиновского района

– СЕЛЬСКОХОЗЯЙСТВЕННОЕ производство нашего района специализируется на молочном животноводстве, растениеводстве и выращивании льна. Сегодня у нас пять крупных сельхозтоваропроизводителей, 16 крестьянских (фермерских) хозяйств, два кооператива и 5 306 личных подсобных хозяйств. По итогам прошлого года они произвели валовой продукции на 1,5 миллиарда рублей, что составляет 5% от общего объема сельхозпроизводства Томской области.

Инвестиционный климат позволил сформировать в нашем районе базовую инфраструктуру по развитию малых форм собственности. Благодаря программам финансовой поддержки стартующего бизнеса – конкурсам «Первый шаг» и «Бизнес-старт» – с 2012 по 2016 год 18 предпринимателей получили гранты на 5,8 миллиона рублей. Семь фермеров-победителей пошли дальше и приняли участие в областных конкурсах «Начинающий фермер» и «Семейная животноводческая ферма» с общей суммой гранта в 19,5 миллиона рублей.

Правда, в 2017 году федеральное финансирование госпрограммы «Первый шаг» прекратилось, помощь не смогли получить девять потенциальных предпринимателей, в том числе четыре фермера. Спасибо губернатору Томской области – Сергей Анатольевич принял решение о продолжении финансирования этой программы в 2018 году за счет средств областного бюджета.

Конечно, проблем, сдерживающих развитие бизнеса на селе, хватает. Отсутствие стартового капитала, трудности в получении кредитов из-за низкой платежеспособности начинающих предпринимателей, дороговизна самих кредитных ресурсов… Тем не менее успешный опыт односельчан подталкивает других жителей района заниматься этим направлением.

Сегодня благодаря мерам государственной поддержки на территории Асиновского района реализуется 11 инвестиционных проектов на общую сумму 1,2 миллиарда рублей. Среди них – строительство молочно-товарной фермы на 802 фуражные коровы в селе Ягодном, реконструкция молочной фермы на 400 голов в селе Ново-Николаевка и модернизация производства по глубокой переработке льна в городе Асино.

Но большинство мелких сельхозтоваропроизводителей не могут обеспечить прибыльную и рентабельную работу своих хозяйств. Как показывает мировой опыт, эффективное решение существует в объединении небольших товаропроизводителей в кооперативы. В Асиновском районе такая организационно-правовая форма экономических отношений представлена двумя кооперативами. С 2002 года у нас действует СПК «Успех», основанный на наемном труде. Этот тип кооператива отнесен к коммерческим предприятиям, где прибыль его члены распределяют по своему решению. В «Успехе» прибыль, полученную с участием средств господдержки, направляют на увеличение неделимого фонда, то есть на развитие кооператива.

В 2003 году при участии СПК «Успех» и пяти физических лиц из состава личных подсобных хозяйств был создан перерабатывающий кооператив «Мельница». В соответствии с Гражданским кодексом РФ потребительский кооператив отнесен к некоммерческой организации. Значит, действует запрет на распределение финансового результата между членами кооператива, и работники лишаются стимула. Несовершенство существующего законодательства, противоречивая репутация первых кооперативов, недостаточная информированность товаропроизводителей о кооперации, отсутствие взаимного доверия сдерживает развитие этой формы экономических отношений. Но необходимость объединения усилий для решения проблем сообща находит свое место в жизни: появляются кооперационные связи, основанные на единой технологической цепочке.

Например: сельскохозяйственное предприятие «Сибирское молоко» на взаимовыгодных условиях с фермерами решает проблемы по заготовке соломы для скота, снабжения крестьянских хозяйств хорошими кормами, обеспечения их молодняком крупного рогатого скота. Другой пример: сельскохозяйственное предприятие «Нива», договариваясь с предпринимателями, занимающимися заготовкой леса в период, когда лесовозная техника не занята, решает задачу вывоза сена с полей. Налицо сельскохозяйственная кооперация как одно из направлений стабилизации и совершенствования сельскохозяйственного производства.

Событийный туризм как импульс к развитию территории

■ Ирина Сиберт,
глава Первомайского района

– С ПРИНЯТИЕМ муниципальной программы «Развитие туризма на территории Первомайского района до 2020 года» работа в этом направлении значительно возросла.

Первые шаги мы предприняли больше 10 лет назад, оценив преимущества нашего района перед соседями. Более 80% территории нашего района занимают леса, озера и болота, почему бы не предложить любителям живой природы охоту, рыбалку или экстремальный туризм? У нас стали появляться заимки для активного отдыха.

А идея развивать событийный туризм возникла тогда, когда жители области стали проявлять живой интерес к нашим праздникам и фестивалям. В 2007 году в рамках празднования Дня села впервые прошел большой сельский карнавал. В 2011 году мы открыли в Первомайском памятник основателю села – князю Пышке. Это стало главным событием первого Пышкинского фестиваля.

Но самый масштабный проект, который реализуется при поддержке администрации региона и областного департамента по культуре и туризму, – межрегиональный фестиваль эстонской культуры «Янов день». Это прибалтийский аналог русского праздника Ивана Купалы. В деревне Березовке, которую частенько называют сибирской Эстонией, он проводится с середины 90-х годов прошлого столетия. Желающих погулять на Яновой поляне в ночь с 23 на 24 июня с каждым разом становится все больше и больше. Туристы приезжают как из Томска, так из соседних областей и даже из-за рубежа. В 2016 году фестиваль получил международный статус, и в районе началась работа по созданию этнокультурного комплекса «Янов хутор». Всего за несколько месяцев благодаря поддержке областной власти, вложениям района и сельского поселения, помощи спонсоров место проведения праздника преобразилось до неузнаваемости. Появилась мельница, рига, колодец-журавль, гостевой домик, крытая веранда «Мартынов двор» для приготовления и продажи блюд национальной кухни и деревянной скульптуры. В наших планах – строительство бани и еще одного гостевого домика. В этот проект уже вложено более 3 млн рублей.

Туризм, в том числе событийный, я считаю хорошим стимулом для развития таких секторов экономики, как транспорт, связь, торговля, строительство. При этом развиваются сельские территории и в целом инфраструктура района, создаются новые рабочие места, увеличиваются налоговые поступления в бюджет. На мой взгляд, событийный туризм – не просто один из вариантов развития малого бизнеса, это хорошая возможность остановить упадок в селах и деревнях. Это дополнительные рабочие места, вовлечение людей в творческий процесс и, конечно же, пропаганда здорового образа жизни.

Ставка на молочное ПРОИЗВОДСТВО

■ Владимир Лукьянов, глава Томского района

В прошлом году мы произвели более 104 тысяч тонн мяса – это уникальное достижение для нашего района. В лучшие советские годы у нас производилось не более 35 тысяч тонн. При этом в среднем по области производится порядка 100 килограммов мяса на человека, в стране – 80, а у нас – 1 500 килограммов. Мы вышли на технологии, позволяющие достигать столь высоких результатов.

Сегодня мы идем дальше и делаем упор на развитие молочного животноводства. В прошлом году наши хозяйства произвели около 26 тысяч тонн молока. Это хоть и прирост к уровню 2016 года, но незначительный. Еще неделю назад стоимость литра молока (26 рублей) нас вполне устраивала, а сегодня уже нет, ведь закупочная цена упала до 15–24 рублей.

Чтобы в нашем районе устойчиво развивалось молочное животноводство, нужны корма. А для этого необходимы современные зерноуборочные комбайны и кормоуборочная техника. Сегодня в поля готовы выйти 64 комбайна и только 40 кормоуборочных комплексов. Нам надо докупить еще не менее 30 и 20 единиц техники соответственно. Сделать это можно только в складчину. Такое количество позволит нам выдержать установленные агротехнические сроки – мы стремимся к тому, чтобы посевная кампания длилась 22 дня, а уборочная – 20–28. Отсутствие техники сдерживает этот процесс.

Раньше в области действовала программа технического оснащения, она позволяла крестьянину под залог будущей техники приобретать комбайн. Государство брало на себя оплату процентов по кредитам, а при большой покупке, когда приобреталось до 20 комбайнов, заводы давали еще и скидку на каждую единицу. У нас был контракт с Россельхозбанком, администрацией области и производителями техники. Это давало хороший результат, при наличии этих условий сегодня Томский район смог бы выйти на уровень производства молока советского периода. Правда, в те годы было намного больше животных, сейчас они другие по производительности. Средний надой сегодня составляет больше 5 тысяч тонн молока в год на корову. 5,7 тысячи килограммов – хороший результат. Раньше за 3 тысячи тонн давали звание Героя Социалистического Труда. У нас в районе работают три таких героя.

Для выполнения задачи по наращиванию молочного животноводства нельзя обойтись без высококлассных специалистов. Среди них и новое руководство «Сибирской Аграрной Группы» – Константин Вершинин и Анатолий Рыбский, и наши аксакалы – руководитель совхоза «Заварзино» Василий Журавлев, председатель СПК «Нелюбино» Николай Неганов или директор ООО «Воронино» Геннадий Круглыхин. Они успешно освоили передовые технологии сельхозпроизводства. Например, в составе «САГ» работает племенной завод по скрещиванию трех пород свиней. А племзаводы по разведению КРС могут стать рывком для развития молочного животноводства.

У нас есть все условия для стартового рывка по молоку. Мы можем производить гораздо больше мяса, но спрос на него нашим аграриям придется искать за рубежом. Сегодня более активное развитие должно получить молочное направление. Тем более что мясная корова не каждый год дает теленка, а от молочной получаем и молоко, и приплод. Вопрос заключается в привесах животных и в цене. Привесы в мясном скотоводстве получше, а цена практически та же – рентабельность в мясном скотоводстве пока оставляет желать лучшего. Это экономика, и мы выбираем молочное скотоводство. Правда, для его рывка нам необходимо купить три–четыре сушилки, 20 кормоуборочных и 30 зерноуборочных комбайнов.

РЕКЛАМА

ОДНОЙ СТРОКОЙ

Сергей Жвачкин наградил лучших аграриев

МЕДАЛИ ордена «За заслуги перед Отечеством» II степени удостоена оператор машинного доения АО «Дубровское» Рита Леонтьева. Почетное звание «Заслуженный работник сельского хозяйства РФ» присвоено механику КФХ «Летяжье» Александру Наумову.

Серебряные медали «За вклад в развитие агропромышленного комплекса России» Сергей Жвачкин вручил директору ООО «Трубачево» Галине Шаниной и механизатору СПК «Успех» Виталию Федорову.

Почетными грамотами Министерства сельского хозяйства России награждены оператор «Межениновской птицефабрики» Татьяна Величко, заведующая лабораторией ФГБУ «Станция агрохимической службы «Томская» Татьяна Орлова, инспектор по кадрам хозяйства «Вороновское» Валентина Осипова, тракторист-машинист КФХ «Летяжье» Алексей Ренев и старший ветврач свиноводческого комплекса АО «Сибирская Аграрная Группа» Любовь Теплоухова.

Премии имени Героя Социалистического Труда Екатерины Белозерцевой за достижение наивысшего среднегодового надоя на фуражную корову удостоена оператор машинного доения АО «Дубровское» Ирина Смирнова.

Вложения в экономику

Корпоративный портфель ВТБ в Томске превысил 25 млрд рублей

Корпоративный бизнес ВТБ в Томской области, с 1 января 2018 года объединивший направления работы со всеми сегментами юридических лиц, включая малое предпринимательство, подвел итоги работы в 2017 году.

Кредитный портфель корпоративного бизнеса ВТБ в Томске по итогам работы в 2017 году составил более 25 млрд рублей. Всего предприятиям и организациям области за 2017 год было выдано 28,8 млрд рублей: по сравнению с 2016 годом объем средств, вложенных в экономику региона, удвоился. Главным образом рост произошел за счет кредитов крупнейшим предприятиям в области пищевой промышленности.

В 2017 году ВТБ в Томской области продолжил финансирование регионального бизнеса по льготным ставкам в рамках государственных программ. В качестве мер государственной поддержки бизнеса предприятия получили порядка 600 млн рублей. Около 40% этих средств было направлено на инвестиционную деятельность компаний. Наиболее значимый проект реализован с группой компаний «Деревенское молочко» по строительству и вводу в эксплуатацию молочной фермы в поселке Ягодное.

Ресурсный портфель корпоративного бизнеса ВТБ в Томске на 1 января 2018 года достиг 5,6 млрд рублей, увеличившись на 47%. Наиболее существенный рост показали депозиты и остатки на счетах в сегменте крупного бизнеса.

– По итогам 2017 годы мы наблюдаем рост портфеля во всех клиентских сегментах. Это позволяет нам сделать вывод о том, что предприятия заняли более активную позицию в отношении кредитования и начали реализовывать отложенные ранее инвестиционные планы, – отмечает **руководитель корпоративного бизнеса ВТБ В Томской области Евгений Голубчиков**. – Во многом этому способствуют возможности, предоставляемые банком по получению кредитов на льготных условиях. В 2018 году мы продолжим эту работу и будем уделять особое внимание малому бизнесу в рамках обновленной корпоративной модели. Это позволит нам более гибко реагировать на потребности клиентов и предлагать предпринимателям возможности широкой линейки ВТБ.

ОТДЕЛ КАДРОВ

КОГО ЖДЕТ работодатель?

Людмила Огородова ознакомилась с подготовкой кадров в Томском промышленно-гуманитарном колледже

Заместитель губернатора Томской области по научно-образовательному комплексу провела встречу с руководством образовательного учреждения. На ней шла речь о подготовке кадров для нефтегазовой отрасли. В совещании принимали участие заместитель генерального директора по управлению персоналом и общим вопросам АО «Транснефть – Центральная Сибирь» Алексей Вологдин и представители областного департамента среднего профессионального образования.

■ Татьяна Александрова

В русле образовательного стандарта

Директор колледжа Владимир Лихачев, который возглавил учреждение всего полгода назад, коротко рассказал о системе подготовки кадров. Сегодня здесь в рамках программ СПО (среднее профессиональное образование) обучается 557 человек, на курсах по подготовке специалистов – 420, квалифицированных рабочих – 76.

– В многофункциональном центре прикладных квалификаций мы ежегодно обучаем порядка 3,5 тысячи человек, по целевому набору для «Транснефти» в этом году набрали 77 человек, – сказал Владимир Лихачев.

В прошлом году средний конкурс здесь составлял 2,5 человека на место, в 2015-м – 2.

Алексей Вологдин рассказал собравшимся, что Томский промышленно-гуманитарный колледж готовит специалистов для компании «Транснефть – Центральная Сибирь» с 2004 года. Работа строится на основе трехстороннего договора о сотрудничестве, в рамках которого учреждение выпускает по целевому набору в среднем по 120 рабочих в год.

– Кроме того, сотрудники нашей компании обучаются на базе колледжа по программам подготовки, повышения квалификации и курсах целевого назначения, – сообщил Алексей Вологдин. – Ежегодно такое обучение проходят около 3 тысяч человек.

Представитель АО «Транснефть – Центральная Сибирь» отметил, что в рамках программы развития компании планируется строительство новых нефтеперекачивающих станций на территории Томской области. Для таких объектов потребуются высококвалифицированные рабочие кадры. Их планируется готовить в том числе и на базе ТПГК.

Когда практика первична

Людмила Огородова ознакомилась с работой лабораторий и учебных классов. Все они оснащены современной техникой и оборудованием. Гордость колледжа – лаборатория химии нефти. Здесь проходят повышение квалификации лаборанты химического анализа, аналитического контроля, операторы товарные. Здесь же занимаются студенты второго курса.

ЦИФРА

>40 тыс. сотрудников

компании «Транснефть» прошли курсы повышения и переподготовки кадров с 2004 года.

Вице-губернатор спрашивала про систему получения расходных материалов, их стоимость. И отметила важность того, что все обучающиеся не только получают теоретические знания, но и самостоятельно выполняют практические задания.

– Сегодня лаборанты отрабатывали технику взвешивания материалов сначала на технических весах, затем на аналитических. Первая группа взвешивала хлорид натрия, другая – хлорид калия, – пояснила **заведующая лабораторией Ольга Сухушина**.

В следующем помещении все шумит, гремит, бликует. Здесь молодежь получает азы знаний в области электрогазосварки и, что называется, набивает руку. Уже много лет из этого колледжа выходят настоящие профессионалы сварки. Ежегодно учреждение выпускает до 25 специалистов, причем практически все устраиваются на хорошую работу.

– У нас сейчас занимается группа 761. В ней учатся ребята, занявшие 1–2-е места в региональном этапе авторитетного конкурса сварщиков WorldSkills, – отметил **преподаватель Михаил Еремин**.

Рациональный подход

В лаборатории подготовки трубопроводчиков линейных посетителей уже ожидал **заведующий Николай Осипов**. Он рассказал, что сейчас на этой площадке проходит обучение целевой курс компании «Транснефть».

– Лаборатория полностью оснащена необходимым оборудованием, все в исправном состоянии, – подчеркивает завлаб. – Практические занятия выполняются с соблюдением требований правил безопасности.

– Николай Владимирович, а многофункциональный центр прикладных квалификаций здесь находится? – интересуется Людмила Огородова.

– Да.

– Как вы разводите потоки, возможно ли такое на одной площадке?

– По расписанию. Теоретическая часть у нас одна по программе, а практическая отличается. Допустим, кто сдает на четвертый разряд, выполняет задание из 15 задач, а у кого пятый разряд – из 19, – поясняет Николай Осипов.

Вице-губернатор поинтересовалась, всем ли обучающимся присваивается разряд.

– Когда начинается аттестация, к нам приезжают представители компании «Транснефть», формируется комиссия, она и выносит решение, – поясняет завлаб.

Людмила Огородова рассказала собравшимся о том, что на базе СПО должны формироваться площадки для МФЦ прикладных квалификаций, тогда и обучение будет аутентичным.

– Иногда производственники повышают квалификацию автоматически, им не надо проходить обучение и платить за это деньги. Они могут просто сдавать экзамены либо проходить тесты, – отмечает Людмила Огородова.

В Томском промышленно-гуманитарном колледже с 2018 года такая практика начинает вводиться.

– Мы установили входящий-исходящий контроль, – рассказывает Владимир Лихачев. – К примеру, приходит студент или слушатель, с него сразу же снимаются показатели возможностей, то же самое происходит и на конечном этапе. Если уже на входящем контроле он демонстрирует высокий уровень знаний, тогда его и учить не стоит, можно сразу принимать экзамен.

– Эта задача и стоит перед нами, чтобы производственники не платили деньги за переподготовку там, где это нецелесообразно. Например, медсестры постоянно повышают квалификацию на рабочем месте. Другое дело, когда речь заходит о новых технологиях, – рассуждает заместитель губернатора.

В следующем помещении не менее трех десятков человек. Взрослые слушатели сидят не только за столами, но и за верстаками.

– Это целевой набор – переподготовка слесарей по ремонту ТУ для компании «Транснефть», – поясняет **мастер Александр Сюй**. – Они уже знают места своей будущей работы.

Вице-губернатор интересуется, откуда приехали ребята и долго ли они пробудут в Томске.

– Красноярск, Иркутск, Хабаровск, Братск, Новосибирск, Стрежевой. Мы только приступили к учебе, будем у вас до 1 мая, – раздаются голоса с мест.

– Томск – столица российского образования, постарайтесь побывать в музеях, попросите педагогов, чтобы они организовали вам экскурсии, – порекомендовала гостья слушателям.

Цели, которые вице-губернатор поставила по итогам встречи перед ведущим учреждением региона в системе среднего образования, не просто амбициозные, они масштабны по исполнению. По мнению Людмилы Огородовой, в программе развития колледжа (она должна появиться в ближайшее время) необходимо сделать ставку на выпуск конкурентоспособных выпускников, подготовку мастеров профобразования, готовых выступать в роли национальных экспертов, а также эффективное взаимодействие с работодателями в рамках координационного совета.

– Будем работать! – заверил Людмилу Огородову Владимир Лихачев.

Пожар в кемеровском торговом центре «Зимняя вишня» для многих разделил жизнь на «до» и «после». Сложно выбросить из головы мысли о том, как такое могло произойти – мгновенное задымление, неработающая пожарная сигнализация, закрытый кинозал… Среди более чем 60 жертв пожара оказались и два томича – 12-летний Артем и 8-летняя Арина Барановы. Проститься с ними вчера в Воскресенскую церковь пришли сотни человек. В десятках городов прошли акции с девизом «Кемерово, мы с тобой». Но еще важнее, что почти в каждом торговом и бизнес-центре либо его хозяева, либо арендаторы проверили работу пожарной сигнализации и доступность аварийных выходов. Эксперты «ТН» – о причинах и последствиях трагедии и о героях, о которых нужно говорить.

СИСТЕМА не сработала

Цепочка событий, приведшая к трагедии, и жизнь после нее

Игорь Морозов, председатель комиссии по общественной безопасности Думы города Томска

Некомпетентность **смерти подобна**

КАК ЧЕЛОВЕК, я испытываю такую же боль и ужас, как и любой другой. Но как профессионал от комментариев пока воздержусь. Информация поступает противоречивая: сначала писали, что охранник отключил сигнализацию. Затем – что она не работала с 19-го числа. Наконец, что отключил именно потому, что она то и дело срабатывала. Почему администрация не принимала меры? Или не администрация, а фирма, которая обслуживала объект? С этим должно разбираться следствие. Но то, что имело место разгильдяйство, – сомнений нет.

Виноват ли ЧОП – вопрос. Но, похоже, охрана и впрямь была подготовлена слабо. Увы, самая большая беда в нашей сфере – это демпинг. Все торги выигрывают фирмы-однодневки, которые мало что умеют и ни за что не отвечают. Зато назначают минимальную цену. И платят своим сотрудникам копейки, за которые уважающие себя профессионалы работать не будут. Отсюда и низкая компетентность охраны. Это проблема, требующая безотлагательного законодательного решения.

И еще об одном аспекте хотел бы упомянуть – о важности систем автоматического оповещения. Не только в местах скопления людей, но и при чрезвычайных ситуациях, природных катаклизмах и так далее. Мы в городе довольно плотно этим занимались, не могу сказать, что все идеально, но система создана.

Татьяна Веснина, журналист, искусствовед

Мест нет. **Для живых**

ПОЖАР в ТЦ в Кемерове затмил все остальные события. И хотя умом понимаешь, что календарные праздники не виноваты (тот же День театра), но печать скорби и боли на себе они несут невольно.

Спектакль «Мест нет» петербургского «Плохого театра» был сыгран 26 марта в память о погибших кемеровчанах.

«Мест нет» – это проект молодых актеров и режиссеров, которые спектаклем откликнулись на трагедию в питерском метро. Семь молодых актеров играют тех, кто оказался в роковой час в том самом вагоне, где произошел взрыв. У них нет имен. В программке обозначены профессии: уборщица, учительница, таксист, начальник, агент, журналист.

…Зрители и актеры сидят вместе. К одной из зрительниц обращается молодой человек, опоздавший к началу спектакля: «Извините, это мое место».

Девушка сначала молчит, а потом встает и, не глядя в глаза спрашивающему, произносит диалог, казалось бы, абсолютно бессмысленный: о том, что она учительница, что повезла детей на экскурсию в Питер…

Парень будет повторять свою просьбу много раз. Он даже будет пытаться сесть на «свое» место. Но ответом неизменно будут исповеди людей о своей вине перед кем-то. А парню все говорят: «Уходи. Мест нет».

Где и с кем наше место? А еще я думаю, что ребята из «Плохого театра» правы, что сыграли этот спектакль.

Андрей Белоус, блогер

Когда дети сообщают о смерти – **это ад**

АРИНА – та девочка из Томска, которая осталась в Кемерове, – главная привязанность моей маленькой Лизы после меня и ее мамы. Как-то я привел Лизу в детский сад после большого перерыва, и они целый день ходили с Ариной обнявшись. Когда я пришел вечером, меня сменный воспитатель спросил: «Вы за Ариной?» Нет.

Несколько месяцев я возил их с Лизой на подготовительные курсы в лицей. Когда ехал забирать из детского сада, всегда клал в карман две конфеты: одну для моей Лизы, вторую – для Арины. Неделю назад увидел Арину в корректирующих очках на выходе из школы. Я даже расстроился, потому что они с Лизой повторяли друг друга до мелочей.

Я от Лизы узнал, что Арина умерла. Когда дети сообщают вам о смерти – это никуда не годится. Это нельзя добавить к жизни. Я быстро приехал, мы с ней ужинали, разговаривали про все на свете, но только когда пошли домой, она вдруг вспомнила, что ей больше не с кем ходить на танцы.

А я ехал ночью домой в аду, потому что понимал, что Арина сгорела. Маленькая девочка, которую я возил в подготовительный класс, просто сгорела с братом.

В связи с этим есть заявление к СМИ – пожалуйста, не ищите контактов с их родителями.

■ **Татьяна Васинцева**, студентка Томского медицинского колледжа

Вспомним всех поименно. **И безымянных…**

НЕ ХОЧУ осуждать тех, кто бежал, спасая свою жизнь. Какое имею право? Но те, другие… Имена многих мы не знаем, а кого-то уже не узнаем никогда. Но их истории стоит помнить.

Один из охранников торгового центра, задыхаясь, выносил детей из игровой зоны: «Я просто их хватал и таскал. Не знаю, сколько. Десять, пятнадцать, просто бегал, пока мог. Там было так много дыма». Неизвестная девушка-кассир и посетитель торгового центра Константин Колабухов, которые с трудом вытащили из клетки в игровой комнате малыша лет трех…

17-летний курсант кадетского корпуса МЧС Дима Полухин спас троих ребятишек – мальчика 11 лет и двух девочек, его младших сестер.

Еще один сотрудник торгового центра, Александр Калачев, спасал людей с 3-го этажа и получил ожог ротоглотки. Это с ним в кемеровской больнице разговаривал Владимир Путин.

Татьяна Дарсалия, преподаватель иностранных языков кемеровской гимназии № 17. В воскресенье она отправилась с 14-летней дочерью Элей в «Зимнюю вишню». Узнав, что начался пожар, вытолкнула дочь из здания и бросилась обратно, чтобы помочь выбраться детям. И погибла…

Продавец-консультант одного из сетевых магазинов одежды Нарим кинулся на помощь детям на катке, которые оказались отрезаны от выходов. Молодой мужчина раз за разом возвращался на лед, пока не вытащил всех 30 ребятишек. Но сам остался там навсегда… В понедельник его нашли погибшим среди завалов.

Не вернулся еще один герой. Мальчик Антон, вынесший из пожара 15 детей, находившихся в игровой зоне.

Светлая память всем, кто остался там.

Владимир Кравченко, сенатор, член комитета по экономической политике Совета Федерации РФ

Трагедии способствовали **«надзорные каникулы»**

ВОЗНИКНОВЕНИЮ таких трагических событий, как пожар в Кемерове, способствуют системные ошибки в правовом поле. Недобросовестные владельцы бизнеса дробят его на несколько хозяйствующих субъектов, цель – сделать так, чтобы организация была отнесена к компаниям малого бизнеса и, как следствие, попадала под «надзорные каникулы». Делается это, чтобы избежать проверок Государственного пожарного надзора. Кроме того, контролю также мешают внесенные в 2006 году поправки в Градостроительный кодекс, которые запрещают осуществлять пожарный надзор на этапе планирования, реконструкции и строительства объекта.

Произошла страшная трагедия, из которой обществу и государству необходимо сделать выводы, в законодательство просто необходимо вносить поправки.

ГОСТЬ РЕДАКЦИИ

■ Ольга Котова
Фото: Вероника Белецкая

Игорь Толстоносов: ЖИЗНЬ В СИБИРИ не повод расслабляться

Как Томская область готовится к половодью и борется с терроризмом

Среди заместителей губернатора на Игоре Толстоносове лежит, пожалуй, самый ответственный груз: безопасность всей Томской области. Бывший силовик и экс-начальник регионального управления наркоконтроля курирует работу всех структур, чья служба, как в песне, на первый взгляд как будто не видна… Но от качества этой работы зависит благополучие всех жителей области. Журналистам «ТН» Игорь Валерьевич рассказал, как в этом году регион готовится к паводку, пожароопасному периоду и как технический прогресс помогает томичам ловить рецидивистов и противостоять телефонным террористам.

СПРАВКА «ТН»

ИГОРЬ ТОЛСТОНОСОВ родился в 1963 году в Северске. В 1985 году окончил Томский политехнический институт, в 1991 году – Высшие курсы КГБ СССР. С 1989 по 2004 год служил в Управлении КГБ СССР – УФСБ России по Томской области. С 2004 года – заместитель начальника УФСБ России по Республике Тыва. С 2007 года – начальник УФСКН по Томской области. С 21 декабря 2015 года является заместителем губернатора Томской области по вопросам безопасности.

В погонах не рождаются!

– Игорь Валерьевич, в декабре исполнилось два года, как вы занимаете пост заместителя губернатора по вопросам безопасности. Как вам поступило предложение перейти из ФСКН в областную администрацию? Долго ли вы над ним размышляли?

– Это было летом 2015 года на одной из рабочих встреч с губернатором. Мы довольно плотно контактировали, я, как глава УФСКН, регулярно докладывал Сергею Анатольевичу обстановку в регионе. На одной из таких встреч он и озвучил предложение поработать в своей команде. Конечно, для меня это было неожиданностью, поэтому я взял время подумать. Во-первых, ответственность решения, во-вторых, в случае согласия нужно было подготовить преемника. В итоге я дал положительный ответ – меня подкупило обещание губернатора: работа будет интересной (*улыбается*). И после завершения начатых дел в УФСКН, передачи их новому руководителю я вступил в новую должность – это был декабрь 2015 года.

– Вы тогда уже знали, что в скором времени ФСКН будет ликвидирована?

– Конечно, нет.

– Но ведь слухов об этом было очень много…

– СМИ регулярно писали о «скорой» ликвидации ведомства, наверное, с тех пор, как оно было создано (*улыбается*). Да, в 2015-м слухов было больше, чем обычно, но тогда директор ФСКН выступил с публичным заявлением о том, что эта информация – не более чем слухи. Спустя год службу все-таки ликвидировали, а ее полномочия передали в МВД, но это уже другая история.

– Вы окончили электроэнергетический факультет томского политеха. Потом была служба в армии, КГБ, ФСБ, ФСКН… Вы сразу наметили себе путь в органы? Никогда не хотели заниматься наукой, работать инженером?

– Я и работал инженером, не сразу ведь в погонах родился (*улыбается*). Хотя в нашем советском детстве все мальчишки мечтали быть военными, служить Родине. Я поступил в политех, а после службы в армии (в Кантемировской танковой дивизии. – **Прим. ред.**) работал в монтажно-строительном управлении-74 в Северске на объектах Сибирского химического комбината. Уже позднее мне поступило предложение о службе в органах КГБ. Туда ведь нельзя было просто так прийти, сказать «возьмите меня», понимаете? (*Улыбается.*) Так и началась служба… Было нелегко, приходилось многому учиться. Учиться я продолжаю и на своей сегодняшней должности: за два года работы в администрации Томской области уже дважды проходил курсы повышения квалификации. Сначала в Академии гражданской защиты МЧС России, затем в Военной академии Генштаба.

– По долгу службы вам каждый день приходится сталкиваться с изнаночной стороной жизни. Как вам удается нивелировать весь этот негатив, не переносить его на себя?

– Какого-то определенного рецепта нет. Конечно, когда случаются происшествия или трагедии, особенно если они связаны с гибелью людей, невозможно к ним спокойно относиться, все пропускаешь через сердце. Но мне пока еще хватает жизненных сил и позитивного настроя, чтобы сглаживать такие моменты. Отвлекают и общение с семьей, и встречи с друзьями. Я стараюсь быть оптимистом.

Антитеррор набирает обороты

– Когда вы стали вице-губернатором, под вашим крылом оказалась вся система безопасности региона, работа всех правоохранительных органов. Что, на ваш взгляд, требовало самых быстрых и серьезных изменений?

– На первом этапе я чувствовал определенный недостаток информации, например, о происшествиях. Особенно это касалось Северска. Наверное, сложился такой миф: если территория закрытая, то о ней никто не должен ничего знать. Я это довольно быстро исправил. Да, Северск – ЗАТО, но гораздо важнее, что это наш областной город. Мы должны получать о нем столько же информации, сколько о любом другом населенном пункте региона. А в целом, чтобы с приходом на новую должность я начал махать шашкой – такого не было, все вопросы решались в рабочем порядке.

– Игорь Валерьевич, можете назвать три ключевых момента, которые изменились в региональной системе безопасности с вашим приходом в администрацию области?

– Сложно выделить именно три… Да и немалая часть работы, от которой мы получаем результат сегодня, началась еще до моего прихода на должность. Если из нового – мы дооснастили все единые дежурно-диспетчерские службы районов, подключили их к региональной автоматизированной системе центрального оповещения. На заключительном этапе находится формирование системы экстренных вызовов по единому номеру 112 (в Томске, Северске и Томском районе система заработает в апреле – после согласования с комиссией Минкомсвязи. – **Прим. ред.**). Мы проводим серьезную работу по линии антитеррора. Она требует реакции на все события, происходящие в стране. Буквально на днях в Тюмени силовики выявили спящую террористическую ячейку. Это говорит о том, что хоть мы и живем в Сибири, расслабляться, к сожалению, нельзя. Тем более что Томск – студенческий город, к нам приезжает много молодежи из других регионов и стран, у нас проходит немало масштабных событий, в том числе международного уровня: спортивные соревнования, инновационные форумы. Мы должны быть уверены в их безопасности. Благодаря общим усилиям власти, правоохранителей, профилактирующих структур в этой работе нет сбоев. И, главное, в многонациональной и многоконфессиональной

> Если раньше мы ставили простые камеры фото- и видеофиксации, то теперь стоит задача использовать камеры интеллектуального распознавания. Они позволяют идентифицировать личность конкретного человека в толпе людей и сразу передать сигнал в правоохранительные органы. В Томске уже есть несколько таких камер, они успешно прошли апробирование.

Томской области нет конфликтов на этой почве.

– Недавно депутаты областной Думы приняли закон: за неисполнение антитеррористических указов юридическим и физическим лицам грозит штраф…

– Это СМИ сделали акцент на штрафе. На самом деле была введена административная ответственность, начиная с предупреждения. Штраф для нас не главное, у нас нет цели пополнить бюджет. Главное, что мы возлагаем ответственность. Цель – побудить структуры, в том числе коммерческие, обеспечить безопасность людей на своих территориях. Ведь бывают руководители, которые эти решения не исполняют, ссылаясь, например, на нехватку денег. Мол, головная организация находится в Москве, а для Томска средств нет. Но это неправильный подход. Почему томичи должны рисковать жизнью, в то время как в безопасность столицы вкладываются серьезные деньги? Поэтому наша позиция достаточно жесткая: за первое неисполнение – предупреждение, за последующие – штраф. И тут важна не сумма (она в сущности небольшая), а сам факт привлечения таких руководителей к административной ответственности. Ведь с каждым из них заключен какой-либо трудовой контракт или договор. Думаю, вряд ли кто-то захочет его продлевать с ним из-за такого административного наказания, отмеченного в личном деле.

– Незадолго до нового года по Томску, да и в целом по России, прошла волна телефонного терроризма. Эвакуировались целые учреждения и торговые центры. Вы тогда заявляли, что это провокация. Удалось установить, кто за этим стоял? Можно ли сделать так, чтобы подобные ситуации не повторялись?

– Это действительно была провокация, за которой стояли международные преступники. По сведениям Национального антитеррористического комитета, их личности довольно быстро удалось установить, но следствие еще продолжается. Что касается противодействия подобным проявлениям, то в конце 2017-го президент подписал закон, позволяющий по запросу правоохранительных органов блокировать звонки телефонных террористов. Такая техническая возможность у нас была, теперь есть и правовая.

– В январе в нескольких городах России произошли нападения на детей и педагогов в школах. После этого эксперты хором заговорили о том, что систему безопасности в образовательных учреждениях нужно совершенствовать. Как с этим обстоят дела в Томской области? Ведь, как показывает жизнь, ни охранник на входе, ни видеокамеры не помогают избежать таких ЧП…

– Безусловно, одними рамками на входе и камерами наблюдения вопрос не решить, нужен комплексный подход. Говоря о событиях в других регионах, мы знаем, что информация, побудившая школьников совершить нападения, пришла через Интернет. Уязвимую психику детей кто-то ставит под удар и втягивает в преступления. Поэтому один из важных вопросов – школьные психологи. Их категорически не хватает, кое-где даже нет вовсе. А ведь они могли бы решать много проблем еще на ранней стадии: выявлять детей, подверженных чужому влиянию, и работать с ними. Не менее важен вопрос с подозрительными группами, сайтами и страницами в Интернете. Прокуратура, Роскомнадзор и другие службы чуть ли не ежедневно выявляют такие сайты, но вслед за ними появляются новые. Если в школе у детей нет возможности посещать сторонние интернет-ресурсы, то родительский контроль за этим часто слабее. И это только проблемы, лежащие на поверхности. Поэтому я говорю о неоднозначности вопроса, требующего новых методик работы в школьной среде.

ЦИФРА

20

млн рублей

выделили областные власти на противопаводковые мероприятия 2018 года.

– Каких именно? У вас есть какие-то предложения?

– Современный мир каждый день бросает нам новые вызовы, но иногда полезно обратиться и к опыту, к прошлому. Все мы помним времена, когда в школах работали специалисты по вопросам безопасности. И в этом был смысл. После январских событий мы попросили мэрию Томска проверить, как соблюдаются правила безопасности в школах. Проверили. Оказалось, что некоторые вахтеры часто считают, что их вообще не касается, кто зашел в школу, зачем и что он пытается с собой пронести. На этот счет у нас есть ряд предложений, которые мы обсуждаем с коллегами из образования, правоохранительного блока и ряда других ведомств в рамках координационных совещаний. Но проблема в том, что люди на местах не всегда воспринимают указания об усилении контроля за безопасностью. Именно поэтому мы говорим, например, об административной ответственности за неисполнение решений антитеррористической комиссии.

Договориться со стихией

– Не за горами вскрытие рек. Как в этом году регион подготовился к паводку и насколько сложная паводковая обстановка ожидается нынче?

– Ситуация с сезонными рисками, в том числе с половодьем, находится на ежедневном контроле. Если мы благополучно пережили паводкоопасный период, это не значит, что мы успокоились и ждем следующий: работа ведется круглый год. К сезону 2018 года мы начали готовиться еще в 2017-м: запланировали комплекс мероприятий, которые сейчас реализовываем. Сегодня мы проводим ледорезные и ледовзрывные работы на заторо-опасных участках рек, вывозим снег из зон возможного подтопления, готовим защитные дамбы, ливневые канализации, дренажные системы и многое другое. Эта работа проводится на всей территории области, особенно активно в ней задействованы муниципалитеты. Они готовят пункты временного размещения людей, места отгона сельскохозяйственных животных, проводят работу с населением, уточняют списки нуждающихся в медицинской помощи. Прогноз половодья этого года благоприятный: толщина льда меньше нормы, запасы воды в почве и снежном покрове – тоже. Но все понимают, что мы имеем дело со стихией. Она не скажет заранее, будут ли заторы у Томска или у Молчанова. Мы должны быть стопроцентно уверены в безопасности каждого жителя региона, в безопасности их имущества, поэтому всегда готовимся по максимуму и к самому сложному сценарию.

– Какие современные технические средства есть в арсенале спасателей на случай, если понадобится помощь людям на подтопленных территориях?

– У нас заключены договоры по авиаобеспечению – региональный центр МЧС в случае необходимости предоставит вертолет. В отдаленных населенных пунктах, которые могут оказаться отрезанными от Большой земли, готовятся запасы продуктов, лекарств, корма для животных. Если потребуется, мы можем на подтопленные территории доставить даже банкоматы и терминалы для обеспечения людей мобильной связью. В мониторинге ситуации на реках задействованы и научные сообщества: один из примеров – аппаратно-программный комплекс «Паводок», разработанный сотрудниками ТГУ. Он в автоматическом режиме собирает данные об уровнях воды. В нашем арсенале есть беспилотники, нам помогают томские дельтапланеристы. Эти ребята – настоящие профессионалы. Они будут отслеживать паводковую ситуацию вблизи Томска.

ЦИФРА

> 400

человек

было спасено на пожарах в Томской области в 2017 году.

– Есть и другая опасная стихия – огонь. Сейчас уже можно спрогнозировать, каким в этом году будет лесопожарный сезон?

– Специалисты ожидают средний уровень пожаров, но многое зависит от того, когда сойдет снег. Наша большая проблема – это палы. Значительная их часть связана с человеческим фактором: или необдуманный поступок, или элементарная неосторожность. Привлечь кого-то к уголовной ответственности за это достаточно сложно – редко удается установить конкретного виновника. Но ведь кроме экономического ущерба речь идет о безопасности людей. Основная задача – не допустить перехода лесных пожаров на населенные пункты. Поэтому мы проводим большую профилактическую работу с дачниками, владельцами сельскохозяйственных земель.

– Весной 2016 года в Молчанове произошел крупный пожар в жилом доме, унесший жизни восьми человек. После этой трагедии власти говорили, что нужно поставить в домах томских сел пожарные извещатели. Есть ли уже какой-то результат?

– После трагедии 2016 года мы ориентировали муниципалитеты, чтобы те помогали малоимущим и многодетным семьям ставить такие устройства. Поэтапно этот процесс идет. Если в 2016 году по всей Томской области было установлено 700 дымовых извещателей, то в 2017-м уже порядка 2 тысяч. Конечно, эту работу мы будем продолжать. Но сейчас идет речь об установке извещателей нового поколения, чтобы они автоматически передавали сигнал о возгорании в пожарную часть или единую дежурно-диспетчерскую службу – непосредственно тем, кто реагирует. И есть вероятность, что уже в этом году такие датчики в жилых домах появятся. Конечно, хотелось бы, чтобы извещатели стояли не только в сельских домах, пожар ведь не выбирает…

Спокойные дни… и ночи

– Недавно глава областного управления ГИБДД заявил, что установка на переходах макетов, изображающих детей, поможет снизить число ДТП. Как вы считаете, такая мера способна уменьшить аварийность?

– Определенный эффект от нее должен быть. Макеты, безусловно, будут обращать на себя внимание водителей, те так или иначе будут реагировать. Если у нас фиксируется увеличение числа наездов на детей на пешеходных переходах, мы должны действовать – будем ставить такие макеты на переходах у школ. Подобный метод успешно внедрили наши коллеги в Новосибирской области. Его разумно применить и у нас. Но до абсурда тоже нельзя доходить, ведь водители рано или поздно к ним привыкнут – будем менять места дислокации.

– Какова в целом статистика по ДТП в регионе?

– Число аварий на дорогах снижается, в 2017-м – на 5%. Погибших и пострадавших тоже меньше. Тем не менее только в прошлом году в ДТП на томских дорогах погибло 95 человек. Поэтому мы проводим весь комплекс профилактических мер. Плотно работаем с ГИБДД, в наиболее аварийных местах ставим камеры фото- и видеофиксации. Комиссия по безопасности дорожного движения в администрации региона постоянно анализирует эту работу. Самая сложная ситуация сейчас в Томске, Северске, Томском, Асиновском и Колпашевском районах, а также в Стрежевом.

– Если по числу автомобильных аварий идет снижение, то как обстоят дела с уровнем преступности? Насколько мы безопасный регион?

– Из-за специфики работы мне часто приходится ездить по Томску в вечернее или ночное время. И могу сказать, что люди у нас спокойно допоздна гуляют – это тоже показатель. В городе действительно стало безопаснее. По уровню преступности Томская область неплохо выглядит и на фоне своих соседей: в Сибирском федеральном округе у нас один из самых низких показателей – 1,7 тысячи преступлений на 100 тысяч населения. В Кемеровской области этот показатель – 2,1 тысячи преступлений на 100 тысяч человек, а в Республике Тыва – 3,6 тысячи. Но при этом у нас есть рост рецидивной преступности. Одна из причин – определенный контингент людей, которые сознательно идут на преступления, потому что считают, что в тюрьме им лучше: работать не нужно, крыша над головой есть. При этом подростковая преступность у нас снижается. Также уменьшается число преступлений, совершенных мигрантами и людьми в состоянии опьянения. Уличная преступность в прошлом году снизилась сразу на 17%.

– Несколько лет назад в регионе начали появляться народные дружины. Насколько они эффективны?

– В 2017 году в Томской области появилось восемь новых дружин, теперь их общее число – 70. В них состоит больше 1,2 тысячи человек. Дружинники вместе с полицией принимают участие в профилактических рейдах, помогают охранять общественный порядок на массовых мероприятиях. К тому же они помогают выявлять реальные преступления: только в прошлом году народные дружины выявили 200 фактов незаконного оборота алкоголя и три случая торговли наркотиками. Так что для нас дружины – это хорошее подспорье в борьбе за безопасность томичей.

ВЛАСТЬ

Законодательная дума Томской области

www.duma.tomsk.ru

Помочь и наказать

Депутаты заслушали отчеты руководителей востребованных в обществе институтов

В повестке мартовского заседания областной Думы был 31 вопрос. В числе основных – три отчета: Контрольно-счетной палаты и уполномоченных по правам человека и ребенка за 2017 год.

– Эти институты сегодня очень востребованы, – подчеркнула спикер Оксана Козловская.

Говоря о деятельности Контрольно-счетной палаты, председатель Думы отметила, что важно не только найти и вскрыть нарушения. Виновники, допустившие злоупотребления, должны быть наказаны. По мнению спикера, в ходе проверок должны быть определены и устранены пробелы в законах и постановлениях.

– Зачастую нечеткое или неоднозначное толкование закона приводит к серьезным последствиям для бизнеса и для бюджета, – считает Оксана Козловская.

Деятельность институтов уполномоченных во многом носит межведомственный характер: им нужно состыковать и привлечь к решению проблемы структуры разного уровня и подчинения: муниципального, регионального, федерального. Люди идут к омбудсменам и находят там поддержку.

Стабильный спрос на правовую помощь

Региональный уполномоченный по правам человека Елена Карташова рассказала депутатам, что за 2017 год ей поступило более 2 тыс. письменных и устных обращений от жителей области – на 35% больше, чем в 2016-м.

– Чаще всего с проблемами обращаются люди с инвалидностью, пенсионеры, одинокие матери, дети-сироты. Это примерно 36% от общего числа обратившихся. Этот показатель уже несколько лет держится на одном уровне, – сказала Елена Карташова.

Стабильно высокий в области запрос на правовую помощь – много писем поступает с просьбой о юридической консультации, люди хотят знать, куда и как нужно жаловаться.

34% обращений поступило по поводу нарушения социальных прав – на жилище, социальное обеспечение, охрану здоровья, медицинскую помощь.

ДОКЛАДЫ уполномоченных по правам человека и по правам ребенка о деятельности за 2017 год опубликованы на сайте Законодательной думы Томской области.

– Чаще стали подниматься вопросы, касающиеся защиты прав и льгот жителей северных районов, – уточнила Елена Карташова.

Жилищным правам посвящено более 300 обращений. Причем проблема с обеспечением жильем актуальна как для городских, так и для сельских жителей.

– Одна из основных жилищных проблем – сохранение значительного объема ветхого и аварийного жилья и отсутствие нормативно закрепленных сроков расселения дома, уже признанного аварийным, – обратила внимание уполномоченный.

33% жалоб связаны с нарушением прав граждан на государственную защиту и бесплатную юридическую помощь.

– Больше всего таких писем мы получаем из мест принудительного содержания. В них затрагиваются вопросы обоснованности ареста. Есть жалобы на применение насилия при задержании и в ходе следственных действий, – пояснила Елена Карташова.

Пенсионеры-защитники

– В отчете за 2016 год вы говорили о проблеме закредитованности населения, жалобах в отношении микрофинансовых организаций. Есть ли положительная динамика в этом году? – спросил у Елены Карташовой депутат Дмитрий Лаптев.

Омбудсмен ответила, что обращений на эту тему теперь поступает меньше, но они стали тяжелее по жизненной ситуации.

Депутат Олег Громов спросил, есть ли у уполномоченного свое видение решения проблемы помощи бездомным. По мнению докладчика, в этом вопросе необходимо сотрудничество власти, общества, волонтерских организаций.

Председатель комитета Думы по труду и социальной политике Леонид Глок уточнил, есть ли у омбудсмена общественные помощники. Елена Карташова подтвердила, что есть, но не так много, как хотелось бы. И в основном это пенсионеры.

В ходе дискуссии парламентарии отметили конструктивную работу уполномоченного по правам человека. Депутат Олег Громов попросил Елену Карташову изучить зарубежный опыт оказания помощи бездомным, обобщить его и предложить свою концепцию.

О работе детского омбудсмена Людмилы Эфтимович «ТН» расскажут в следующем номере.

Экзамен для бюджетников

В прошлом году аудиторы Контрольно-счетной палаты провели 23 мероприятия: 14 контрольных и девять экспертно-аналитических. Проверками было охвачено 30 объектов. Выявлено 640 нарушений и недостатков, допущенных бюджетными организациями и субъектами экономической деятельности, не являющимися участниками бюджетного процесса.

Объем проверенных средств составил порядка 62 млрд рублей (в основном это средства областного бюджета).

– Мы выявили факты нецелевого использования на 29 миллионов рублей, – отметил председатель Контрольно-счетной палаты Томской области Алексей Пронькин. – Почти 6 миллионов рублей добровольно возвращено в бюджет. И еще около 20 миллионов на стадии возвращения.

– Бюджетные организации работают, как правило, на основе госзадания. При проведении проверок использования средств, выделяемых на реализацию государственного задания, вы проводите анализ соответствия финансирования данному госзаданию? И каков механизм его формирования? – поинтересовался у докладчика Леонид Глок.

Алексей Пронькин ответил, что аудиторы проводят такую работу, находят нарушения и ставят эти вопросы перед органами исполнительной власти.

Депутат Дмитрий Лаптев спросил, выявлялись ли факты нецелевого расходования бюджетных средств в крупных размерах (свыше 1 млн рублей), что служит основанием для привлечения к уголовной ответственности; направлялись ли материалы в правоохранительные органы для возбуждения уголовных дел. Председатель Контрольно-счетной палаты подтвердил, что такие факты были, вся информация была направлена в прокуратуру.

Паруйр Яврумян обратил внимание на нарушения, допущенные в строительных структурах, в том числе на нерасторопную работу профильного департамента.

После небольшого обсуждения депутаты единогласно приняли отчет Контрольно-счетной палаты.

СЛОВО СПИКЕРА

Бизнес и контроль

– Сегодня в центре внимания вопросы взаимоотношений бизнеса и контрольно-надзорных органов. С одной стороны, это административные барьеры, сдерживающие развитие экономики. Но главное – это границы свобод и ограничений предпринимательства ради безопасности и здоровья наших людей.

В Томской области идут проверки объектов массового пребывания людей. Мы договорились с администрацией, что результаты этой работы рассмотрим на апрельском заседании Думы.

Трагедия в Кемерове заставит переосмыслить в том числе и приоритеты идущей контрольно-надзорной реформы.

Сегодня в стране действуют почти 200 видов государственного контроля и надзора. Большая половина из них – компетенция федеральных органов. Еще треть совместно осуществляют органы власти разных уровней. Остальные – полномочия регионов и муниципальных образований.

В Томской области 16 органов исполнительной власти обеспечивают 19 видов регионального контроля. Плюс переданные полномочия федерального центра.

Органы местного самоуправления также наделены этими правами. Прежде всего в сфере земельных отношений.

По мнению правительства, сложившаяся контрольная система в стране – громоздкая, затратная и, как мы видим, неэффективная. Именно поэтому цель реформы контрольно-надзорной деятельности – вдвое уменьшить размеры вреда жизни, здоровью людей, сократив административную нагрузку на добросовестный бизнес.

В прошлом году федеральный центр установил семь приоритетных видов регионального контроля. Среди них жилищный, ветеринарный, экологический, строительный надзор, лицензионный контроль по управлению многоквартирными домами, розничной торговлей алкоголем и в области долевого строительства.

Следующий шаг – категорирование объектов бизнеса по классам опасности (или риска). Это позволит сосредоточить плановые проверки на предприятиях с более высокими рисками.

(Из выступления Оксаны Козловской на XVII собрании Думы)

ТВ ПРОГРАММА

ПОНЕДЕЛЬНИК • 2 апреля

«ПЕРВЫЙ КАНАЛ»

05.00 Телеканал «Доброе утро».
09.00 Новости.
09.15 «Контрольная закупка».
09.50 «Жить здорово!» (16+).
10.55 «Модный приговор».
12.00 Новости.
12.15 «Время покажет» (16+).
15.00 Новости.
15.15 «Давай поженимся!» (16+).
16.00 «Мужское/Женское» (16+).
17.00 «Время покажет» (16+).
18.00 Вечерние новости.
18.25 «Время покажет» (16+).
18.50 «На самом деле» (16+).
19.50 «Пусть говорят» (16+).
21.00 «Время».
21.30 Т/с **«Тот, кто читает мысли (Менталист)»** (16+).
23.30 «Вечерний Ургант» (16+).
00.05 «Познер» (16+).
01.05 Т/с **«Секретарша»** (16+).
03.00 Новости.
03.05 Т/с **«Секретарша»** (16+).
03.15 «Время покажет» (16+).

«РОССИЯ 1»

05.00 «Утро России».
05.07, 05.35, 06.07, 06.35, 07.07, 07.35, 08.07, 08.35 «Местное время. Вести-Томск».
09.00 «Вести».
09.15 «Утро России».
09.55 «О самом главном». Ток-шоу (12+).
11.00 «Вести».
11.40 «Местное время. Вести-Сибирь».
12.00 «Судьба человека с Борисом Корчевниковым» (12+).
13.00 «60 минут». Ток-шоу с Ольгой Скабеевой и Евгением Поповым (12+).
14.00 «Вести».
14.40 «Местное время. Вести-Томск».
15.00 Т/с **«Тайны следствия»** (12+).
17.00 «Вести».
17.40 «Местное время. Вести-Томск».
18.00 «Андрей Малахов. Прямой эфир» (16+).
19.00 «60 минут». Ток-шоу с Ольгой Скабеевой и Евгением Поповым (12+).
20.00 «Вести».
20.45 «Местное время. Вести-Томск».
21.00 Т/с **«Одна жизнь на двоих»** (12+).
23.15 «Вечер с Владимиром Соловьевым» (12+).
01.50 Т/с **«Неподкупный»** (16+).

«Матч ТВ»

10.30 «Заклятые соперники» (12+).
11.00 Новости.
11.05 «Все на Матч!» Прямой эфир. Аналитика. Интервью. Эксперты.
12.55 Новости.
13.00 «Биатлон. Сезон, который мы потеряли» (12+).
13.30 Биатлон. Чемпионат России. Гонка преследования. Женщины. Трансляция из Ханты-Мансийска (0+).
14.20 Новости.
14.25 Биатлон. Чемпионат России. Гонка преследования. Мужчины. Трансляция из Ханты-Мансийска (0+).
15.15 Новости.
15.20 «Все на Матч!» Прямой эфир. Аналитика. Интервью. Эксперты.
16.00 Футбол. Чемпионат Испании. «Лас-Пальмас» - «Реал» (Мадрид) (0+).
17.50 Новости.
18.00 Футбол. Чемпионат Англии. «Челси» - «Тоттенхэм» (0+).
20.00 Новости.
20.05 «Все на Матч!» Прямой эфир. Аналитика. Интервью. Эксперты.
20.35 Смешанные единоборства. M-1 Challenge 90. Алексей Кунченко против Александра Бутенко. Бой за титул чемпиона в полусреднем весе. Трансляция из Санкт-Петербурга (16+).
21.35 Новости.
21.45 «Все на Матч!» Прямой эфир. Аналитика. Интервью. Эксперты.
22.30 «КХЛ. Путь к финалу» (12+).
23.00 Хоккей. КХЛ. Финал конференции «Запад». ЦСКА - СКА (Санкт-Петербург). Прямая трансляция.
01.55 Новости.
02.00 «Тотальный футбол».
03.00 «Россия футбольная» (12+).
03.05 «Все на Матч!» Прямой эфир. Аналитика. Интервью. Эксперты.
03.35 Баскетбол. Единая лига ВТБ. ЦСКА - УНИКС (Казань) (0+).
05.30 «Спортивный детектив» (16+).
06.30 Футбол. Чемпионат Англии. «Арсенал» - «Сток Сити» (0+).
08.30 Керлинг. Чемпионат мира. Мужчины. Россия - Норвегия. Прямая трансляция из США.

«КУЛЬТУРА»

06.30 Новости культуры.
06.35 «Легенды мирового кино». Леонид Броневой.
07.00 Новости культуры.
07.05 «Карамзин. Проверка временем».
07.30 Новости культуры.
07.35 «Вальтер Запашный. Львиная доля».
08.00 Новости культуры.
08.10 Х/ф **«Дайте жалобную книгу».**
09.40 Д/ф «Тайны нурагов и «канто-а-теноре» на острове Сардиния».
10.00 Новости культуры.
10.15 «Наблюдатель».
11.10 «ХХ век». «Сюжет. «Джентльмены удачи». 1995 г.
12.05 «Мы - грамотеи!»
12.45 «Белая студия».
13.25 Х/ф **«Дальше - тишина...».**
15.00 Новости культуры.
15.10 Д/ф «Концерт с ноты «RE».
15.50 Д/ф «Национальный парк Дурмитор. Горы и водоемы Черногории».
16.10 «На этой неделе... 100 лет назад. Нефронтовые заметки».
16.40 «Агора».
17.45 «Наблюдатель».
18.45 «Утро. День. Вечер».
19.30 Новости культуры.
19.45 «Главная роль».
20.05 «Правила жизни».
20.30 «Спокойной ночи, малыши!»
20.45 «Ключ к разгадке древних сокровищ».
21.30 Д/ф «Проповедники. Митрополит Антоний Сурожский».
22.00 «Сати. Нескучная классика...»
22.40 Т/с **«Я буду рядом».**
23.40 Новости культуры.
00.00 «Магистр игры».
00.30 «ХХ век». «Сюжет. «Джентльмены удачи». 1995 г.
01.25 Д/ф «Тайны нурагов и «канто-а-теноре» на острове Сардиния».
01.40 Д/ф «Концерт с ноты «RE».
02.20 Д/ф «Дом искусств».
02.50 Д/ф «Арман Жан дю Плесси де Ришелье».

«КАРУСЕЛЬ»

09.00 «Ранние пташки». «Моланг», «Летающие звери».
11.00 «С добрым утром, малыши!»
11.30 «Комета-дэнс».
11.40 М/ф «Суперкрылья. Джетт и его друзья».
12.05 М/ф «Роботы-поезда».
12.35 М/ф «Малышарики».
13.20 «Давайте рисовать!»
13.50 М/ф «Ну, погоди!».
14.35 М/ф «Робокар Поли и его друзья».
15.30 М/ф «Боб-строитель».
17.05 М/ф «Супер4».
18.00 «Навигатор. Новости».
18.15 М/ф «Фиксики».
18.50 «Лабораториум».
19.15 М/ф «Смешарики. Новые приключения».
20.05 «Бум! Шоу».
20.20 М/ф «Чуддики».
20.30 М/ф «Свинка Пеппа».
21.05 М/ф «Клуб Винкс».
21.55 М/ф «Лесные феи Глиммиз».
22.05 М/ф «Дружба - это чудо».
22.30 М/ф «Ми-Ми-Мишки».
23.15 М/ф «Томас и его друзья».
23.40 М/ф «Щенячий патруль».
00.30 «Спокойной ночи, малыши!»
00.45 М/ф «Маша и Медведь».
02.00 М/ф «Черепашки-ниндзя».
02.25 М/ф «LBX-Битвы маленьких гигантов» (12+).
02.50 М/ф «Бен 10».
03.10 М/ф «Гризли и лемминги».
03.55 М/ф «Огги и тараканы».
07.10 М/ф «Белка и Стрелка: Озорная семейка».
08.35 «Лентяево». ТВ-шоу.

«СТС»

06.00 М/ф «Смешарики» (0+).
06.20 М/ф «Новаторы» (6+).
06.55 М/ф «Да здравствует король Джулиан!» (6+).
07.20 М/ф «Реальная белка» (6+).
09.00 Шоу «Уральских пельменей» (16+).
09.40 Х/ф **«Мстители. Эра Альтрона»** (12+).
12.30 Т/с **«Кухня»** (12+).
18.30 Т/с **«Ивановы-Ивановы»** (16+).
21.00 Т/с **«Улетный экипаж»** (16+).
22.00 Х/ф **«Бросок кобры»** (16+).
00.15 «Кино в деталях» (18+).
01.00 Шоу «Уральских пельменей» (16+).
01.30 «Взвешенные и счастливые люди» (16+).
03.30 Х/ф **«S.W.A.T. спецназ города ангелов»** (12+).
05.45 Музыка на СТС (16+).

«Звезда»

06.00 «Сегодня утром».
08.00 Т/с **«Глухарь»** (16+).
09.00 Новости дня.
09.10 Т/с **«Глухарь»** (16+).
13.00 Новости дня.
13.15 Т/с **«Глухарь»** (16+).
14.00 Военные новости.
14.05 Т/с **«Глухарь»** (16+).
16.55 Д/ф «Война машин. КВ-1. Призрак в броне» (12+).
17.25 «Не факт!» (6+).
18.00 Военные новости.
18.15 Д/с «Оружие XX века» (12+).
18.40 Д/с «Защищая небо Родины. История отечественной ПВО».
19.35 «Теория заговора» (12+).
20.20 «Специальный репортаж» (12+).
20.45 «Загадки века с Сергеем Медведевым». «Сергий Радонежский. Спасение реликвии» (12+).
21.35 «Особая статья». Ток-шоу (12+).
23.15 «Звезда на «Звезде» с Леонидом Якубовичем (6+).
00.00 Х/ф **«Государственный преступник».**
02.00 Х/ф **«Конец императора тайги».**
03.50 Х/ф **«Оленья охота»** (12+).
05.20 «Грани Победы». «Реликвии Победы» (12+).

«ТНТ»

07.00 «ТНТ. Best» (16+).
09.00 «Дом-2. Lite» (16+).
10.15 «Дом-2. Остров любви» (16+).
11.30 «Холостяк» (16+).
13.30 «САШАТАНЯ» (16+).
14.30 «Камеди клаб» (16+).
20.00 Т/с **«Универ»** (16+).
21.00 «Где логика?» (16+).
22.00 «Однажды в России» (16+).
23.00 «Дом-2. Город любви» (16+).
00.00 «Дом-2. После заката» (16+).
01.00 Т/с **«Улица»** (16+).
03.00 Х/ф **«Безумный Макс»** (16+).
04.55 «Импровизация» (16+).
06.00 «ТНТ. Best» (16+).

«НТВ»

05.00 Т/с **«Супруги»** (16+).
06.00 «Сегодня».
06.05 Т/с **«Супруги»** (16+).
07.00 «Деловое утро НТВ» (12+).
09.00 Т/с **«Мухтар. Новый след»** (16+).
10.00 «Сегодня».
10.25 Т/с **«Братаны»** (16+).
13.00 «Сегодня».
13.25 «Обзор. Чрезвычайное происшествие».
14.00 «Место встречи» (16+).
16.00 «Сегодня».
16.30 «Место встречи» (16+).
17.20 «ДНК» (16+).
18.15 Т/с **«Морские дьяволы. Северные рубежи»** (16+).
19.00 «Сегодня».
19.40 Т/с **«Морские дьяволы. Северные рубежи»** (16+).
21.00 Т/с **«Живой»** (16+).
23.00 «Итоги дня».
23.30 «Поздняков» (16+).
23.40 Т/с **«Неподсудные»** (16+).
01.35 «Место встречи» (16+).
03.30 «Поедем, поедим!» (0+).
04.00 Т/с **«Час Волкова»** (16+).

«ДОМАШНИЙ»

06.30 «Понять. Простить» (16+).
07.30 «6 кадров» (16+).
07.35 «По делам несовершеннолетних» (16+).
09.35 «Давай разведемся!» (16+).
11.35 «Тест на отцовство» (16+).
12.35 «Понять. Простить» (16+).
13.40 Х/ф **«Жизненные обстоятельства»** (16+).
18.00 «6 кадров» (16+).
19.00 Т/с **«Женский доктор-2»** (16+).
20.55 Т/с **«Восток-запад»** (16+).
22.55 Т/с **«Проводница»** (16+).
23.55 «6 кадров» (16+).
00.30 Т/с **«Сватьи»** (16+).
02.25 Т/с **«Восток-запад»** (16+).
04.25 «Тест на отцовство» (16+).
05.25 «6 кадров» (16+).
06.00 «Жить вкусно» с Джейми Оливером» (16+).

Губернский канал «Томское время»

06.00 «Факт» (16+).
06.40 ***«Северск сегодня»***.
07.00 «***Утро на «Томском времени»*** (16+).
09.00 «Евромакс: окно в Европу» (16+).
09.40 «Наука 2.0» (16+).
10.10 «Есть один секрет» (16+).
10.40 Мультфильм (6+).
11.00 Т/с **«Привет от Катюши»** (16+).
12.00 Т/с **«Амазонки»** (16+).
13.00 Д/ф «Украденные коллекции. По следам «черных антикваров» (16+).
14.00 Т/с **«Ты не один»** (16+).
15.00 Т/с **«Бальзаковский возраст, или Все мужики сво...-2»** (16+).
16.00 ***«Томское время. Служба новостей»***.
16.20 «Наука 2.0» (16+).
16.50 «Есть один секрет» (16+).
17.20 Мультфильм (6+).
17.45 «Факт» (16+).
18.00 «Федерация» (16+).
18.40 ***«Северск сегодня»***.
19.00 ***«Томское время. Служба новостей»***.
19.40 Д/ф «Мир входящему. Девять месяцев одного года» (16+).
20.35 Т/с **«Амазонки»** (16+).
21.30 ***«Томское время. Служба новостей»***.
22.10 Т/с **«Привет от Катюши»** (16+).
23.00 Т/с **«Бальзаковский возраст, или Все мужики сво...-2»** (16+).
00.00 ***«Томское время. Служба новостей»***.
00.40 «Факт» (16+).
01.00 Т/с **«Ты не один»** (16+).
01.50 Х/ф **«Мой нежно любимый детектив»** (16+).
03.20 Х/ф **«Любовь под грифом «Совершенно секретно»** (16+).
04.40 «Классика мирового кино». Чарли Чаплин (12+).

«РЕН ТВ-Томск»

05.00 «Военная тайна» с Игорем Прокопенко (16+).
06.00 Д/ф «Документальный проект» (16+).
07.00 «С бодрым утром!» (16+).
08.30 «Новости» (16+).
09.00 «Военная тайна» с Игорем Прокопенко (16+).
11.00 Д/ф «Документальный проект» (16+).
12.00 «Информационная программа 112» (16+).
12.30 «Новости» (16+).
13.00 «Загадки человечества с Олегом Шишкиным» (16+).
14.00 «Засекреченные списки» (16+).
16.00 «Информационная программа 112» (16+).
16.30 «Новости» (16+).
17.00 «Тайны Чапман» (16+).
18.00 «Самые шокирующие гипотезы» (16+).
19.00 «Информационная программа 112» (16+).
19.30 «Новости» (16+).
20.00 Х/ф **«Призрачный гонщик»** (16+).
22.00 «Водить по-русски» (16+).
23.00 «Новости» (16+).
23.25 «Загадки человечества с Олегом Шишкиным» (16+).
00.30 Т/с **«Спартак: возмездие»** (18+).
02.30 Х/ф **«Ураган»** (16+).
04.10 «Территория заблуждений» с Игорем Прокопенко (16+).

ТВ-Центр

06.00 «Настроение».
08.10 Х/ф **«Наш общий друг»** (12+).
10.35 «Михаил Кононов. Начальник Бутырки» (12+).
11.30 «События».
11.50 «Постскриптум» с Алексеем Пушковым (16+).
12.55 «В центре событий» с Анной Прохоровой (16+).
13.55 «Городское собрание» (12+).
14.30 «События».
14.50 «Город новостей».
15.05 Т/с **«Пуаро Агаты Кристи»** (12+).
17.00 «Естественный отбор» (12+).
17.50 Х/ф **«Осколки счастья»** (12+).
19.40 «События».
20.00 «Петровка, 38» (16+).
20.20 «Право голоса» (16+).
22.00 «События».
22.30 «Траектория возмездия». Специальный репортаж (16+).
23.05 «Без обмана». «Чайная бесцеремония» (16+).
00.00 «События».
00.30 «Право знать!» Ток-шоу (16+).
02.10 Х/ф **«Матрос с «Кометы»** (6+).
04.00 Т/с **«Инспектор Льюис»** (12+).

«РОССИЯ 24»

06.00 Новости российской и мировой политики и экономики.
18.00, 19.30 «Вести 24.Томск».
18.20 «Афиша».
18.30 «Вести-Наука».
18.45 «Вести-Сибирь».
19.40 «Мобильный репортер».
19.50 «Афиша».
20.00 Новости российской и мировой политики и экономики.

«5-й КАНАЛ»

05.00 «Известия».
05.10 Т/с **«Десантура»** (16+).
09.00 «Известия».
09.25 Т/с **«Убойная сила»** (16+).
13.00 «Известия».
13.25 Т/с **«Опера. Хроники убойного отдела»** (16+).
17.20 Т/с **«Детективы»** (16+).
18.40 Т/с **«След»** (16+).
22.00 «Известия».
22.30 Т/с **«След»** (16+).
00.00 «Известия. Итоговый выпуск».
00.30 Т/с **«Мама-детектив»** (12+).
02.40 Х/ф **«Мужчина в моей голове»** (16+).

«Дисней»

05.00 М/ф «Солнечные зайчики» (0+).
05.20 М/ф «Аладдин» (0+).
05.45 М/ф «Чип и Дейл спешат на помощь» (6+).
06.15 М/ф «Дружные мопсы» (0+).
06.45 М/ф «Леди Баг и Супер-кот» (12+).
07.45 М/ф «Рапунцель: новая история» (6+).
08.40 М/ф «Хранитель Лев» (0+).
09.40 М/ф «Елена - принцесса Авалора» (0+).
11.05 М/ф «Дружные мопсы» (0+).
12.00 М/ф «Тимон и Пумба» (6+).
12.55 М/ф «Жужики» (6+).
13.10 М/ф «Лило и Стич» (0+).
14.10 М/ф «Финес и Ферб» (6+).
15.30 М/ф «Звездные войны: повстанцы» (6+).
16.00 М/ф «Гравити Фолз» (12+).
17.20 М/ф «Утиные истории» (6+).
18.15 М/ф «Леди Баг и Супер-кот» (12+).
19.30 М/ф «Рапунцель: новая история» (6+).
22.30 «Правила стиля» (6+).
23.00 М/ф «Мстители: революция Альтрона» (12+).
23.25 М/ф «Стражи Галактики» (12+).
23.55 Т/с **«Легенда об искателе»** (16+).
00.50 Х/ф **«Ксенон: Девушка XXI века»** (6+).
02.45 «Это мой ребенок?!» (0+).
03.50 М/ф «Отель Трансильвания» (12+).
04.15 Музыка на канале Disney (6+).

ВТОРНИК • 3 апреля

«ПЕРВЫЙ КАНАЛ»

05.00 Телеканал «Доброе утро».
09.00 Новости.
09.15 «Контрольная закупка».
09.50 «Жить здорово!» (16+).
10.55 «Модный приговор».
12.00 Новости.
12.15 «Время покажет» (16+).
15.00 Новости.
15.15 «Давай поженимся!» (16+).
16.00 «Мужское/Женское» (16+).
17.00 «Время покажет» (16+).
18.00 Вечерние новости.
18.25 «Время покажет» (16+).
18.50 «На самом деле» (16+).
19.50 «Пусть говорят» (16+).
21.00 «Время».
21.30 Т/с **«Тот, кто читает мысли (Менталист)»** (16+).
23.25 «Вечерний Ургант» (16+).
23.55 Т/с **«Секретарша»** (16+).
01.55 Х/ф **«Роман с камнем»** (16+).
03.00 Новости.
03.05 Х/ф **«Роман с камнем»** (16+).
04.10 «Контрольная закупка».

«РОССИЯ 1»

05.00 «Утро России».
05.07, 05.35, 06.07, 06.35, 07.07, 07.35, 08.07, 08.35 «Местное время. Вести-Томск».
09.00 «Вести».
09.15 «Утро России».
09.55 «О самом главном». Ток-шоу (12+).
11.00 «Вести».
11.40 «Местное время. Вести-Сибирь».
12.00 «Судьба человека с Борисом Корчевниковым» (12+).
13.00 «60 минут». Ток-шоу с Ольгой Скабеевой и Евгением Поповым (12+).
14.00 «Вести».
14.40 «Местное время. Вести-Томск».
15.00 Т/с **«Тайны следствия»** (12+).
17.00 «Вести».
17.40 «Местное время. Вести-Томск».
18.00 «Андрей Малахов. Прямой эфир» (16+).
19.00 «60 минут». Ток-шоу с Ольгой Скабеевой и Евгением Поповым (12+).
20.00 «Вести».
20.45 «Местное время. Вести-Томск».
21.00 Т/с **«Одна жизнь на двоих»** (12+).
23.15 «Вечер с Владимиром Соловьевым» (12+).
01.50 Т/с **«Неподкупный»** (16+).

«Матч ТВ»

10.30 Керлинг. Чемпионат мира. Мужчины. Россия - Норвегия. Прямая трансляция из США.
11.30 Новости.
11.35 «Все на Матч!» Прямой эфир. Аналитика. Интервью. Эксперты.
13.25 Новости.
13.30 «Футбольное столетие» (12+).
14.00 «Тотальный футбол» (12+).
15.00 Смешанные единоборства. Fight Nights Global 85. Роман Копылов против Абусупияна Алиханова. Русимар Пальярес против Алиасхаба Хизриева. Трансляция из Москвы (16+).
16.00 Новости.
16.05 Биатлон. Чемпионат России. Эстафета. Женщины. Прямая трансляция из Ханты-Мансийска.
17.45 Новости.
17.50 «Все на Матч!» Прямой эфир. Аналитика. Интервью. Эксперты.
18.35 Биатлон. Чемпионат России. Масс-старт. Мужчины. Прямая трансляция из Ханты-Мансийска.
19.35 «Все на Матч!» Прямой эфир. Аналитика. Интервью. Эксперты.
20.00 «Десятка!» (16+).
20.20 Новости.
20.25 «Континентальный вечер».
20.55 Хоккей. КХЛ. Финал конференции «Восток». Прямая трансляция.
23.25 Новости.
23.30 «Все на Матч!» Прямой эфир. Аналитика. Интервью. Эксперты.
00.25 «Россия футбольная» (12+).
00.55 Новости.
01.00 «Все на футбол!»
01.35 Футбол. Лига чемпионов. 1/4 финала. «Ювентус» (Италия) - «Реал» (Мадрид, Испания). Прямая трансляция.
03.40 «Все на Матч!» Прямой эфир. Аналитика. Интервью. Эксперты.
04.10 Керлинг. Чемпионат мира. Мужчины. Россия - Япония. Трансляция из США (0+).
06.10 Футбол. Чемпионат Италии. «Удинезе» - «Фиорентина» (0+).
08.10 Д/ф «Высшая лига» (12+).
08.40 Д/ф «Бег - это свобода» (12+).

«КУЛЬТУРА»

06.30 Новости культуры.
06.35 «Легенды мирового кино». Брижит Бардо.
07.00 Новости культуры.
07.05 «Пешком...» Балтика прибрежная.
07.30 Новости культуры.
07.35 «Правила жизни».
08.00 Новости культуры.
08.05 Т/с **«Я буду рядом».**
09.00 Д/ф «Национальный парк Дурмитор. Горы и водоемы Черногории».
09.15 Д/ф «Проповедники. Митрополит Антоний Сурожский».
09.40 «Главная роль».
10.00 Новости культуры.
10.15 «Наблюдатель».
11.10 «ХХ век». «Терем-теремок. Сказка для взрослых». 1971 г.
12.15 «Гений».
12.45 «Сати. Нескучная классика...»
13.25 Х/ф **«Дальше - тишина...».**
14.30 Д/ф «Иерусалимские оливки».
15.00 Новости культуры.
15.10 С.В. Рахманинов. Соната № 2 для фортепиано. Концерт № 1 для фортепиано с оркестром.
16.10 «Эрмитаж».
16.40 «2 Верник 2».
17.30 Д/ф «Наскальные рисунки в долине Твифелфонтейн. Зашифрованное послание из камня».
17.45 «Наблюдатель».
18.45 «Юрий Завадский - любимый и любящий».
19.30 Новости культуры.
19.45 «Главная роль».
20.05 «Правила жизни».
20.30 «Спокойной ночи, малыши!»
20.45 «Ключ к разгадке древних сокровищ».
21.30 Д/ф «Проповедники. Епископ Василий Родзянко».
22.00 «Искусственный отбор».
22.40 Т/с **«Я буду рядом».**
23.40 Новости культуры.
00.00 «Тем временем».
00.40 «ХХ век». «Терем-теремок. Сказка для взрослых». 1971 г.
01.45 С.В. Рахманинов. Соната № 2 для фортепиано. Концерт № 1 для фортепиано с оркестром.
02.50 Д/ф «Рафаэль».

«КАРУСЕЛЬ»

09.00 «Ранние пташки». «Моланг», «Летающие звери».
11.00 «С добрым утром, малыши!»
11.30 «Комета-дэнс».
11.40 М/ф «Суперкрылья. Джетт и его друзья».
12.05 М/ф «Роботы-поезда».
12.35 М/ф «Малышарики».
13.20 «Давайте рисовать!»
13.50 М/ф «Ну, погоди!».
14.35 М/ф «Робокар Поли и его друзья».
15.30 М/ф «Боб-строитель».
17.05 М/ф «Супер4».
18.00 «Навигатор. Новости».
18.15 М/ф «Фиксики».
18.50 «Универсум».
19.05 М/ф «Смешарики. Новые приключения».
20.05 «Бум! Шоу».
20.20 М/ф «Чуддики».
20.30 М/ф «Свинка Пеппа».
21.05 М/ф «Клуб Винкс».
21.55 М/ф «Лесные феи Глиммиз».
22.05 М/ф «Дружба - это чудо».
22.30 М/ф «Ми-Ми-Мишки».
23.15 М/ф «Томас и его друзья».
23.40 М/ф «Щенячий патруль».
00.30 «Спокойной ночи, малыши!»
00.45 М/ф «Маша и Медведь».
02.00 М/ф «Черепашки-ниндзя».
02.25 М/ф «LBX-Битвы маленьких гигантов» (12+).
02.50 М/ф «Бен 10».
03.10 М/ф «Гризли и лемминги».
03.55 М/ф «Огги и тараканы».
07.10 М/ф «Белка и Стрелка: Озорная семейка».
08.35 «Лентяево». ТВ-шоу.

«СТС»

06.00 М/ф «Смешарики» (0+).
06.20 М/ф «Новаторы» (6+).
06.40 М/ф «Команда Турбо» (0+).
07.30 М/ф «Три кота» (0+).
07.45 М/ф «Шоу мистера Пибоди и Шермана» (0+).
08.10 М/ф «Том и Джерри» (0+).
09.00 Шоу «Уральских пельменей» (16+).
09.40 Х/ф **«Бросок кобры»** (16+).
12.00 Т/с **«Кухня»** (12+).
17.00 «Воронины» (16+).
20.00 Т/с **«Ивановы-Ивановы»** (16+).
21.00 Т/с **«Улетный экипаж»** (16+).
22.00 Х/ф **«Бросок кобры-2»** (16+).
00.05 Шоу «Уральских пельменей» (16+).
01.00 М/ф «Как приручить дракона-2» (0+).
02.55 Т/с **«Выжить после»** (16+).
04.50 «Это любовь» (16+).
05.50 Музыка на СТС (16+).

«Звезда»

06.00 «Сегодня утром».
08.15 Т/с **«Петровка, 38. Команда Семенова»** (16+).
09.00 Новости дня.
09.10 Т/с **«Петровка, 38. Команда Семенова»** (16+).
13.00 Новости дня.
13.15 Х/ф **«Я объявляю вам войну»** (16+).
14.00 Военные новости.
14.05 Х/ф **«Я объявляю вам войну»** (16+).
15.00 Х/ф **«Клиника»** (16+).
17.10 Д/ф «Стрелковое оружие Второй мировой» (12+).
18.00 Военные новости.
18.15 Д/с «Оружие XX века» (12+).
18.40 Д/с «Защищая небо Родины. История отечественной ПВО».
19.35 «Легенды армии» с Александром Маршалом». Минигали Шаймуратов (12+).
20.20 «Теория заговора» (12+).
20.45 «Улика из прошлого» (16+).
21.35 «Особая статья». Ток-шоу (12+).
23.15 «Звезда на «Звезде» с Леонидом Якубовичем (6+).
00.00 Х/ф **«Два капитана».**
02.00 Х/ф **«Без видимых причин»** (6+).
03.40 Х/ф **«Нейтральные воды».**

«ТНТ»

07.00 «ТНТ. Best» (16+).
09.00 «Дом-2. Lite» (16+).
10.15 «Дом-2. Остров любви» (16+).
11.30 «Перезагрузка» (16+).
12.30 «САШАТАНЯ» (16+).
14.30 «Камеди клаб» (16+).
20.00 Т/с **«Универ»** (16+).
21.00 «Импровизация» (16+).
22.00 «Шоу «Студия Союз» (16+).
23.00 «Дом-2. Остров любви» (16+).
00.00 «Дом-2. После заката» (16+).
01.00 Т/с **«Улица»** (16+).
03.00 Х/ф **«День Святого Валентина»** (16+).
05.25 «Comedy Woman» (16+).
06.00 «ТНТ. Best» (16+).

«НТВ»

05.00 Т/с **«Супруги»** (16+).
06.00 «Сегодня».
06.05 Т/с **«Супруги»** (16+).
07.00 «Деловое утро НТВ» (12+).
09.00 Т/с **«Мухтар. Новый след»** (16+).
10.00 «Сегодня».
10.25 Т/с **«Братаны»** (16+).
13.00 «Сегодня».
13.25 «Обзор. Чрезвычайное происшествие».
14.00 «Место встречи» (16+).
16.00 «Сегодня».
16.30 «Место встречи» (16+).
17.20 «ДНК» (16+).
18.15 Т/с **«Морские дьяволы. Северные рубежи»** (16+).
19.00 «Сегодня».
19.40 Т/с **«Морские дьяволы. Северные рубежи»** (16+).
21.00 Т/с **«Живой»** (16+).
23.00 «Итоги дня».
23.30 Т/с **«Неподсудные»** (16+).
01.15 «Место встречи» (16+).
03.10 «Квартирный вопрос» (0+).
04.15 Т/с **«Час Волкова»** (16+).

«ДОМАШНИЙ»

06.30 «Понять. Простить» (16+).
07.30 «По делам несовершеннолетних» (16+).
09.25 «Давай разведемся!» (16+).
11.25 «Тест на отцовство» (16+).
12.20 «Понять. Простить» (16+).
14.00 Х/ф **«Нахалка»** (16+).
18.00 «6 кадров» (16+).
19.00 Т/с **«Женский доктор-2»** (16+).
20.55 Т/с **«Восток-запад»** (16+).
22.55 Т/с **«Проводница»** (16+).
23.55 «6 кадров» (16+).
00.30 Т/с **«Сватьи»** (16+).
02.25 Т/с **«Восток-запад»** (16+).
04.25 «Тест на отцовство» (16+).
05.25 «Понять. Простить» (16+).
06.00 «Жить вкусно» с Джейми Оливером» (16+).

Губернский канал «Томское время»

06.00 «Факт» (16+).
06.40 ***«Северск сегодня»***.
07.00 «***Утро на «Томском времени»*** (16+).
09.00 ***«Томское время. Служба новостей»***.
09.40 «Наука 2.0» (16+).
10.10 «Есть один секрет» (16+).
10.40 Мультфильм (6+).
11.00 Т/с **«Привет от Катюши»** (16+).
12.00 Т/с **«Амазонки»** (16+).
13.00 Д/ф «Мир входящему. Девять месяцев одного года» (16+).
14.00 Т/с **«Ты не один»** (16+).
15.00 Т/с **«Бальзаковский возраст, или Все мужики сво...-2»** (16+).
16.00 ***«Томское время. Служба новостей»***.
16.20 «Наука 2.0» (16+).
16.50 «Есть один секрет» (16+).
17.20 Мультфильм (6+).
17.45 «Факт» (16+).
18.00 «Федерация» (16+).
18.40 ***«Северск сегодня»***.
19.00 ***«Томское время. Служба новостей»***.
19.40 ***«Лично знаком»*** (16+).
20.35 Т/с **«Амазонки»** (16+).
21.30 ***«Томское время. Служба новостей»***.
22.10 Т/с **«Привет от Катюши»** (16+).
23.00 Т/с **«Бальзаковский возраст, или Все мужики сво...-2»** (16+).
00.00 ***«Томское время. Служба новостей»***.
00.40 «Факт» (16+).
01.00 Т/с **«Ты не один»** (16+).
01.50 Х/ф **«Любовь под грифом «Совершенно секретно-2»** (16+).
03.20 Х/ф **«Любовь под грифом «Совершенно секретно-3»** (16+).
04.40 «Классика мирового кино». Чарли Чаплин (12+).

«РЕН ТВ-Томск»

05.00 «Территория заблуждений» с Игорем Прокопенко (16+).
06.00 Д/ф «Документальный проект» (16+).
07.00 «С бодрым утром!» (16+).
08.30 «Новости» (16+).
09.00 «Военная тайна» с Игорем Прокопенко (16+).
11.00 Д/ф «Документальный проект» (16+).
12.00 «Информационная программа 112» (16+).
12.30 «Новости» (16+).
13.00 «Загадки человечества с Олегом Шишкиным» (16+).
14.00 Х/ф **«Призрачный гонщик»** (16+).
16.00 «Информационная программа 112» (16+).
16.30 «Новости» (16+).
17.00 «Тайны Чапман» (16+).
18.00 «Самые шокирующие гипотезы» (16+).
19.00 «Информационная программа 112» (16+).
19.30 «Новости» (16+).
20.00 Х/ф **«Призрачный гонщик: дух мщения»** (16+).
21.40 «Водить по-русски» (16+).
23.00 «Новости» (16+).
23.25 «Загадки человечества с Олегом Шишкиным» (16+).
00.30 Т/с **«Спартак: возмездие»** (18+).
02.30 «Самые шокирующие гипотезы» (16+).
03.30 «Тайны Чапман» (16+).
04.30 «Территория заблуждений» с Игорем Прокопенко (16+).

ТВ-Центр

06.00 «Настроение».
08.10 «Доктор И...» (16+).
08.45 Х/ф **«Непридуманная история»** (12+).
10.35 «Татьяна Доронина. Легенда вопреки» (12+).
11.30 «События».
11.50 «Петровка, 38» (16+).
12.05 Т/с **«Коломбо»** (12+).
13.35 «Мой герой. Иван Охлобыстин» (12+).
14.30 «События».
14.50 «Город новостей».
15.05 Т/с **«Пуаро Агаты Кристи»** (12+).
17.00 «Естественный отбор» (12+).
17.50 Х/ф **«Осколки счастья»** (12+).
19.40 «События».
20.00 «Петровка, 38» (16+).
20.20 «Право голоса» (16+).
22.00 «События».
22.30 «Осторожно, мошенники! Помогите, чем можете!» (16+).
23.05 «Удар властью. Надежда Савченко» (16+).
00.00 «События».
00.35 «Хроники московского быта. Любовь без штампа» (12+).
01.25 «Брежнев, которого мы не знали» (12+).
02.20 Х/ф **«Тень у пирса».**
04.00 Т/с **«Инспектор Льюис»** (12+).

«РОССИЯ 24»

06.00 Новости российской и мировой политики и экономики.
18.00, 19.30 «Вести 24.Томск».
18.20 «Афиша».
18.30 «Интервью».
19.00 «Вести-Сибирь».
19.50 «Афиша».
20.00 Новости российской и мировой политики и экономики.

«5-й КАНАЛ»

05.00 «Известия».
05.10 Т/с **«Опера. Хроники убойного отдела»** (16+).
09.00 «Известия».
09.25 Т/с **«Убойная сила»** (16+).
13.00 «Известия».
13.25 Т/с **«Опера. Хроники убойного отдела»** (16+).
17.20 Т/с **«Детективы»** (16+).
18.40 Т/с **«След»** (16+).
22.00 «Известия».
22.30 Т/с **«След»** (16+).
00.00 «Известия. Итоговый выпуск».
00.30 Т/с **«Мама-детектив»** (12+).
02.40 Т/с **«Страсть»** (16+).

«Дисней»

05.00 М/ф «Солнечные зайчики» (0+).
05.20 М/ф «Аладдин» (0+).
05.45 М/ф «Чип и Дейл спешат на помощь» (6+).
06.15 М/ф «Дружные мопсы» (0+).
06.45 М/ф «Леди Баг и Супер-кот» (12+).
07.45 М/ф «Рапунцель: новая история» (6+).
08.40 М/ф «Хранитель Лев» (0+).
09.40 М/ф «Герои в масках» (0+).
11.05 М/ф «Дружные мопсы» (0+).
12.00 М/ф «Тимон и Пумба» (6+).
12.55 М/ф «Жужики» (6+).
13.10 М/ф «Лило и Стич» (0+).
14.10 М/ф «Финес и Ферб» (6+).
15.30 М/ф «Звездные войны: повстанцы» (6+).
16.00 М/ф «Гравити Фолз» (12+).
17.20 М/ф «Утиные истории» (6+).
18.15 М/ф «Леди Баг и Супер-кот» (12+).
19.30 М/ф «Меч в камне» (0+).
21.15 М/ф «Отель Трансильвания» (12+).
23.00 М/ф «Мстители: революция Альтрона» (12+).
23.25 М/ф «Стражи Галактики» (12+).
23.55 Т/с **«Легенда об искателе»** (16+).
00.50 Х/ф **«Ксенон: продолжение»** (6+).
02.45 «Это мой ребенок?!» (0+).
03.50 М/ф «Отель Трансильвания» (12+).
04.15 Музыка на канале Disney (6+).

ТВ ПРОГРАММА

СРЕДА • 4 апреля

«ПЕРВЫЙ КАНАЛ»
05.00 Телеканал «Доброе утро».
09.00 Новости.
09.15 «Контрольная закупка».
09.50 «Жить здорово!» (16+).
10.55 «Модный приговор».
12.00 Новости.
12.15 «Время покажет» (16+).
15.00 Новости.
15.15 «Давай поженимся!» (16+).
16.00 «Мужское/Женское» (16+).
17.00 «Время покажет» (16+).
18.00 Вечерние новости.
18.25 «Время покажет» (16+).
18.50 «На самом деле» (16+).
19.50 «Пусть говорят» (16+).
21.00 «Время».
21.30 Т/с **«Тот, кто читает мысли (Менталист)»** (16+).
23.25 «Вечерний Ургант» (16+).
00.00 Т/с **«Секретарша»** (16+).
02.00 Х/ф **«Жемчужина Нила»** (16+).
03.00 Новости.
03.05 Х/ф **«Жемчужина Нила»** (16+).
04.15 «Контрольная закупка».

«РОССИЯ 1»
05.00 «Утро России».
05.07, 05.35, 06.07, 06.35, 07.07, 07.35, 08.07, 08.35 «Местное время. Вести-Томск».
09.00 «Вести».
09.15 «Утро России».
09.55 «О самом главном». Ток-шоу (12+).
11.00 «Вести».
11.40 «Местное время. Вести-Сибирь».
12.00 «Судьба человека с Борисом Корчевниковым» (12+).
13.00 «60 минут». Ток-шоу с Ольгой Скабеевой и Евгением Поповым (12+).
14.00 «Вести».
14.40 «Местное время. Вести-Томск».
15.00 Т/с **«Тайны следствия»** (12+).
17.00 «Вести».
17.40 «Местное время. Вести-Томск».
18.00 «Андрей Малахов. Прямой эфир» (16+).
19.00 «60 минут». Ток-шоу с Ольгой Скабеевой и Евгением Поповым (12+).
20.00 «Вести».
20.45 «Местное время. Вести-Томск».
21.00 Т/с **«Одна жизнь на двоих»** (12+).
23.15 «Вечер с Владимиром Соловьевым» (12+).
01.50 Т/с **«Неподкупный»** (16+).

«Матч ТВ»
10.30 «Заклятые соперники» (12+).
11.00 Новости.
11.05 «Все на Матч!» Прямой эфир. Аналитика. Интервью. Эксперты.
12.55 Новости.
13.00 Д/ф «Криштиану Роналду: мир у его ног» (16+).
14.10 Футбол. Лига чемпионов. 1/4 финала. «Ювентус» (Италия) - «Реал» (Мадрид, Испания) (0+).
16.10 Новости.
16.15 «Все на Матч!» Прямой эфир. Аналитика. Интервью. Эксперты.
16.45 Футбол. Лига чемпионов. 1/4 финала. «Севилья» (Испания) - «Бавария». (Германия) (0+).
18.45 Новости.
18.50 «Все на Матч!» Прямой эфир. Аналитика. Интервью. Эксперты.
19.20 Биатлон. Чемпионат России. Масс-старт. Женщины. Прямая трансляция из Ханты-Мансийска.
20.20 «Все на Матч!» Прямой эфир. Аналитика. Интервью. Эксперты.
20.45 «Россия футбольная» (12+).
20.55 «Все на футбол!».
21.25 Футбол. Кубок России по футболу сезона 2017/2018. 1/4 финала. «Крылья Советов» (Самара) - «Спартак» (Москва). Прямая трансляция.
23.25 Футбол. Чемпионат Италии. «Милан» - «Интер». Прямая трансляция.
01.25 «Все на футбол!».
01.35 Футбол. Лига чемпионов. 1/4 финала. «Ливерпуль» (Англия) - «Манчестер Сити» (Англия). Прямая трансляция.
03.40 «Все на Матч!» Прямой эфир. Аналитика. Интервью. Эксперты.
04.15 Керлинг. Чемпионат мира. Мужчины. Россия - США. Трансляция из США (0+).
06.15 Волейбол. Лига чемпионов. Женщины. Плей-офф. «Динамо-Казань» (Россия) - «Конельяно» (Италия) (0+).
08.15 Обзор Лиги чемпионов (12+).
08.45 Д/ф «Мистер Кальзаге» (16+).

«КУЛЬТУРА»
06.30 Новости культуры.
06.35 «Легенды мирового кино». Александр Ханжонков.
07.00 Новости культуры.
07.05 «Пешком...» Москва прогулочная.
07.30 Новости культуры.
07.35 «Правила жизни».
08.00 Новости культуры.
08.05 Т/с **«Я буду рядом».**
09.00 Д/ф «Виноградники Лаво в Швейцарии. Дитя трех солнц».
09.15 Д/ф «Проповедники. Епископ Василий Родзянко».
09.40 «Главная роль».
10.00 Новости культуры.
10.15 «Наблюдатель».
11.10 «ХХ век». «Праздник страны. Концерт к 60-летию Октября».
12.05 «Игра в бисер» с Игорем Волгиным. «Максим Горький. «На дне».
12.50 Д/ф «Алексей Шмаринов русский художник».
13.30 Х/ф **«Свадьба Кречинского».**
15.00 Новости культуры.
15.10 С.В. Рахманинов. 13 прелюдий. Николай Луганский.
16.00 «Магистр игры».
16.30 «Ближний круг Николая Цискаридзе».
17.30 Д/ф «Пестум и Велла. О неизменном и преходящем».
17.45 «Наблюдатель».
18.45 «Острова». Фаина Раневская.
19.30 Новости культуры.
19.45 «Главная роль».
20.05 «Правила жизни».
20.30 «Спокойной ночи, малыши!»
20.45 «Ключ к разгадке древних сокровищ».
21.30 Д/ф «Проповедники. Протоиерей Глеб Каледа».
22.00 «Абсолютный слух».
22.40 Т/с **«Я буду рядом».**
23.40 Новости культуры.
00.00 «Линия жизни». Эллина Быстрицкая.
00.55 «ХХ век». «Праздник страны. Концерт к 60-летию Октября».
01.50 С.В.Рахманинов. 13 прелюдий. Николай Луганский.
02.40 Д/ф «Грахты Амстердама. Золотой век Нидерландов».

«КАРУСЕЛЬ»
09.00 «Ранние пташки». «Моланг», «Летающие звери».
11.00 «С добрым утром, малыши!»
11.30 «Комета-дэнс».
11.40 М/ф «Суперкрылья. Джетт и его друзья».
12.05 М/ф «Роботы-поезда».
12.35 М/ф «Малышарики».
13.20 «Давайте рисовать!»
13.50 М/ф «Ну, погоди!».
14.35 М/ф «Робокар Поли и его друзья».
15.30 «Играем вместе».
15.35 М/ф «Боб-строитель».
17.05 М/ф «Супер4».
18.00 «Навигатор. Новости».
18.15 М/ф «Фиксики».
18.50 «Невозможное возможно».
19.05 М/ф «Смешарики. Новые приключения».
20.05 «Бум! Шоу».
20.20 М/ф «Чуддики».
20.30 М/ф «Свинка Пеппа».
21.05 М/ф «Клуб Винкс».
21.55 М/ф «Лесные феи Глимми».
22.05 М/ф «Дружба - это чудо».
22.30 М/ф «Ми-Ми-Мишки».
23.15 М/ф «Томас и его друзья».
23.40 М/ф «Щенячий патруль».
00.30 «Спокойной ночи, малыши!»
00.45 М/ф «Маша и Медведь».
02.00 М/ф «Черепашки-ниндзя».
02.25 М/ф «LBX-Битвы маленьких гигантов» (12+).
02.50 М/ф «Бен 10».
03.10 М/ф «Гризли и лемминги».
03.55 М/ф «Огги и тараканы».
07.10 М/ф «Белка и Стрелка: Озорная семейка».
08.35 «Лентяево». ТВ-шоу.

«СТС»
06.00 М/ф «Смешарики» (0+).
06.20 М/ф «Новаторы» (6+).
06.40 М/ф «Команда Турбо» (0+).
07.30 М/ф «Три кота» (0+).
07.45 М/ф «Шоу мистера Пибоди и Шермана» (0+).
08.10 М/ф «Том и Джерри» (0+).
09.00 Шоу «Уральских пельменей» (16+).
09.45 Х/ф **«Бросок кобры-2»** (16+).
12.00 Т/с **«Кухня»** (12+).
17.00 «Воронины» (16+).
20.00 Т/с **«Ивановы-Ивановы»** (16+).
21.00 Т/с **«Улетный экипаж»** (16+).
22.00 Х/ф **«Джек Ричер»** (16+).
00.30 Шоу «Уральских пельменей» (12+).
01.00 Х/ф **«Осиное гнездо»** (16+).
03.00 Т/с **«Выжить после»** (16+).
04.55 «Это любовь» (16+).

«Звезда»
06.00 «Сегодня утром».
08.20 Т/с **«Офицеры»** (16+).
09.00 Новости дня.
09.10 Т/с **«Офицеры»** (16+).
13.00 Новости дня.
13.15 Т/с **«Офицеры»** (16+).
14.00 Военные новости.
14.05 Т/с **«Офицеры»** (16+).
17.10 Д/ф «Стрелковое оружие Второй мировой» (12+).
18.00 Военные новости.
18.15 Д/с «Оружие ХХ века» (12+).
18.40 Д/с «Защищая небо Родины. История отечественной ПВО».
19.35 «Последний день». Корней Чуковский (12+).
20.20 «Специальный репортаж» (12+).
20.45 Д/с «Секретная папка» (12+).
21.35 «Процесс». Ток-шоу (12+).
23.15 «Звезда на «Звезде» с Леонидом Якубовичем (6+).
00.00 Х/ф **«Случай в тайге».**
01.50 Х/ф **«Земля, до востребования»** (12+).
04.55 «Города-герои». «Керчь» (12+).

«ТНТ»
07.00 «ТНТ. Best» (16+).
09.00 «Дом-2. Lite» (16+).
10.15 «Дом-2. Остров любви» (16+).
11.30 «Большой завтрак» (16+).
12.00 «САШАТАНЯ» (16+).
14.30 «Камеди клаб» (16+).
20.00 Т/с **«Универ»** (16+).
21.00 «Однажды в России» (16+).
22.00 «Где логика?» (16+).
23.00 «Дом-2. Город любви» (16+).
00.00 «Дом-2. После заката» (16+).
01.00 Т/с **«Улица»** (16+).
03.00 Х/ф **«Секс в большом городе-2»** (16+).
06.00 «ТНТ. Best» (16+).

«НТВ»
05.00 Т/с **«Супруги»** (16+).
06.00 «Сегодня».
06.05 Т/с **«Супруги»** (16+).
07.00 «Деловое утро НТВ» (12+).
09.00 Т/с **«Мухтар. Новый след»** (16+).
10.00 «Сегодня».
10.25 Т/с **«Братаны»** (16+).
13.00 «Сегодня».
13.25 «Обзор. Чрезвычайное происшествие».
14.00 «Место встречи» (16+).
16.00 «Сегодня».
16.30 «Место встречи» (16+).
17.20 «ДНК» (16+).
18.15 Т/с **«Морские дьяволы. Северные рубежи»** (16+).
19.00 «Сегодня».
19.40 Т/с **«Морские дьяволы. Северные рубежи»** (16+).
21.00 Т/с **«Живой»** (16+).
23.00 «Итоги дня».
23.30 Т/с **«Неподсудные»** (16+).
01.15 «Место встречи» (16+).
03.10 «Дачный ответ» (0+).
04.15 Т/с **«Час Волкова»** (16+).

«ДОМАШНИЙ»
06.30 «Понять. Простить» (16+).
07.30 «6 кадров» (16+).
07.45 «По делам несовершеннолетних» (16+).
09.45 «Давай разведемся!» (16+).
11.45 «Тест на отцовство» (16+).
12.45 «Понять. Простить» (16+).
14.25 Х/ф **«Верю. Люблю. Надеюсь»** (16+).
18.00 «6 кадров» (16+).
19.00 Т/с **«Женский доктор-2»** (16+).
20.55 Т/с **«Восток-запад»** (16+).
22.55 Т/с **«Проводница»** (16+).
23.55 «6 кадров» (16+).
00.30 Т/с **«Сватьи»** (16+).
02.30 Т/с **«Восток-запад»** (16+).
04.25 «Тест на отцовство» (16+).
05.25 «Понять. Простить» (16+).
06.00 «Жить вкусно» с Джейми Оливером» (16+).

Губернский канал «Томское время»
06.00 «Факт» (16+).
06.40 ***«Северск сегодня».***
07.00 ***«Утро на «Томском времени»*** (16+).
09.00 ***«Томское время. Служба новостей».***
09.40 «Наука 2.0» (16+).
10.10 «Психосоматика» (16+).
10.40 Мультфильм (6+).
11.00 Т/с **«Дальше - любовь»** (16+).
12.00 Т/с **«Амазонки»** (16+).
13.00 Д/ф «Эрмитаж. Сокровища нации» (16+).
14.00 Т/с **«Ты не один»** (16+).
15.00 Т/с **«Бальзаковский возраст, или Все мужики сво...-2»** (16+).
16.00 ***«Томское время. Служба новостей».***
16.20 «Наука 2.0» (16+).
16.50 «Психосоматика» (16+).
17.20 Мультфильм (6+).
17.45 «Факт» (16+).
18.00 «Федерация» (16+).
18.15 ***«Страна «Росатом»*** (12+).
18.40 ***«Северск сегодня».***
19.00 ***«Томское время. Служба новостей».***
19.40 ***«Хозяева тайги»*** (16+).
20.10 ***«Про дороги»*** (16+).
20.35 Т/с **«Амазонки»** (16+).
21.30 ***«Томское время. Служба новостей».***
22.10 Т/с **«Дальше - любовь»** (16+).
23.00 Т/с **«Бальзаковский возраст, или Все мужики сво...-2»** (16+).
00.00 ***«Томское время. Служба новостей».***
00.40 «Факт» (16+).
01.00 Т/с **«Ты не один»** (16+).
01.50 Т/с **«Метод Лавровой»** (16+).
04.40 «Классика мирового кино». Чарли Чаплин (12+).

«РЕН ТВ-Томск»
05.00 «Территория заблуждений» с Игорем Прокопенко (16+).
06.00 Д/ф «Документальный проект» (16+).
07.00 «С бодрым утром!» (16+).
08.30 «Новости» (16+).
09.00 «Территория заблуждений» с Игорем Прокопенко (16+).
11.00 Д/ф «Документальный проект» (16+).
12.00 «Информационная программа 112» (16+).
12.30 «Новости» (16+).
13.00 «Загадки человечества с Олегом Шишкиным» (16+).
14.00 Х/ф **«Призрачный гонщик: дух мщения»** (16+).
15.55 «Информационная программа 112» (16+).
16.30 «Новости» (16+).
17.00 «Тайны Чапман» (16+).
18.00 «Самые шокирующие гипотезы» (16+).
19.00 «Информационная программа 112» (16+).
19.30 «Новости» (16+).
20.00 Х/ф **«Штурм Белого дома»** (16+).
22.20 «Смотреть всем!» (16+).
23.00 «Новости» (16+).
23.25 «Загадки человечества с Олегом Шишкиным» (16+).
00.30 Т/с **«Спартак: возмездие»** (18+).
02.30 «Самые шокирующие гипотезы» (16+).
03.30 «Тайны Чапман» (16+).
04.30 «Территория заблуждений» с Игорем Прокопенко (16+).

ТВ-Центр
06.00 «Настроение».
08.00 «Доктор И...» (16+).
08.35 Х/ф **«Все остается людям»** (12+).
10.35 «Элина Быстрицкая. Железная леди» (12+).
11.30 «События».
11.50 «Петровка, 38» (16+).
12.05 Т/с **«Коломбо»** (12+).
13.35 «Мой герой. Лариса Вербицкая» (12+).
14.30 «События».
14.50 «Город новостей».
15.05 Т/с **«Пуаро Агаты Кристи»** (12+).
17.00 «Естественный отбор» (12+).
17.50 Х/ф **«Осколки счастья»** (12+).
19.40 «События».
20.00 «Петровка, 38» (16+).
20.20 «Право голоса» (16+).
22.00 «События».
22.30 «Линия защиты» (16+).
23.05 «Хроники московского быта. Наследники звезд» (12+).
00.00 «События».
00.30 «Прощание. Михаил Евдокимов» (16+).
01.25 «Брежнев, которого мы не знали» (12+).
02.10 Х/ф **«Из жизни начальника уголовного розыска»** (12+).
04.05 Т/с **«Инспектор Льюис»** (12+).

«РОССИЯ 24»
06.00 Новости российской и мировой политики и экономики.
18.00-19.28 «Вести 24.Томск».
18.20 «Афиша».
18.30 «Интервью».
19.00 «Вести-Сибирь».
19.50 «Афиша».
20.00 Новости российской и мировой политики и экономики.

«5-й КАНАЛ»
05.00 «Известия».
05.10 Т/с **«Опера. Хроники убойного отдела»** (16+).
09.00 «Известия».
09.25 Т/с **«Убойная сила»** (16+).
13.00 «Известия».
13.25 Т/с **«Опера. Хроники убойного отдела»** (16+).
17.20 Т/с **«Детективы»** (16+).
18.40 Т/с **«След»** (16+).
22.00 «Известия».
22.30 Т/с **«След»** (16+).
00.00 «Известия. Итоговый выпуск».
00.30 Т/с **«Мама-детектив»** (12+).
02.45 Т/с **«Страсть»** (16+).

«Дисней»
05.00 М/ф «Солнечные зайчики» (0+).
05.20 М/ф «Аладдин» (0+).
05.45 М/ф «Чип и Дейл спешат на помощь» (6+).
06.15 М/ф «Дружные мопсы» (0+).
06.45 М/ф «Леди Баг и Супер-кот» (12+).
07.45 М/ф «Рапунцель: новая история» (6+).
08.40 М/ф «Хранитель Лев» (0+).
09.40 М/ф «София Прекрасная» (0+).
11.05 М/ф «Дружные мопсы» (0+).
12.00 М/ф «Тимон и Пумба» (6+).
12.55 М/ф «Жужики» (6+).
13.10 М/ф «Лило и Стич» (0+).
14.10 М/ф «Финес и Ферб» (6+).
15.30 М/ф «Звездные войны: повстанцы» (6+).
16.00 М/ф «Гравити Фолз» (12+).
17.20 М/ф «Утиные истории» (6+).
18.15 М/ф «Леди Баг и Супер-кот» (12+).
19.30 М/ф «Король Лев» (0+).
21.15 М/ф «Гравити Фолз» (12+).
23.00 М/ф «Мстители: революция Альтрона» (12+).
23.25 М/ф «Стражи Галактики» (12+).
23.55 Т/с **«Легенда об искателе»** (16+).
00.50 Х/ф **«Ксенон-3»** (6+).
02.35 «Это мой ребенок?!» (0+).
03.40 М/ф «Отель Трансильвания» (12+).
04.15 Музыка на канале Disney (6+).

ЧЕТВЕРГ • 5 апреля

«ПЕРВЫЙ КАНАЛ»
05.00 Телеканал «Доброе утро».
09.00 Новости.
09.15 «Контрольная закупка».
09.50 «Жить здорово!» (16+).
10.55 «Модный приговор».
12.00 Новости.
12.15 «Время покажет» (16+).
15.00 Новости.
15.15 «Давай поженимся!» (16+).
16.00 «Мужское/Женское» (16+).
17.00 «Время покажет» (16+).
18.00 Вечерние новости.
18.25 «Время покажет» (16+).
18.50 «На самом деле» (16+).
19.50 «Пусть говорят» (16+).
21.00 «Время».
21.30 Т/с **«Тот, кто читает мысли (Менталист)»** (16+).
23.30 «Вечерний Ургант» (16+).
00.05 К юбилею Станислава Любшина. «Ангел, спасший мне жизнь» (12+).
01.10 Т/с **«Секретарша»** (16+).
03.00 Новости.
03.05 Т/с **«Секретарша»** (16+).
03.15 «Время покажет» (16+).

«РОССИЯ 1»
05.00 «Утро России».
05.07, 05.35, 06.07, 06.35, 07.07, 07.35, 08.07, 08.35 «Местное время. Вести-Томск».
09.00 «Вести».
09.15 «Утро России».
09.55 «О самом главном». Ток-шоу (12+).
11.00 «Вести».
11.40 «Местное время. Вести-Сибирь».
12.00 «Судьба человека с Борисом Корчевниковым» (12+).
13.00 «60 минут». Ток-шоу с Ольгой Скабеевой и Евгением Поповым (12+).
14.00 «Вести».
14.40 «Местное время. Вести-Томск».
15.00 Т/с **«Тайны следствия»** (12+).
17.00 «Вести».
17.40 «Местное время. Вести-Томск».
18.00 «Андрей Малахов. Прямой эфир» (16+).
19.00 «60 минут». Ток-шоу с Ольгой Скабеевой и Евгением Поповым (12+).
20.00 «Вести».
20.45 «Местное время. Вести-Томск».
21.00 Т/с **«Одна жизнь на двоих»** (12+).
23.15 «Вечер с Владимиром Соловьевым» (12+).
01.50 Т/с **«Неподкупный»** (16+).

«Матч ТВ»
10.30 «Заклятые соперники» (12+).
11.00 Новости.
11.05 «Все на Матч!» Прямой эфир. Аналитика. Интервью. Эксперты.
12.55 Новости.
13.00 Биатлон. Чемпионат России. Эстафета. Мужчины. Трансляция из Ханты-Мансийска (0+).
14.40 Новости.
14.45 «Все на Матч!» Прямой эфир. Аналитика. Интервью. Эксперты.
15.15 Футбол. Лига чемпионов. 1/4 финала. «Барселона» (Испания) - «Рома» (Италия) (0+).
17.15 Новости.
17.25 Футбол. Кубок УЕФА-2005 г. Финал. «Спортинг» (Португалия) - ЦСКА (Россия) (0+).
19.30 «Наши победы» (12+).
20.00 Новости.
20.05 «Все на Матч!» Прямой эфир. Аналитика. Интервью. Эксперты.
20.55 Хоккей. КХЛ. Финал конференции «Восток». Прямая трансляция.
23.25 Новости.
23.30 «Все на Матч!» Прямой эфир. Аналитика. Интервью. Эксперты.
00.10 Д/ф «Обратный отсчет. UFC 223. Хабиб Нурмагомедов и Тони Фергюсон» (16+).
00.55 «Арсенал» по-русски» (12+).
01.25 «Все на футбол!»
01.55 Футбол. Лига Европы. 1/4 финала. «Арсенал» (Англия) - ЦСКА (Россия). Прямая трансляция.
04.00 «Все на Матч!» Прямой эфир. Аналитика. Интервью. Эксперты.
04.30 Баскетбол. Евролига. Мужчины. «Барселона» (Испания) - «Химки» (Россия) (0+).
06.30 Обзор Лиги Европы (12+).
07.00 Футбол. Кубок УЕФА-2005 г. Финал. «Спортинг». (Португалия) - ЦСКА. (Россия) (0+).
09.05 «Наши победы» (12+).
09.35 Смешанные единоборства. Fight Nights Global 85. Роман Копылов против Абусупияна Алиханова. Русимар Пальярес против Алиасхаба Хизриева. Трансляция из Москвы (16+).

«КУЛЬТУРА»
06.30 Новости культуры.
06.35 «Легенды мирового кино». Людмила Целиковская.
07.00 Новости культуры.
07.05 «Пешком...» Москва серебряная.
07.30 Новости культуры.
07.35 «Правила жизни».
08.00 Новости культуры.
08.05 Т/с **«Я буду рядом».**
09.00 Д/ф «Плитвицкие озера. Водный край и национальный парк Хорватии».
09.15 Д/ф «Проповедники. Протоиерей Глеб Каледа».
09.40 «Главная роль».
10.00 Новости культуры.
10.15 «Наблюдатель».
11.10 Д/ф «Огни Мирного».
12.10 «Александр Менакер. Рыцарь синего стекла».
12.50 «Абсолютный слух».
13.30 Х/ф **«Свадьба Кречинского».**
14.40 Д/ф «Виноградники Лаво в Швейцарии. Дитя трех солнц».
15.00 Новости культуры.
15.10 Х/ф **«Алеко».**
16.05 «Моя любовь - Россия!» «В мире древних струн».
16.30 «Линия жизни». Александр Белинский.
17.30 Д/ф «Плитвицкие озера. Водный край и национальный парк Хорватии».
17.45 «Наблюдатель».
18.45 «Острова». Ростислав Плятт.
19.30 Новости культуры.
19.45 «Главная роль».
20.05 «Правила жизни».
20.30 «Спокойной ночи, малыши!»
20.45 «Ключ к разгадке древних сокровищ».
21.30 Д/ф «Проповедники. Иеромонах Серафим Роуз».
22.00 «Энигма. Владимир Ашкенази».
22.40 Т/с **«Я буду рядом».**
23.40 Новости культуры.
00.00 «Черные дыры. Белые пятна».
00.40 Д/ф «Огни Мирного».
01.35 Х/ф **«Алеко».**
02.30 Д/ф «Огюст Монферран».

«КАРУСЕЛЬ»
09.00 «Ранние пташки». «Моланг», «Летающие звери».
11.00 «С добрым утром, малыши!»
11.30 «Комета-дэнс».
11.40 М/ф «Суперкрылья. Джетт и его друзья».
12.05 М/ф «Роботы-поезда».
12.35 М/ф «Малышарики».
13.20 «Давайте рисовать!»
13.50 М/ф «Ну, погоди!».
14.35 М/ф «Робокар Поли и его друзья».
15.30 М/ф «Боб-строитель».
17.05 М/ф «Супер4».
18.00 «Навигатор. Новости».
18.15 М/ф «Фиксики».
18.50 «Микроистория».
18.55 «В мире животных «.
19.15 М/ф «Смешарики. Новые приключения».
20.05 «Бум! Шоу».
20.20 М/ф «Чуддики».
20.30 М/ф «Свинка Пеппа».
21.05 М/ф «Клуб Винкс».
21.55 М/ф «Лесные феи Глимми».
22.05 М/ф «Дружба - это чудо».
22.30 М/ф «Ми-Ми-Мишки».
23.15 М/ф «Томас и его друзья».
23.40 М/ф «Щенячий патруль».
00.30 «Спокойной ночи, малыши!»
00.45 М/ф «Маша и Медведь».
02.00 М/ф «Черепашки-ниндзя».
02.25 М/ф «LBX-Битвы маленьких гигантов» (12+).
02.50 М/ф «Бен 10».
03.10 М/ф «Гризли и лемминги».
03.55 М/ф «Огги и тараканы».
07.10 М/ф «Белка и Стрелка: Озорная семейка».
08.35 «Лентяево». ТВ-шоу.

«СТС»
06.00 М/ф «Смешарики» (0+).
06.20 М/ф «Новаторы» (6+).
06.40 М/ф «Команда Турбо» (0+).
07.30 М/ф «Три кота» (0+).
07.45 М/ф «Шоу мистера Пибоди и Шермана» (0+).
08.10 М/ф «Том и Джерри» (0+).
09.00 Шоу «Уральских пельменей» (12+).
09.30 Х/ф **«Джек Ричер»** (16+).
12.00 Т/с **«Кухня»** (12+).
17.00 «Воронины» (16+).
20.00 Т/с **«Ивановы-Ивановы»** (16+).
21.00 Т/с **«Улетный экипаж»** (16+).
22.00 Х/ф **«Джек Ричер-2. Никогда не возвращайся»** (16+).
00.30 Шоу «Уральских пельменей» (12+).
01.00 Х/ф **«Яна+Янко»** (12+).
02.50 Т/с **«Выжить после»** (16+).
04.45 «Это любовь» (16+).
05.45 Музыка на СТС (16+).

«Звезда»
06.00 «Сегодня утром».
08.15 Т/с **«Офицеры. Одна судьба на двоих»** (16+).
09.00 Новости дня.
09.10 Т/с **«Офицеры. Одна судьба на двоих»** (16+).
13.00 Новости дня.
13.15 Т/с **«Офицеры. Одна судьба на двоих»** (16+).
14.00 Военные новости.
14.05 Т/с **«Офицеры. Одна судьба на двоих»** (16+).
17.25 «Не факт!» (6+).
18.00 Военные новости.
18.15 Д/с «Оружие ХХ века» (12+).
18.40 Д/с «Защищая небо Родины. История отечественной ПВО».
19.35 «Легенды кино». Наталья Крачковская (6+).
20.20 «Теория заговора» (12+).
20.45 «Код доступа» (12+).
21.35 «Процесс». Ток-шоу (12+).
23.15 «Звезда на «Звезде» с Леонидом Якубовичем (6+).
00.00 Х/ф **«Тайная прогулка»** (12+).
01.40 Х/ф **«День командира дивизии».**
03.35 Х/ф **«Одиннадцать надежд»** (6+).

«ТНТ»
07.00 «ТНТ. Best» (16+).
09.00 «Дом-2. Lite» (16+).
10.15 «Дом-2. Остров любви» (16+).
11.30 «Агенты 003» (16+).
12.00 «САШАТАНЯ» (16+).
14.30 «Камеди клаб» (16+).
20.00 Т/с **«Универ»** (16+).
21.00 «Шоу «Студия Союз» (16+).
22.00 «Импровизация» (16+).
23.00 «Дом-2. Город любви» (16+).
00.00 «Дом-2. После заката» (16+).
01.00 Т/с **«Улица»** (16+).
02.30 «ТНТ-Club» (16+).
02.35 Х/ф **«Кошмар на улице Вязов»** (18+).
04.30 «Импровизация» (16+).
05.30 «Comedy Woman» (16+).
06.00 «ТНТ. Best» (16+).

«НТВ»
05.00 Т/с **«Супруги»** (16+).
06.00 «Сегодня».
06.05 Т/с **«Супруги»** (16+).
07.00 «Деловое утро НТВ» (12+).
09.00 Т/с **«Мухтар. Новый след»** (16+).
10.00 «Сегодня».
10.25 Т/с **«Братаны»** (16+).
13.00 «Сегодня».
13.25 «Обзор. Чрезвычайное происшествие».
14.00 «Место встречи» (16+).
16.00 «Сегодня».
16.30 «Место встречи» (16+).
17.20 «ДНК» (16+).
18.15 Т/с **«Морские дьяволы. Северные рубежи»** (16+).
19.00 «Сегодня».
19.40 Т/с **«Морские дьяволы. Северные рубежи»** (16+).
21.00 Т/с **«Живой»** (16+).
23.00 «Итоги дня».
23.30 Т/с **«Неподсудные»** (16+).
01.20 «Место встречи» (16+).
03.15 «НашПотребНадзор» (16+).
04.10 Т/с **«Час Волкова»** (16+).

«ДОМАШНИЙ»
06.30 «Понять. Простить» (16+).
07.30 «6 кадров» (16+).
07.35 «По делам несовершеннолетних» (16+).
09.35 «Давай разведемся!» (16+).
11.35 «Тест на отцовство» (16+).
12.35 «Понять. Простить» (16+).
13.45 Х/ф **«Близкие люди»** (16+).
18.00 «6 кадров» (16+).
19.00 Т/с **«Женский доктор-2»** (16+).
20.55 Т/с **«Восток-запад»** (16+).
22.55 Т/с **«Проводница»** (16+).
23.55 «6 кадров» (16+).
00.30 Т/с **«Сватьи»** (16+).
02.30 Т/с **«Восток-запад»** (16+).
04.30 «Тест на отцовство» (16+).
05.30 «6 кадров» (16+).
06.00 «Жить вкусно» с Джейми Оливером» (16+).

Губернский канал «Томское время»
06.00 «Факт» (16+).
06.40 ***«Северск сегодня».***
07.00 ***«Утро на «Томском времени»*** (16+).
09.00 ***«Томское время. Служба новостей».***
09.40 «Наука 2.0» (16+).
10.10 «Психосоматика» (16+).
10.40 Мультфильм (6+).
11.00 Т/с **«Дальше - любовь»** (16+).
12.00 Т/с **«Амазонки»** (16+).
13.00 «Сергий Радонежский. Земное и небесное» (16+).
14.00 Т/с **«Ты не один»** (16+).
15.00 Т/с **«Бальзаковский возраст, или Все мужики сво...-2»** (16+).
16.00 ***«Томское время. Служба новостей».***
16.20 «Врачи» (16+).
17.10 Мультфильм (6+).
17.45 «Факт» (16+).
18.00 «Православный взгляд».
18.40 ***«Северск сегодня».***
19.00 ***«Томское время. Служба новостей».***
19.40 Д/ф «Украденные коллекции. По следам «черных антикваров» (16+).
20.35 Т/с **«Амазонки»** (16+).
21.30 ***«Томское время. Служба новостей».***
22.10 Т/с **«Дальше - любовь»** (16+).
23.00 Т/с **«Бальзаковский возраст, или Все мужики сво...-2»** (16+).
00.00 ***«Томское время. Служба новостей».***
00.40 «Факт» (16+).
01.00 Т/с **«Ты не один»** (16+).
01.50 Т/с **«Мария Верн»** (16+).
04.40 «Классика мирового кино». Чарли Чаплин (12+).

«РЕН ТВ-Томск»
05.00 «Территория заблуждений» с Игорем Прокопенко (16+).
06.00 Д/ф «Документальный проект» (16+).
07.00 «С бодрым утром!» (16+).
08.30 «Новости» (16+).
09.00 Д/ф «Документальный проект» (16+).
12.00 «Информационная программа 112» (16+).
12.30 «Новости» (16+).
13.00 «Загадки человечества с Олегом Шишкиным» (16+).
14.00 Х/ф **«Штурм Белого дома»** (16+).
16.05 «Информационная программа 112» (16+).
16.30 «Новости» (16+).
17.00 «Тайны Чапман» (16+).
18.00 «Самые шокирующие гипотезы» (16+).
19.00 «Информационная программа 112» (16+).
19.30 «Новости» (16+).
20.00 Х/ф **«Пароль «Рыба-меч»** (16+).
21.50 «Смотреть всем!» (16+).
23.00 «Новости» (16+).
23.25 «Загадки человечества с Олегом Шишкиным» (16+).
00.30 Т/с **«Спартак: возмездие»** (18+).
02.40 «Самые шокирующие гипотезы» (16+).
03.40 «Тайны Чапман» (16+).
04.30 «Территория заблуждений» с Игорем Прокопенко (16+).

ТВ-Центр
06.00 «Настроение».
08.10 «Доктор И...» (16+).
08.45 Х/ф **«Из жизни начальника уголовного розыска»** (12+).
10.35 «Леонид Филатов. Высший пилотаж» (12+).
11.30 «События».
11.50 «Петровка, 38» (16+).
12.05 Т/с **«Коломбо»** (12+).
13.35 «Мой герой. Отар Кушанашвили» (12+).
14.30 «События».
14.50 «Город новостей».
15.05 Т/с **«Пуаро Агаты Кристи»** (12+).
16.55 «Естественный отбор» (12+).
17.45 Х/ф **«Осколки счастья»** (12+).
19.40 «События».
20.00 «Петровка, 38» (16+).
20.20 «Право голоса» (16+).
22.00 «События».
22.30 «Вся правда» (16+).
23.05 Д/ф «Увидеть Америку и умереть» (12+).
00.00 «События».
00.35 «90-е. Врачи-убийцы» (16+).
01.25 «Брежнев, которого мы не знали» (12+).
02.15 Х/ф **«Непридуманная история»** (12+).
04.00 Т/с **«Инспектор Льюис»** (12+).

«РОССИЯ 24»
06.00 Новости российской и мировой политики и экономики.
18.00 «Вести 24.Томск».
18.20 «Вести. Культура».
18.30 «Афиша».
19.00 «Интервью».
19.50 «Афиша».
20.00 Новости российской и мировой политики и экономики.

«5-й КАНАЛ»
05.00 «Известия».
05.10 Т/с **«Опера. Хроники убойного отдела»** (16+).
09.00 «Известия».
09.25 Т/с **«Личное дело капитана Рюмина»** (16+).
13.00 «Известия».
13.25 Т/с **«Опера. Хроники убойного отдела»** (16+).
17.20 Т/с **«Детективы»** (16+).
18.40 Т/с **«След»** (16+).
22.00 «Известия».
22.30 Т/с **«След»** (16+).
00.00 «Известия. Итоговый выпуск».
00.30 Т/с **«Мама-детектив»** (12+).
02.45 Т/с **«Опера. Хроники убойного отдела»** (16+).

«Дисней»
05.00 М/ф «Солнечные зайчики» (0+).
05.20 М/ф «Аладдин» (0+).
05.45 М/ф «Чип и Дейл спешат на помощь» (6+).
06.15 М/ф «Дружные мопсы» (0+).
06.45 М/ф «Леди Баг и Супер-кот» (12+).
07.45 М/ф «Рапунцель: новая история» (6+).
08.40 М/ф «Хранитель Лев» (0+).
09.40 М/ф «Герои в масках» (0+).
11.05 М/ф «Дружные мопсы» (0+).
12.00 М/ф «Тимон и Пумба» (6+).
12.55 М/ф «Жужики» (6+).
13.10 М/ф «Лило и Стич» (0+).
14.10 М/ф «Финес и Ферб» (6+).
15.30 М/ф «Звездные войны: повстанцы» (6+).
16.00 М/ф «Гравити Фолз» (12+).
17.20 М/ф «Утиные истории» (6+).
18.15 М/ф «Леди Баг и Супер-кот» (12+).
19.30 М/ф «Король Лев-2: uордость Симбы» (0+).
21.15 М/ф «Псевдокот» (12+).
22.35 «Правила стиля» (6+).
23.00 М/ф «Мстители: революция Альтрона» (12+).
23.25 М/ф «Стражи Галактики» (12+).
23.55 М/ф «Тарзан» (6+).
01.40 Х/ф **«Ксенон: продолжение»** (6+).
03.40 М/ф «Отель Трансильвания» (12+).
04.15 Музыка на канале Disney (6+).

Выборы Президента Российской Федерации
18 марта 2018 года

ПРОТОКОЛ
территориальной избирательной комиссии об итогах голосования на территории Томская область, Муниципальное образование «Александровский район»

Число участковых избирательных комиссий на соответствующей территории	12
Число поступивших протоколов участковых избирательных комиссий об итогах голосования, на основании которых составлен протокол территориальной избирательной комиссии об итогах голосования	12
Число избирательных участков, итоги голосования на которых были признаны недействительными	0
Общее число избирателей, включенных в списки избирателей на момент окончания голосования на избирательных участках, итоги голосования на которых были признаны недействительными	0

После предварительной проверки правильности составления протоколов участковых избирательных комиссий об итогах голосования территориальная избирательная комиссия путем суммирования данных, содержащихся в указанных протоколах участковых избирательных комиссий, у с т а н о в и л а:

1	Число избирателей, включенных в списки избирателей на момент окончания голосования	0	0	6	7	8	5
2	Число избирательных бюллетеней, полученных участковыми избирательными комиссиями	0	0	6	1	7	0
3	Число избирательных бюллетеней, выданных избирателям, проголосовавшим досрочно	0	0	0	0	9	7
4	Число избирательных бюллетеней, выданных участковыми избирательными комиссиями избирателям в помещениях для голосования в день голосования	0	0	3	8	6	0
5	Число избирательных бюллетеней, выданных избирателям, проголосовавшим вне помещений для голосования в день голосования	0	0	0	1	3	9
6	Число погашенных избирательных бюллетеней	0	0	2	0	7	4
7	Число избирательных бюллетеней, содержащихся в переносных ящиках для голосования	0	0	0	2	3	6
8	Число избирательных бюллетеней, содержащихся в стационарных ящиках для голосования	0	0	3	8	6	0
9	Число недействительных избирательных бюллетеней	0	0	0	0	4	9
10	Число действительных избирательных бюллетеней	0	0	4	0	4	7
11	Число утраченных избирательных бюллетеней	0	0	0	0	0	0
12	Число избирательных бюллетеней, не учтенных при получении	0	0	0	0	0	0
Фамилии, имена, отчества внесенных в избирательный бюллетень зарегистрированных кандидатов		Число голосов избирателей, поданных за каждого зарегистрированного кандидата					
13	Бабурин Сергей Николаевич	0	0	0	0	2	8
14	Грудинин Павел Николаевич	0	0	0	5	8	4
15	Жириновский Владимир Вольфович	0	0	0	2	6	3
16	Путин Владимир Владимирович	0	0	3	0	8	6
17	Собчак Ксения Анатольевна	0	0	0	0	2	4
18	Сурайкин Максим Александрович	0	0	0	0	2	4
19	Титов Борис Юрьевич	0	0	0	0	1	8
20	Явлинский Григорий Алексеевич	0	0	0	0	2	0

Председатель территориальной избирательной комиссии	Насонова Е.Ю.
Заместитель председателя комиссии	Гафнер Е.И.
Секретарь комиссии	Печёнкина И.В.
Члены комиссии	Галкина А.И.
	Калашник Т.Г.
	Крауляйдис И.В.

Протокол подписан 19 марта 2018 года в 13 часов 00 минут

Выборы Президента Российской Федерации
18 марта 2018 года

СВОДНАЯ ТАБЛИЦА
территориальной избирательной комиссии об итогах голосования на территории Томская область, Муниципальное образование «Александровский район»

Число участковых избирательных комиссий на соответствующей территории	12
Число поступивших протоколов участковых избирательных комиссий об итогах голосования, на основании которых составлен протокол территориальной избирательной комиссии об итогах голосования	12
Число избирательных участков, итоги голосования на которых были признаны недействительными	0
Общее число избирателей, включенных в списки избирателей на момент окончания голосования на избирательных участках, итоги голосования на которых были признаны недействительными	0

Данные протоколов участковых избирательных комиссий		УИК №368	УИК №369	УИК №370	УИК №371	УИК №372	УИК №373	УИК №374	УИК №375	УИК №376	УИК №377	УИК №378	УИК №379	Итого
1	Число избирателей, включенных в списки избирателей на момент окончания голосования	0115	0228	0173	0303	0292	0913	0907	1004	0947	0080	0909	0914	006785
2	Число избирательных бюллетеней, полученных участковыми избирательными комиссиями	0100	0250	0150	0250	0250	0850	0850	0850	0850	0070	0850	0850	006170
3	Число избирательных бюллетеней, выданных избирателям, проголосовавшим досрочно	0000	0041	0000	0000	0000	0000	0000	0056	0000	0000	0000	0000	000097
4	Число избирательных бюллетеней, выданных участковыми избирательными комиссиями избирателям в помещениях для голосования в день голосования	0068	0114	0115	0168	0140	0469	0519	0574	0566	0048	0543	0536	003860
5	Число избирательных бюллетеней, выданных избирателям, проголосовавшим вне помещений для голосования в день голосования	0010	0002	0006	0012	0006	0028	0007	0015	0009	0002	0017	0025	000139
6	Число погашенных избирательных бюллетеней	0022	0093	0029	0070	0104	0353	0324	0205	0275	0020	0290	0289	002074
7	Число избирательных бюллетеней, содержащихся в переносных ящиках для голосования	0010	0043	0006	0012	0006	0028	0007	0071	0009	0002	0017	0025	000236
8	Число избирательных бюллетеней, содержащихся в стационарных ящиках для голосования	0068	0114	0115	0168	0140	0469	0519	0574	0566	0048	0543	0536	003860
9	Число недействительных избирательных бюллетеней	0000	0000	0000	0002	0003	0008	0008	0007	0011	0001	0007	0002	000049
10	Число действительных избирательных бюллетеней	0078	0157	0121	0178	0143	0489	0518	0638	0564	0049	0553	0559	004047
11	Число утраченных избирательных бюллетеней	0000	0000	0000	0000	0000	0000	0000	0000	0000	0000	0000	0000	000000
12	Число избирательных бюллетеней, не учтенных при получении	0000	0000	0000	0000	0000	0000	0000	0000	0000	0000	0000	0000	000000
Фамилии, имена, отчества внесенных в избирательный бюллетень зарегистрированных кандидатов		Число голосов избирателей, поданных за каждого зарегистрированного кандидата												
13	Бабурин Сергей Николаевич	0000	0000	0001	0002	0001	0004	0002	0008	0002	0002	0000	0006	000028
14	Грудинин Павел Николаевич	0000	0013	0002	0006	0009	0065	0082	0109	0112	0001	0088	0097	000584
15	Жириновский Владимир Вольфович	0008	0011	0006	0015	0010	0031	0025	0045	0029	0008	0036	0039	000263
16	Путин Владимир Владимирович	0070	0128	0110	0152	0121	0379	0404	0458	0408	0037	0419	0400	003086
17	Собчак Ксения Анатольевна	0000	0000	0000	0000	0001	0000	0002	0010	0004	0000	0003	0004	000024
18	Сурайкин Максим Александрович	0000	0004	0002	0000	0001	0003	0000	0003	0001	0001	0002	0007	000024
19	Титов Борис Юрьевич	0000	0001	0000	0000	0000	0005	0002	0003	0004	0000	0001	0002	000018
20	Явлинский Григорий Алексеевич	0000	0000	0000	0003	0000	0002	0001	0002	0004	0000	0004	0004	000020

Председатель территориальной избирательной комиссии Насонова Е.Ю. Секретарь комиссии Печёнкина И.В.

Выборы Президента Российской Федерации
18 марта 2018 года

ПРОТОКОЛ
территориальной избирательной комиссии об итогах голосования на территории Томская область, Муниципальное образование «Асиновский район»

Число участковых избирательных комиссий на соответствующей территории	44
Число поступивших протоколов участковых избирательных комиссий об итогах голосования, на основании которых составлен протокол территориальной избирательной комиссии об итогах голосования	44
Число избирательных участков, итоги голосования на которых были признаны недействительными	0
Общее число избирателей, включенных в списки избирателей на момент окончания голосования на избирательных участках, итоги голосования на которых были признаны недействительными	0

После предварительной проверки правильности составления протоколов участковых избирательных комиссий об итогах голосования территориальная избирательная комиссия путем суммирования данных, содержащихся в указанных протоколах участковых избирательных комиссий, у с т а н о в и л а:

1	Число избирателей, включенных в списки избирателей на момент окончания голосования	0	2	7	8	7	5
2	Число избирательных бюллетеней, полученных участковыми избирательными комиссиями	0	2	7	0	9	0
3	Число избирательных бюллетеней, выданных избирателям, проголосовавшим досрочно	0	0	0	0	0	0
4	Число избирательных бюллетеней, выданных участковыми избирательными комиссиями избирателям в помещениях для голосования в день голосования	0	1	4	4	2	1
5	Число избирательных бюллетеней, выданных избирателям, проголосовавшим вне помещений для голосования в день голосования	0	0	1	4	1	7
6	Число погашенных избирательных бюллетеней	0	1	1	2	5	2
7	Число избирательных бюллетеней, содержащихся в переносных ящиках для голосования	0	0	1	4	1	7
8	Число избирательных бюллетеней, содержащихся в стационарных ящиках для голосования	0	1	4	4	1	9
9	Число недействительных избирательных бюллетеней	0	0	0	1	6	5
10	Число действительных избирательных бюллетеней	0	1	5	6	7	1
11	Число утраченных избирательных бюллетеней	0	0	0	0	0	0
12	Число избирательных бюллетеней, не учтенных при получении	0	0	0	0	0	0
Фамилии, имена, отчества внесенных в избирательный бюллетень зарегистрированных кандидатов		Число голосов избирателей, поданных за каждого зарегистрированного кандидата					
13	Бабурин Сергей Николаевич	0	0	0	0	8	6
14	Грудинин Павел Николаевич	0	0	2	1	0	8
15	Жириновский Владимир Вольфович	0	0	1	3	7	5
16	Путин Владимир Владимирович	0	1	1	7	5	7
17	Собчак Ксения Анатольевна	0	0	0	1	2	3
18	Сурайкин Максим Александрович	0	0	0	1	0	6
19	Титов Борис Юрьевич	0	0	0	0	5	1
20	Явлинский Григорий Алексеевич	0	0	0	0	6	5

Председатель территориальной избирательной комиссии	Ефименко С.В.	
Заместитель председателя комиссии	Янукович Н.С.	
Секретарь комиссии	Красильникова О.В.	
Члены комиссии	Иванова Г.З.	
	Королёва Е.Б.	
	Кривенцов Л.А.	
	Нольфина Т.Ю.	
	Петракевич Т.В.	
	Пупкова Т.И.	
	Ходкевич О.Н.	

Протокол подписан 19 марта 2018 года в 01 час 40 минут

Выборы Президента Российской Федерации
18 марта 2018 года

СВОДНАЯ ТАБЛИЦА
территориальной избирательной комиссии об итогах голосования на территории Томская область, Муниципальное образование «Асиновский район»

Число участковых избирательных комиссий на соответствующей территории	44
Число поступивших протоколов участковых избирательных комиссий об итогах голосования, на основании которых составлен протокол территориальной избирательной комиссии об итогах голосования	44
Число избирательных участков, итоги голосования на которых были признаны недействительными	0
Общее число избирателей, включенных в списки избирателей на момент окончания голосования на избирательных участках, итоги голосования на которых были признаны недействительными	0

Данные протоколов участковых избирательных комиссий		УИК №256	УИК №257	УИК №258	УИК №259	УИК №260	УИК №261	УИК №262	УИК №263	УИК №264	УИК №265	УИК №266	УИК №267	УИК №268	УИК №269	УИК №270	УИК №271	УИК №272	УИК №273	УИК №274	УИК №275	УИК №276	УИК №277	УИК №278	УИК №279	УИК №280	УИК №281	УИК №282	УИК №283	УИК №284	УИК №285	УИК №286	УИК №287	УИК №288	УИК №289	УИК №290	УИК №291	УИК №292	УИК №293	УИК №294	УИК №295	УИК №296	УИК №297	УИК №298	УИК №299	Итого
1	Число избирателей, включенных в списки избирателей на момент окончания голосования	0288	2004	1717	1421	0343	0704	0691	1511	0621	1103	1321	1376	1320	1878	1435	0649	0613	0656	0087	0548	0619	0116	0069	0106	0533	0197	0267	0806	0325	0860	0299	0263	0405	0293	0155	0112	0118	0229	0113	0422	0142	0659	0291	0190	027875
2	Число избирательных бюллетеней, полученных участковыми избирательными комиссиями	0250	1900	1700	1400	0270	0700	0700	1500	0600	1100	1300	1300	1300	1900	1400	0650	0600	0650	0080	0550	0600	0100	0070	0100	0550	0200	0250	0800	0300	0850	0300	0250	0400	0250	0150	0100	0100	0200	0100	0400	0140	0600	0250	0180	027090
3	Число избирательных бюллетеней, выданных избирателям, проголосовавшим досрочно	0000	0000	0000	0000	0000	0000	0000	0000	0000	0000	0000	0000	0000	0000	0000	0000	0000	0000	0000	0000	0000	0000	0000	0000	0000	0000	0000	0000	0000	0000	0000	0000	0000	0000	0000	0000	0000	0000	0000	0000	0000	0000	0000	0000	000000
4	Число избирательных бюллетеней, выданных участковыми избирательными комиссиями избирателям в помещениях для голосования в день голосования	0129	1084	0952	0799	0239	0409	0369	0835	0228	0486	0817	0651	0617	0877	0719	0227	0312	0238	0050	0284	0313	0075	0042	0052	0273	0101	0161	0351	0190	0512	0160	0125	0195	0145	0090	0071	0074	0132	0070	0270	0074	0374	0151	0098	014421
5	Число избирательных бюллетеней, выданных избирателям, проголосовавшим вне помещений для голосования в день голосования	0028	0140	0038	0060	0013	0021	0031	0035	0067	0042	0055	0065	0063	0049	0064	0075	0021	0032	0005	0042	0026	0006	0007	0023	0023	0003	0011	0106	0027	0043	0009	0019	0030	0008	0007	0010	0007	0014	0004	0039	0008	0025	0006	0010	001417
6	Число погашенных избирательных бюллетеней	0093	0676	0710	0541	0018	0270	0300	0630	0305	0572	0428	0584	0620	0974	0617	0348	0267	0380	0025	0224	0261	0019	0021	0025	0254	0096	0078	0343	0083	0295	0131	0106	0175	0097	0053	0019	0019	0054	0026	0091	0058	0201	0093	0072	011252
7	Число избирательных бюллетеней, содержащихся в переносных ящиках для голосования	0028	0140	0038	0060	0013	0021	0031	0035	0067	0042	0055	0065	0063	0049	0064	0075	0021	0032	0005	0042	0026	0006	0007	0023	0023	0003	0011	0106	0027	0043	0009	0019	0030	0008	0007	0010	0007	0014	0004	0039	0008	0025	0006	0010	001417
8	Число избирательных бюллетеней, содержащихся в стационарных ящиках для голосования	0129	1084	0952	0799	0239	0409	0369	0834	0228	0486	0817	0651	0616	0877	0719	0227	0312	0238	0050	0284	0313	0075	0042	0052	0273	0101	0161	0351	0190	0512	0160	0125	0195	0145	0090	0071	0074	0132	0070	0270	0074	0374	0151	0098	014419
9	Число недействительных избирательных бюллетеней	0001	0015	0013	0015	0000	0006	0002	0013	0005	0006	0012	0007	0004	0011	0010	0004	0006	0000	0000	0005	0003	0000	0000	0000	0001	0001	0000	0002	0001	0005	0001	0000	0003	0001	0000	0001	0000	0002	0000	0003	0000	0005	0001	0000	000165
10	Число действительных избирательных бюллетеней	0156	1209	0977	0844	0252	0424	0398	0856	0290	0522	0860	0709	0675	0915	0773	0298	0327	0270	0055	0321	0336	0081	0049	0075	0295	0103	0172	0455	0216	0550	0168	0144	0222	0152	0097	0080	0081	0144	0074	0306	0082	0394	0156	0108	015671
11	Число утраченных избирательных бюллетеней	0000	0000	0000	0000	0000	0000	0000	0000	0000	0000	0000	0000	0000	0000	0000	0000	0000	0000	0000	0000	0000	0000	0000	0000	0000	0000	0000	0000	0000	0000	0000	0000	0000	0000	0000	0000	0000	0000	0000	0000	0000	0000	0000	0000	000000
12	Число избирательных бюллетеней, не учтенных при получении	0000	0000	0000	0000	0000	0000	0000	0000	0000	0000	0000	0000	0000	0000	0000	0000	0000	0000	0000	0000	0000	0000	0000	0000	0000	0000	0000	0000	0000	0000	0000	0000	0000	0000	0000	0000	0000	0000	0000	0000	0000	0000	0000	0000	000000
Фамилии, имена, отчества внесенных в избирательный бюллетень зарегистрированных кандидатов		Число голосов избирателей, поданных за каждого зарегистрированного кандидата																																												
13	Бабурин Сергей Николаевич	0001	0010	0005	0004	0000	0002	0000	0006	0001	0003	0003	0002	0002	0010	0003	0002	0000	0001	0000	0001	0005	0000	0002	0000	0001	0001	0000	0008	0000	0003	0000	0001	0002	0001	0000	0001	0000	0001	0001	0000	0001	0000	0001	0001	000086
14	Грудинин Павел Николаевич	0016	0174	0156	0130	0026	0073	0058	0140	0049	0092	0111	0101	0090	0119	0087	0043	0036	0044	0009	0027	0053	0002	0011	0000	0031	0016	0010	0069	0020	0064	0037	0013	0014	0019	0001	0010	0004	0011	0008	0028	0015	0053	0025	0013	002108
15	Жириновский Владимир Вольфович	0014	0108	0060	0055	0019	0033	0028	0077	0027	0036	0059	0049	0059	0094	0094	0022	0035	0020	0004	0038	0043	0002	0006	0010	0020	0023	0020	0032	0033	0050	0012	0014	0019	0013	0009	0008	0007	0020	0005	0033	0006	0035	0021	0003	001375
16	Путин Владимир Владимирович	0123	0894	0730	0637	0199	0312	0301	0610	0207	0384	0659	0533	0511	0674	0570	0223	0248	0199	0041	0247	0227	0076	0030	0065	0237	0063	0134	0334	0156	0420	0116	0115	0186	0114	0086	0058	0070	0111	0060	0243	0060	0298	0106	0090	011757
17	Собчак Ксения Анатольевна	0000	0003	0013	0007	0002	0003	0003	0008	0003	0005	0010	0009	0002	0005	0006	0003	0001	0002	0001	0003	0002	0000	0000	0000	0001	0000	0005	0004	0002	0010	0003	0001	0001	0001	0000	0002	0000	0000	0000	0000	0000	0000	0001	0001	000123
18	Сурайкин Максим Александрович	0000	0007	0006	0005	0000	0000	0003	0009	0003	0002	0006	0007	0003	0009	0006	0003	0006	0002	0000	0002	0004	0001	0000	0003	0003	0002	0001	0000	0000	0001	0000	0000	0000	0001	0000	0001	0000	0001	0000	0001	0000	0004	0001	0000	000106
19	Титов Борис Юрьевич	0002	0002	0001	0002	0002	0000	0002	0003	0000	0000	0006	0003	0007	0003	0005	0002	0001	0002	0000	0001	0000	0000	0000	0000	0001	0000	0000	0001	0001	0002	0000	0000	0000	0001	0001	0000	0000	0000	0000	0000	0000	0000	0000	0000	000051
20	Явлинский Григорий Алексеевич	0000	0011	0006	0004	0004	0001	0003	0003	0000	0000	0006	0005	0001	0001	0002	0000	0000	0000	0000	0002	0002	0000	0000	0000	0001	0000	0000	0003	0002	0000	0000	0000	0000	0002	0000	0000	0000	0000	0000	0001	0000	0004	0001	0000	000065

Председатель территориальной избирательной комиссии	Ефименко С.В.
Секретарь комиссии	Красильникова О.В.

ОФИЦИАЛЬНО

Выборы Президента Российской Федерации 18 марта 2018 года

ПРОТОКОЛ
территориальной избирательной комиссии об итогах голосования на территории Томская область, Муниципальное образование «Бакчарский район»

Число участковых избирательных комиссий на соответствующей территории	27
Число поступивших протоколов участковых избирательных комиссий об итогах голосования, на основании которых составлен протокол территориальной избирательной комиссии об итогах голосования	27
Число избирательных участков, итоги голосования на которых были признаны недействительными	0
Общее число избирателей, включенных в списки избирателей на момент окончания голосования на избирательных участках, итоги голосования на которых были признаны недействительными	0

После предварительной проверки правильности составления протоколов участковых избирательных комиссий об итогах голосования территориальная избирательная комиссия путем суммирования данных, содержащихся в указанных протоколах участковых избирательных комиссий, у с т а н о в и л а :

1	Число избирателей, включенных в списки избирателей на момент окончания голосования	0	0	9	2	8	2
2	Число избирательных бюллетеней, полученных участковыми избирательными комиссиями	0	0	9	0	8	9
3	Число избирательных бюллетеней, выданных избирателям, проголосовавшим досрочно	0	0	0	0	0	0
4	Число избирательных бюллетеней, выданных участковыми избирательными комиссиями избирателям в помещениях для голосования в день голосования	0	0	5	3	8	7
5	Число избирательных бюллетеней, выданных избирателям, проголосовавшим вне помещений для голосования в день голосования	0	0	0	5	9	8
6	Число погашенных избирательных бюллетеней	0	0	3	1	0	4
7	Число избирательных бюллетеней, содержащихся в переносных ящиках для голосования	0	0	0	5	9	8
8	Число избирательных бюллетеней, содержащихся в стационарных ящиках для голосования	0	0	5	3	8	7
9	Число недействительных избирательных бюллетеней	0	0	0	0	6	1
10	Число действительных избирательных бюллетеней	0	0	5	9	2	4
11	Число утраченных избирательных бюллетеней	0	0	0	0	0	0
12	Число избирательных бюллетеней, не учтенных при получении	0	0	0	0	0	0
Фамилии, имена, отчества внесенных в избирательный бюллетень зарегистрированных кандидатов		Число голосов избирателей, поданных за каждого зарегистрированного кандидата					
13	Бабурин Сергей Николаевич	0	0	0	0	3	1
14	Грудинин Павел Николаевич	0	0	0	6	7	2
15	Жириновский Владимир Вольфович	0	0	0	5	6	8
16	Путин Владимир Владимирович	0	0	4	5	2	9
17	Собчак Ксения Анатольевна	0	0	0	0	3	6
18	Сурайкин Максим Александрович	0	0	0	0	3	9
19	Титов Борис Юрьевич	0	0	0	0	3	6
20	Явлинский Григорий Алексеевич	0	0	0	0	1	3

Председатель территориальной избирательной комиссии — Минаева Т.М.
Заместитель председателя комиссии — Трубицын А.П.
Секретарь комиссии — Мишина В.И.
Члены комиссии — Выходцева Т.Ю., Дозморов В.М., Игумнов С.И., Кудасова Н.В., Куликова Е.Н., Смирнова Г.С.

Протокол подписан 19 марта 2018 года в 01 час 16 минут

Выборы Президента Российской Федерации 18 марта 2018 года

СВОДНАЯ ТАБЛИЦА
территориальной избирательной комиссии об итогах голосования на территории Томская область, Муниципальное образование «Бакчарский район»

Число участковых избирательных комиссий на соответствующей территории	27
Число поступивших протоколов участковых избирательных комиссий об итогах голосования, на основании которых составлен протокол территориальной избирательной комиссии об итогах голосования	27
Число избирательных участков, итоги голосования на которых были признаны недействительными	0
Общее число избирателей, включенных в списки избирателей на момент окончания голосования на избирательных участках, итоги голосования на которых были признаны недействительными	0

Данные протоколов участковых избирательных комиссий		УИК №381	УИК №382	УИК №383	УИК №384	УИК №386	УИК №387	УИК №388	УИК №389	УИК №390	УИК №391	УИК №392	УИК №393	УИК №394	УИК №395	УИК №396	УИК №397	УИК №398	УИК №399	УИК №400	УИК №401	УИК №402	УИК №403	УИК №404	УИК №405	УИК №406	УИК №407	УИК №409	Итого
1	Число избирателей, включенных в списки избирателей на момент окончания голосования	0582	0061	0291	0097	0666	0801	0505	0537	0648	0481	0521	0469	0073	0354	0377	0240	0094	0228	0065	0095	0393	0095	0516	0332	0562	0146	0053	009282
2	Число избирательных бюллетеней, полученных участковыми избирательными комиссиями	0550	0071	0300	0116	0630	0770	0500	0500	0570	0500	0500	0450	0097	0350	0350	0230	0105	0230	0071	0107	0400	0095	0500	0320	0550	0174	0053	009089
3	Число избирательных бюллетеней, выданных избирателям, проголосовавшим досрочно	0000	0000	0000	0000	0000	0000	0000	0000	0000	0000	0000	0000	0000	0000	0000	0000	0000	0000	0000	0000	0000	0000	0000	0000	0000	0000	0000	000000
4	Число избирательных бюллетеней, выданных участковыми избирательными комиссиями избирателям в помещениях для голосования в день голосования	0357	0030	0183	0064	0382	0487	0286	0295	0400	0205	0328	0271	0051	0259	0273	0141	0043	0112	0030	0039	0254	0071	0263	0199	0248	0089	0027	005387
5	Число избирательных бюллетеней, выданных избирателям, проголосовавшим вне помещений для голосования в день голосования	0017	0001	0028	0007	0028	0026	0043	0033	0089	0032	0026	0025	0006	0023	0007	0014	0007	0006	0000	0001	0025	0004	0069	0018	0051	0012	0000	000598
6	Число погашенных избирательных бюллетеней	0176	0040	0089	0045	0220	0257	0171	0172	0081	0263	0146	0154	0040	0068	0070	0075	0055	0112	0041	0067	0121	0020	0168	0103	0251	0073	0026	003104
7	Число избирательных бюллетеней, содержащихся в переносных ящиках для голосования	0017	0001	0028	0007	0028	0026	0043	0033	0089	0032	0026	0025	0006	0023	0007	0014	0007	0006	0000	0001	0025	0004	0069	0018	0051	0012	0000	000598
8	Число избирательных бюллетеней, содержащихся в стационарных ящиках для голосования	0357	0030	0183	0064	0382	0487	0286	0295	0400	0205	0328	0271	0051	0259	0273	0141	0043	0112	0030	0039	0254	0071	0263	0199	0248	0089	0027	005387
9	Число недействительных избирательных бюллетеней	0002	0000	0002	0001	0009	0010	0007	0003	0005	0002	0004	0000	0000	0003	0003	0000	0001	0000	0000	0000	0001	0000	0004	0003	0003	0001	0000	000061
10	Число действительных избирательных бюллетеней	0372	0031	0209	0070	0401	0503	0322	0325	0484	0235	0350	0296	0057	0282	0277	0155	0049	0118	0030	0040	0278	0075	0328	0214	0296	0100	0027	005924
11	Число утраченных избирательных бюллетеней	0000	0000	0000	0000	0000	0000	0000	0000	0000	0000	0000	0000	0000	0000	0000	0000	0000	0000	0000	0000	0000	0000	0000	0000	0000	0000	0000	000000
12	Число избирательных бюллетеней, не учтенных при получении	0000	0000	0000	0000	0000	0000	0000	0000	0000	0000	0000	0000	0000	0000	0000	0000	0000	0000	0000	0000	0000	0000	0000	0000	0000	0000	0000	000000
Фамилии, имена, отчества внесенных в избирательный бюллетень зарегистрированных кандидатов		Число голосов избирателей, поданных за каждого зарегистрированного кандидата																											
13	Бабурин Сергей Николаевич	0000	0000	0001	0000	0001	0002	0000	0000	0002	0003	0001	0000	0001	0002	0003	0002	0000	0000	0001	0000	0003	0001	0001	0004	0002	0001	0000	000031
14	Грудинин Павел Николаевич	0042	0000	0019	0005	0061	0082	0031	0046	0068	0020	0043	0032	0003	0023	0015	0014	0004	0008	0003	0002	0024	0015	0040	0023	0039	0009	0001	000672
15	Жириновский Владимир Вольфович	0033	0006	0024	0007	0055	0046	0028	0031	0030	0025	0019	0025	0007	0027	0017	0013	0003	0015	0001	0004	0022	0007	0047	0023	0038	0014	0001	000568
16	Путин Владимир Владимирович	0291	0025	0163	0057	0278	0364	0256	0244	0376	0181	0280	0231	0044	0229	0239	0124	0042	0094	0025	0033	0221	0050	0231	0149	0205	0073	0024	004529
17	Собчак Ксения Анатольевна	0002	0000	0001	0001	0002	0001	0001	0002	0005	0001	0002	0003	0000	0001	0001	0001	0000	0000	0000	0000	0005	0000	0002	0003	0001	0001	0001	000036
18	Сурайкин Максим Александрович	0001	0000	0001	0000	0002	0001	0005	0000	0001	0004	0000	0003	0002	0000	0001	0000	0000	0000	0000	0000	0002	0001	0004	0006	0004	0001	0000	000039
19	Титов Борис Юрьевич	0001	0000	0001	0000	0002	0004	0001	0001	0001	0000	0003	0002	0000	0000	0000	0001	0000	0001	0000	0001	0001	0000	0002	0006	0007	0001	0000	000036
20	Явлинский Григорий Алексеевич	0002	0000	0000	0000	0000	0003	0000	0001	0001	0001	0002	0000	0000	0000	0001	0000	0000	0000	0000	0000	0000	0001	0001	0002	0000	0000	0000	000013

Председатель территориальной избирательной комиссии — Минаева Т.М
Секретарь комиссии — Мишина В.И.

Выборы Президента Российской Федерации 18 марта 2018 года

ПРОТОКОЛ
территориальной избирательной комиссии об итогах голосования на территории Томская область, Муниципальное образование «Верхнекетский район»

Число участковых избирательных комиссий на соответствующей территории	16
Число поступивших протоколов участковых избирательных комиссий об итогах голосования, на основании которых составлен протокол территориальной избирательной комиссии об итогах голосования	16
Число избирательных участков, итоги голосования на которых были признаны недействительными	0
Общее число избирателей, включенных в списки избирателей на момент окончания голосования на избирательных участках, итоги голосования на которых были признаны недействительными	0

После предварительной проверки правильности составления протоколов участковых избирательных комиссий об итогах голосования территориальная избирательная комиссия путем суммирования данных, содержащихся в указанных протоколах участковых избирательных комиссий, у с т а н о в и л а:

1	Число избирателей, включенных в списки избирателей на момент окончания голосования	0	1	2	3	9	4
2	Число избирательных бюллетеней, полученных участковыми избирательными комиссиями	0	1	1	3	7	0
3	Число избирательных бюллетеней, выданных избирателям, проголосовавшим досрочно	0	0	0	0	0	0
4	Число избирательных бюллетеней, выданных участковыми избирательными комиссиями избирателям в помещениях для голосования в день голосования	0	0	6	9	3	2
5	Число избирательных бюллетеней, выданных избирателям, проголосовавшим вне помещений для голосования в день голосования	0	0	0	5	2	1
6	Число погашенных избирательных бюллетеней	0	0	3	9	1	7
7	Число избирательных бюллетеней, содержащихся в переносных ящиках для голосования	0	0	0	5	2	0
8	Число избирательных бюллетеней, содержащихся в стационарных ящиках для голосования	0	0	6	9	3	0
9	Число недействительных избирательных бюллетеней	0	0	0	0	5	6
10	Число действительных избирательных бюллетеней	0	0	7	3	9	4
11	Число утраченных избирательных бюллетеней	0	0	0	0	0	0
12	Число избирательных бюллетеней, не учтенных при получении	0	0	0	0	0	0
Фамилии, имена, отчества внесенных в избирательный бюллетень зарегистрированных кандидатов		Число голосов избирателей, поданных за каждого зарегистрированного кандидата					
13	Бабурин Сергей Николаевич	0	0	0	0	4	8
14	Грудинин Павел Николаевич	0	0	0	9	9	4
15	Жириновский Владимир Вольфович	0	0	0	6	3	1
16	Путин Владимир Владимирович	0	0	5	5	5	7
17	Собчак Ксения Анатольевна	0	0	0	0	5	4
18	Сурайкин Максим Александрович	0	0	0	0	4	8
19	Титов Борис Юрьевич	0	0	0	0	3	0
20	Явлинский Григорий Алексеевич	0	0	0	0	3	2

Председатель территориальной избирательной комиссии — Ларькин А.В.
Заместитель председателя комиссии — Молиборский В.Н.
Секретарь комиссии — Генералова Т.Л.
Члены комиссии — Колеватова А.А., Никитина Г.А., Попова Л.В., Яковец А.А., Якубов В.В.

Протокол подписан 19 марта 2018 года в 03 часа 00 минут

Выборы Президента Российской Федерации 18 марта 2018 года

СВОДНАЯ ТАБЛИЦА
территориальной избирательной комиссии об итогах голосования на территории Томская область, Муниципальное образование «Верхнекетский район»

Число участковых избирательных комиссий на соответствующей территории	16
Число поступивших протоколов участковых избирательных комиссий об итогах голосования, на основании которых составлен протокол территориальной избирательной комиссии об итогах голосования	16
Число избирательных участков, итоги голосования на которых были признаны недействительными	0
Общее число избирателей, включенных в списки избирателей на момент окончания голосования на избирательных участках, итоги голосования на которых были признаны недействительными	0

Данные протоколов участковых избирательных комиссий		УИК №410	УИК №411	УИК №412	УИК №413	УИК №414	УИК №415	УИК №416	УИК №417	УИК №418	УИК №419	УИК №420	УИК №421	УИК №422	УИК №423	УИК №424	УИК №425	Итого
1	Число избирателей, включенных в списки избирателей на момент окончания голосования	1510	2115	1742	0570	0562	1028	1569	1016	0162	0226	0526	0126	0702	0218	0084	0238	012394
2	Число избирательных бюллетеней, полученных участковыми избирательными комиссиями	1400	1900	1650	0500	0450	0900	1450	0950	0140	0200	0480	0120	0650	0240	0090	0250	011370
3	Число избирательных бюллетеней, выданных избирателям, проголосовавшим досрочно	0000	0000	0000	0000	0000	0000	0000	0000	0000	0000	0000	0000	0000	0000	0000	0000	000000
4	Число избирательных бюллетеней, выданных участковыми избирательными комиссиями избирателям в помещениях для голосования в день голосования	0867	1208	0921	0325	0371	0544	0775	0586	0094	0135	0300	0067	0410	0142	0031	0156	006932
5	Число избирательных бюллетеней, выданных избирателям, проголосовавшим вне помещений для голосования в день голосования	0047	0050	0042	0025	0052	0056	0063	0069	0016	0000	0031	0003	0039	0011	0003	0014	000521
6	Число погашенных избирательных бюллетеней	0486	0642	0687	0150	0027	0300	0612	0295	0030	0065	0149	0050	0201	0087	0056	0080	003917
7	Число избирательных бюллетеней, содержащихся в переносных ящиках для голосования	0046	0050	0042	0025	0052	0056	0063	0069	0016	0000	0031	0003	0039	0011	0003	0014	000520
8	Число избирательных бюллетеней, содержащихся в стационарных ящиках для голосования	0866	1207	0921	0325	0371	0544	0775	0586	0094	0135	0300	0067	0410	0142	0031	0156	006930
9	Число недействительных избирательных бюллетеней	0006	0007	0007	0002	0005	0006	0007	0011	0000	0002	0000	0001	0001	0001	0000	0000	000056
10	Число действительных избирательных бюллетеней	0906	1250	0956	0348	0418	0594	0831	0644	0110	0133	0331	0069	0448	0152	0034	0170	007394
11	Число утраченных избирательных бюллетеней	0000	0000	0000	0000	0000	0000	0000	0000	0000	0000	0000	0000	0000	0000	0000	0000	000000
12	Число избирательных бюллетеней, не учтенных при получении	0000	0000	0000	0000	0000	0000	0000	0000	0000	0000	0000	0000	0000	0000	0000	0000	000000
Фамилии, имена, отчества внесенных в избирательный бюллетень зарегистрированных кандидатов		Число голосов избирателей, поданных за каждого зарегистрированного кандидата																
13	Бабурин Сергей Николаевич	0003	0008	0011	0002	0003	0002	0002	0006	0000	0000	0004	0001	0002	0004	0000	0000	000048
14	Грудинин Павел Николаевич	0147	0233	0205	0042	0073	0045	0066	0044	0004	0012	0052	0004	0035	0013	0001	0018	000994
15	Жириновский Владимир Вольфович	0049	0109	0065	0025	0025	0042	0094	0070	0017	0025	0025	0014	0046	0006	0000	0019	000631
16	Путин Владимир Владимирович	0681	0871	0652	0273	0310	0493	0652	0504	0086	0094	0246	0050	0359	0127	0033	0126	005557
17	Собчак Ксения Анатольевна	0010	0011	0007	0001	0002	0003	0004	0010	0000	0000	0001	0000	0002	0001	0000	0002	000054
18	Сурайкин Максим Александрович	0005	0008	0008	0003	0002	0003	0005	0005	0002	0001	0002	0000	0001	0000	0000	0003	000048
19	Титов Борис Юрьевич	0007	0004	0006	0000	0001	0003	0005	0000	0000	0001	0001	0000	0001	0000	0000	0001	000030
20	Явлинский Григорий Алексеевич	0004	0006	0002	0002	0002	0003	0003	0005	0001	0000	0000	0000	0002	0001	0000	0001	000032

Председатель территориальной избирательной комиссии — Ларькин А.В.
Секретарь комиссии — Генералова Т.Л.

Выборы Президента Российской Федерации 18 марта 2018 года

ПРОТОКОЛ
территориальной избирательной комиссии об итогах голосования на территории Томская область, Муниципальное образование «Зырянский район»

Число участковых избирательных комиссий на соответствующей территории	32
Число поступивших протоколов участковых избирательных комиссий об итогах голосования, на основании которых составлен протокол территориальной избирательной комиссии об итогах голосования	32
Число избирательных участков, итоги голосования на которых были признаны недействительными	0
Общее число избирателей, включенных в списки избирателей на момент окончания голосования на избирательных участках, итоги голосования на которых были признаны недействительными	0

После предварительной проверки правильности составления протоколов участковых избирательных комиссий об итогах голосования территориальная избирательная комиссия путем суммирования данных, содержащихся в указанных протоколах участковых избирательных комиссий, у с т а н о в и л а:

1	Число избирателей, включенных в списки избирателей на момент окончания голосования	0	1	1	0	9	8
2	Число избирательных бюллетеней, полученных участковыми избирательными комиссиями	0	1	1	1	0	9
3	Число избирательных бюллетеней, выданных избирателям, проголосовавшим досрочно	0	0	0	0	0	0
4	Число избирательных бюллетеней, выданных участковыми избирательными комиссиями избирателям в помещениях для голосования в день голосования	0	0	5	8	8	5
5	Число избирательных бюллетеней, выданных избирателям, проголосовавшим вне помещений для голосования в день голосования	0	0	0	3	4	0
6	Число погашенных избирательных бюллетеней	0	0	4	8	8	4

7	Число избирательных бюллетеней, содержащихся в переносных ящиках для голосования	0	0	0	3	4	0
8	Число избирательных бюллетеней, содержащихся в стационарных ящиках для голосования	0	0	5	8	8	5
9	Число недействительных избирательных бюллетеней	0	0	0	0	7	1
10	Число действительных избирательных бюллетеней	0	0	6	1	5	4
11	Число утраченных избирательных бюллетеней	0	0	0	0	0	0
12	Число избирательных бюллетеней, не учтенных при получении	0	0	0	0	0	0
Фамилии, имена, отчества внесенных в избирательный бюллетень зарегистрированных кандидатов		Число голосов избирателей, поданных за каждого зарегистрированного кандидата					
13	Бабурин Сергей Николаевич	0	0	0	0	3	5
14	Грудинин Павел Николаевич	0	0	0	8	8	9
15	Жириновский Владимир Вольфович	0	0	0	4	7	7
16	Путин Владимир Владимирович	0	0	4	6	3	6
17	Собчак Ксения Анатольевна	0	0	0	0	5	7
18	Сурайкин Максим Александрович	0	0	0	0	3	2
19	Титов Борис Юрьевич	0	0	0	0	1	6
20	Явлинский Григорий Алексеевич	0	0	0	0	1	2

Председатель территориальной избирательной комиссии — Гусева С.К.
Заместитель председателя комиссии — Небольсина И.Н.
Секретарь комиссии — Энгель Т.М.
Члены комиссии — Гусев В.О.; Кокина М.В.; Максимчук В.А.; Реброва С.В.; Черникова Т.Н.; Шарпанова О.В.

Протокол подписан 19 марта 2018 года в 03 часа 35 минут

Выборы Президента Российской Федерации
18 марта 2018 года

СВОДНАЯ ТАБЛИЦА
территориальной избирательной комиссии об итогах голосования на территории Томская область, Муниципальное образование «Зырянский район»

Число участковых избирательных комиссий на соответствующей территории	32
Число поступивших протоколов участковых избирательных комиссий об итогах голосования, на основании которых составлен протокол территориальной избирательной комиссии об итогах голосования	32
Число избирательных участков, итоги голосования на которых были признаны недействительными	0
Общее число избирателей, включенных в списки избирателей на момент окончания голосования на избирательных участках, итоги голосования на которых были признаны недействительными	0

Данные протоколов участковых избирательных комиссий		УИК №426	УИК №427	УИК №428	УИК №429	УИК №430	УИК №431	УИК №432	УИК №433	УИК №434	УИК №435	УИК №436	УИК №437	УИК №438	УИК №439	УИК №440	УИК №441	УИК №442	УИК №443	УИК №444	УИК №445	УИК №446	УИК №447	УИК №448	УИК №449	УИК №450	УИК №451	УИК №452	УИК №453	УИК №454	УИК №455	УИК №456	УИК №457	Итого
1	Число избирателей, включенных в списки избирателей на момент окончания голосования	0587	0055	0051	0278	0513	0215	0039	0183	0215	0167	0454	0174	0471	0210	0401	0295	0214	0543	0296	0403	0140	0492	0364	0394	0589	0136	0531	0135	0629	0803	0806	0315	011098
2	Число избирательных бюллетеней, полученных участковыми избирательными комиссиями	0610	0052	0046	0280	0500	0210	0036	0180	0210	0160	0460	0170	0480	0210	0400	0290	0220	0550	0300	0410	0140	0480	0360	0390	0600	0130	0520	0130	0640	0825	0820	0300	011109
3	Число избирательных бюллетеней, выданных избирателям, проголосовавшим досрочно	0000	0000	0000	0000	0000	0000	0000	0000	0000	0000	0000	0000	0000	0000	0000	0000	0000	0000	0000	0000	0000	0000	0000	0000	0000	0000	0000	0000	0000	0000	0000	0000	000000
4	Число избирательных бюллетеней, выданных участковыми избирательными комиссиями избирателям в помещениях для голосования в день голосования	0321	0029	0031	0162	0275	0125	0023	0104	0100	0092	0222	0089	0284	0095	0218	0135	0103	0286	0145	0192	0062	0241	0189	0198	0322	0093	0290	0076	0320	0416	0480	0167	005885
5	Число избирательных бюллетеней, выданных избирателям, проголосовавшим вне помещений для голосования в день голосования	0014	0000	0000	0004	0031	0006	0003	0003	0011	0001	0009	0008	0015	0009	0009	0012	0004	0017	0013	0013	0000	0011	0015	0024	0023	0000	0009	0001	0016	0030	0023	0006	000340
6	Число погашенных избирательных бюллетеней	0275	0023	0015	0114	0194	0079	0010	0073	0099	0067	0229	0073	0181	0106	0173	0143	0113	0247	0142	0205	0078	0228	0156	0168	0255	0037	0221	0053	0304	0379	0317	0127	004884
7	Число избирательных бюллетеней, содержащихся в переносных ящиках для голосования	0014	0000	0000	0004	0031	0006	0003	0003	0011	0001	0009	0008	0015	0009	0009	0012	0004	0017	0013	0013	0000	0011	0015	0024	0023	0000	0009	0001	0016	0030	0023	0006	000340
8	Число избирательных бюллетеней, содержащихся в стационарных ящиках для голосования	0321	0029	0031	0162	0275	0125	0023	0104	0100	0092	0222	0089	0284	0095	0218	0135	0103	0286	0145	0192	0062	0241	0189	0198	0322	0093	0290	0076	0320	0416	0480	0167	005885
9	Число недействительных избирательных бюллетеней	0005	0000	0001	0001	0001	0001	0000	0000	0000	0000	0003	0005	0003	0002	0004	0000	0003	0002	0000	0002	0002	0008	0004	0001	0004	0000	0002	0000	0004	0007	0005	0001	000071
10	Число действительных избирательных бюллетеней	0330	0029	0030	0165	0305	0130	0026	0107	0111	0093	0228	0092	0296	0102	0223	0147	0104	0301	0158	0203	0060	0244	0200	0221	0341	0093	0297	0077	0332	0439	0498	0172	006154
11	Число утраченных избирательных бюллетеней	0000	0000	0000	0000	0000	0000	0000	0000	0000	0000	0000	0000	0000	0000	0000	0000	0000	0000	0000	0000	0000	0000	0000	0000	0000	0000	0000	0000	0000	0000	0000	0000	000000
12	Число избирательных бюллетеней, не учтенных при получении	0000	0000	0000	0000	0000	0000	0000	0000	0000	0000	0000	0000	0000	0000	0000	0000	0000	0000	0000	0000	0000	0000	0000	0000	0000	0000	0000	0000	0000	0000	0000	0000	000000
Фамилии, имена, отчества внесенных в избирательный бюллетень зарегистрированных кандидатов		Число голосов избирателей, поданных за каждого зарегистрированного кандидата																																
13	Бабурин Сергей Николаевич	0003	0000	0000	0000	0000	0001	0000	0001	0000	0000	0001	0000	0003	0000	0001	0000	0001	0002	0002	0000	0000	0000	0001	0001	0003	0000	0003	0000	0001	0003	0003	0005	000035
14	Грудинин Павел Николаевич	0040	0001	0000	0024	0049	0009	0003	0003	0006	0012	0019	0014	0057	0020	0025	0019	0013	0043	0024	0037	0019	0038	0027	0037	0066	0012	0042	0010	0050	0073	0072	0025	000889
15	Жириновский Владимир Вольфович	0031	0002	0001	0022	0026	0013	0003	0009	0007	0017	0025	0008	0025	0006	0020	0010	0010	0023	0011	0014	0005	0011	0012	0017	0016	0005	0018	0005	0029	0030	0036	0010	000477
16	Путин Владимир Владимирович	0252	0026	0029	0116	0218	0106	0020	0091	0097	0063	0175	0065	0209	0073	0172	0115	0080	0228	0118	0147	0035	0189	0155	0166	0250	0076	0227	0059	0249	0330	0374	0126	004636
17	Собчак Ксения Анатольевна	0004	0000	0000	0001	0007	0001	0000	0001	0001	0001	0005	0001	0002	0001	0003	0002	0000	0003	0000	0004	0001	0000	0001	0000	0003	0000	0004	0001	0000	0002	0007	0001	000057
18	Сурайкин Максим Александрович	0000	0000	0000	0000	0003	0000	0000	0001	0000	0000	0002	0003	0000	0000	0002	0001	0000	0001	0003	0000	0000	0004	0003	0000	0002	0000	0001	0002	0001	0000	0002	0001	000032
19	Титов Борис Юрьевич	0000	0000	0000	0001	0000	0000	0000	0000	0000	0000	0001	0000	0000	0002	0000	0000	0000	0000	0000	0001	0000	0002	0000	0000	0001	0000	0001	0000	0002	0001	0003	0001	000016
20	Явлинский Григорий Алексеевич	0000	0000	0000	0001	0002	0000	0000	0001	0000	0000	0000	0001	0000	0000	0000	0000	0000	0001	0000	0000	0000	0000	0001	0000	0000	0000	0001	0000	0000	0000	0001	0003	000012

Председатель территориальной избирательной комиссии — Гусева С.К.
Секретарь комиссии — Энгель Т.М.

Выборы Президента Российской Федерации
18 марта 2018 года

ПРОТОКОЛ
территориальной избирательной комиссии об итогах голосования на территории Томская область, Муниципальное образование «Каргасокский район»

Число участковых избирательных комиссий на соответствующей территории	30
Число поступивших протоколов участковых избирательных комиссий об итогах голосования, на основании которых составлен протокол территориальной избирательной комиссии об итогах голосования	30
Число избирательных участков, итоги голосования на которых были признаны недействительными	0
Общее число избирателей, включенных в списки избирателей на момент окончания голосования на избирательных участках, итоги голосования на которых были признаны недействительными	0

После предварительной проверки правильности составления протоколов участковых избирательных комиссий об итогах голосования территориальная избирательная комиссия путем суммирования данных, содержащихся в указанных протоколах участковых избирательных комиссий, у с т а н о в и л а:

1	Число избирателей, включенных в списки избирателей на момент окончания голосования	0	1	8	0	4	1
2	Число избирательных бюллетеней, полученных участковыми избирательными комиссиями	0	1	6	4	5	0
3	Число избирательных бюллетеней, выданных избирателям, проголосовавшим досрочно	0	0	1	2	7	2
4	Число избирательных бюллетеней, выданных участковыми избирательными комиссиями избирателям в помещениях для голосования в день голосования	0	0	8	9	2	8
5	Число избирательных бюллетеней, выданных избирателям, проголосовавшим вне помещений для голосования в день голосования	0	0	0	7	8	6
6	Число погашенных избирательных бюллетеней	0	0	5	4	6	4
7	Число избирательных бюллетеней, содержащихся в переносных ящиках для голосования	0	0	2	0	5	4
8	Число избирательных бюллетеней, содержащихся в стационарных ящиках для голосования	0	0	8	9	2	6
9	Число недействительных избирательных бюллетеней	0	0	0	1	5	7
10	Число действительных избирательных бюллетеней	0	1	0	8	2	3
11	Число утраченных избирательных бюллетеней	0	0	0	0	0	0
12	Число избирательных бюллетеней, не учтенных при получении	0	0	0	0	0	0

Фамилии, имена, отчества внесенных в избирательный бюллетень зарегистрированных кандидатов		Число голосов избирателей, поданных за каждого зарегистрированного кандидата					
13	Бабурин Сергей Николаевич	0	0	0	0	8	5
14	Грудинин Павел Николаевич	0	0	1	6	6	3
15	Жириновский Владимир Вольфович	0	0	1	0	0	6
16	Путин Владимир Владимирович	0	0	7	7	7	7
17	Собчак Ксения Анатольевна	0	0	0	1	0	3
18	Сурайкин Максим Александрович	0	0	0	0	6	7
19	Титов Борис Юрьевич	0	0	0	0	6	9
20	Явлинский Григорий Алексеевич	0	0	0	0	5	3

Председатель территориальной избирательной комиссии — Полушвайко Н.Н.
Заместитель председателя комиссии — Штель Е.В.
Секретарь комиссии — Холодова С.В.
Члены комиссии — Богомякова В.М. - болен; Громова Н.А.; Гутников С.В.; Ерёмина Е.Б.; Харашута Л.Н.; Чебыкина Е.А.; Шавшина Т.С.

Протокол подписан 19 марта 2018 года в 19 часов 40 минут

Выборы Президента Российской Федерации
18 марта 2018 года

СВОДНАЯ ТАБЛИЦА
территориальной избирательной комиссии об итогах голосования на территории Томская область, Муниципальное образование «Каргасокский район»

Число участковых избирательных комиссий на соответствующей территории	30
Число поступивших протоколов участковых избирательных комиссий об итогах голосования, на основании которых составлен протокол территориальной избирательной комиссии об итогах голосования	30
Число избирательных участков, итоги голосования на которых были признаны недействительными	0
Общее число избирателей, включенных в списки избирателей на момент окончания голосования на избирательных участках, итоги голосования на которых были признаны недействительными	0

Данные протоколов участковых избирательных комиссий		УИК №458	УИК №459	УИК №460	УИК №461	УИК №462	УИК №463	УИК №464	УИК №465	УИК №466	УИК №467	УИК №468	УИК №469	УИК №470	УИК №471	УИК №472	УИК №473	УИК №474	УИК №475	УИК №476	УИК №477	УИК №478	УИК №479	УИК №480	УИК №481	УИК №482	УИК №483	УИК №484	УИК №485	УИК №486	УИК №487	Итого
1	Число избирателей, включенных в списки избирателей на момент окончания голосования	0236	0354	0185	0571	1131	1437	1014	0762	0927	1445	1439	0575	0608	0212	0097	0157	0198	0196	0177	0151	0352	0393	0269	0124	0204	1130	2838	0261	0449	0149	018041
2	Число избирательных бюллетеней, полученных участковыми избирательными комиссиями	0237	0387	0185	0581	1000	1100	0900	0700	0850	1100	1100	0500	0600	0213	0104	0169	0195	0195	0182	0148	0342	0402	0250	0127	0189	1240	2600	0272	0438	0144	016450
3	Число избирательных бюллетеней, выданных избирателям, проголосовавшим досрочно	0000	0000	0000	0170	0000	0000	0000	0000	0000	0000	0000	0000	0000	0000	0000	0000	0000	0000	0000	0000	0000	0000	0038	0000	0000	0020	1044	0000	0000	0000	001272
4	Число избирательных бюллетеней, выданных участковыми избирательными комиссиями избирателям в помещениях для голосования в день голосования	0145	0204	0123	0192	0598	0714	0499	0407	0515	0752	0659	0261	0303	0169	0051	0105	0174	0142	0114	0094	0188	0237	0133	0065	0128	0539	0786	0185	0341	0105	008928
5	Число избирательных бюллетеней, выданных избирателям, проголосовавшим вне помещений для голосования в день голосования	0025	0011	0009	0029	0072	0071	0059	0023	0030	0050	0049	0024	0016	0017	0013	0019	0005	0010	0008	0009	0041	0024	0026	0003	0010	0034	0056	0011	0026	0006	000786
6	Число погашенных избирательных бюллетеней	0067	0172	0053	0190	0330	0315	0342	0270	0305	0298	0392	0215	0281	0027	0040	0045	0016	0043	0060	0045	0113	0141	0053	0059	0051	0647	0714	0076	0071	0033	005464
7	Число избирательных бюллетеней, содержащихся в переносных ящиках для голосования	0025	0011	0009	0199	0072	0071	0059	0023	0030	0050	0049	0024	0016	0017	0013	0019	0005	0010	0008	0009	0041	0024	0064	0003	0010	0054	1096	0011	0026	0006	002054
8	Число избирательных бюллетеней, содержащихся в стационарных ящиках для голосования	0145	0204	0123	0192	0598	0714	0499	0407	0515	0752	0657	0261	0303	0169	0051	0105	0174	0142	0114	0094	0188	0237	0133	0065	0128	0539	0786	0185	0341	0105	008926
9	Число недействительных избирательных бюллетеней	0004	0001	0001	0010	0007	0007	0004	0002	0005	0011	0009	0006	0002	0002	0000	0000	0000	0002	0002	0001	0003	0007	0014	0001	0002	0006	0040	0002	0006	0000	000157
10	Число действительных избирательных бюллетеней	0166	0214	0131	0381	0663	0778	0554	0428	0540	0791	0697	0279	0317	0184	0064	0124	0179	0150	0120	0102	0226	0254	0183	0067	0136	0587	1842	0194	0361	0111	010823
11	Число утраченных избирательных бюллетеней	0000	0000	0000	0000	0000	0000	0000	0000	0000	0000	0000	0000	0000	0000	0000	0000	0000	0000	0000	0000	0000	0000	0000	0000	0000	0000	0000	0000	0000	0000	000000
12	Число избирательных бюллетеней, не учтенных при получении	0000	0000	0000	0000	0000	0000	0000	0000	0000	0000	0000	0000	0000	0000	0000	0000	0000	0000	0000	0000	0000	0000	0000	0000	0000	0000	0000	0000	0000	0000	000000
Фамилии, имена, отчества внесенных в избирательный бюллетень зарегистрированных кандидатов		Число голосов избирателей, поданных за каждого зарегистрированного кандидата																														
13	Бабурин Сергей Николаевич	0001	0002	0000	0004	0006	0003	0002	0003	0002	0010	0010	0001	0006	0000	0001	0000	0004	0000	0001	0000	0003	0000	0001	0002	0001	0001	0020	0000	0001	0000	000085
14	Грудинин Павел Николаевич	0003	0004	0012	0060	0107	0140	0107	0062	0091	0125	0131	0048	0038	0015	0005	0018	0025	0008	0010	0013	0026	0026	0033	0001	0001	0053	0440	0013	0046	0002	001663
15	Жириновский Владимир Вольфович	0014	0019	0018	0039	0049	0068	0040	0043	0036	0074	0048	0026	0024	0014	0014	0029	0019	0017	0008	0003	0018	0029	0013	0008	0010	0058	0191	0008	0060	0009	001006
16	Путин Владимир Владимирович	0147	0188	0097	0265	0479	0548	0397	0306	0392	0562	0488	0202	0246	0154	0043	0075	0123	0122	0101	0083	0176	0192	0133	0053	0121	0461	1119	0168	0241	0095	007777
17	Собчак Ксения Анатольевна	0000	0001	0001	0007	0008	0009	0001	0004	0004	0002	0003	0001	0002	0000	0001	0001	0004	0002	0000	0000	0002	0002	0001	0000	0000	0002	0030	0003	0008	0004	000103
18	Сурайкин Максим Александрович	0000	0000	0002	0000	0001	0004	0002	0004	0006	0007	0004	0001	0001	0000	0000	0000	0002	0000	0000	0002	0000	0000	0000	0001	0001	0006	0020	0000	0003	0000	000067
19	Титов Борис Юрьевич	0001	0000	0001	0003	0005	0004	0003	0004	0005	0008	0006	0000	0000	0001	0000	0001	0000	0001	0000	0001	0000	0003	0002	0002	0000	0002	0012	0002	0001	0001	000069
20	Явлинский Григорий Алексеевич	0000	0000	0000	0003	0008	0002	0002	0002	0004	0003	0007	0000	0000	0000	0000	0000	0002	0000	0000	0000	0001	0002	0000	0000	0002	0004	0010	0000	0001	0000	000053

Председатель территориальной избирательной комиссии — Полушвайко Н.Н.
Секретарь комиссии — Холодова С.В.

ОФИЦИАЛЬНО

Выборы Президента Российской Федерации 18 марта 2018 года

ПРОТОКОЛ
территориальной избирательной комиссии об итогах голосования на территории Томская область, Муниципальное образование «Город Кедровый»

Число участковых избирательных комиссий на соответствующей территории	5
Число поступивших протоколов участковых избирательных комиссий об итогах голосования, на основании которых составлен протокол территориальной избирательной комиссии об итогах голосования	5
Число избирательных участков, итоги голосования на которых были признаны недействительными	0
Общее число избирателей, включенных в списки избирателей на момент окончания голосования на избирательных участках, итоги голосования на которых были признаны недействительными	0

После предварительной проверки правильности составления протоколов участковых избирательных комиссий об итогах голосования территориальная избирательная комиссия путем суммирования данных, содержащихся в указанных протоколах участковых избирательных комиссий, у с т а н о в и л а:

1	Число избирателей, включенных в списки избирателей на момент окончания голосования	0	0	2	8	6	1
2	Число избирательных бюллетеней, полученных участковыми избирательными комиссиями	0	0	2	4	6	0
3	Число избирательных бюллетеней, выданных избирателям, проголосовавшим досрочно	0	0	0	0	0	0
4	Число избирательных бюллетеней, выданных участковыми избирательными комиссиями избирателям в помещениях для голосования в день голосования	0	0	1	4	6	7
5	Число избирательных бюллетеней, выданных избирателям, проголосовавшим вне помещений для голосования в день голосования	0	0	0	0	8	3
6	Число погашенных избирательных бюллетеней	0	0	0	9	1	0
7	Число избирательных бюллетеней, содержащихся в переносных ящиках для голосования	0	0	0	0	8	3
8	Число избирательных бюллетеней, содержащихся в стационарных ящиках для голосования	0	0	1	4	6	7
9	Число недействительных избирательных бюллетеней	0	0	0	0	1	9
10	Число действительных избирательных бюллетеней	0	0	1	5	3	1
11	Число утраченных избирательных бюллетеней	0	0	0	0	0	0
12	Число избирательных бюллетеней, не учтенных при получении	0	0	0	0	0	0
Фамилии, имена, отчества внесенных в избирательный бюллетень зарегистрированных кандидатов		Число голосов избирателей, поданных за каждого зарегистрированного кандидата					
13	Бабурин Сергей Николаевич	0	0	0	0	0	3
14	Грудинин Павел Николаевич	0	0	0	2	2	3
15	Жириновский Владимир Вольфович	0	0	0	1	4	2
16	Путин Владимир Владимирович	0	0	1	1	3	0
17	Собчак Ксения Анатольевна	0	0	0	0	1	4
18	Сурайкин Максим Александрович	0	0	0	0	0	9
19	Титов Борис Юрьевич	0	0	0	0	0	8
20	Явлинский Григорий Алексеевич	0	0	0	0	0	2

Председатель территориальной избирательной комиссии — Устинова Е.Г.
Заместитель председателя комиссии — Алексеева И.Н.
Секретарь комиссии — Акимова И.Л.
Члены комиссии — Малкова Т.Л.
Громова Н.А.
Решетникова В.А.
Ерёмина Е.Б.
Соснина Г.М.

Протокол подписан 19 марта 2018 года в 02 часа 20 минут

Выборы Президента Российской Федерации 18 марта 2018 года

СВОДНАЯ ТАБЛИЦА
территориальной избирательной комиссии об итогах голосования на территории Томская область, Муниципальное образование «Город Кедровый»

Число участковых избирательных комиссий на соответствующей территории	5
Число поступивших протоколов участковых избирательных комиссий об итогах голосования, на основании которых составлен протокол территориальной избирательной комиссии об итогах голосования	5
Число избирательных участков, итоги голосования на которых были признаны недействительными	0
Общее число избирателей, включенных в списки избирателей на момент окончания голосования на избирательных участках, итоги голосования на которых были признаны недействительными	0

Данные протоколов участковых избирательных комиссий		УИК №300	УИК №301	УИК №302	УИК №303	УИК №304	Итого
1	Число избирателей, включенных в списки избирателей на момент окончания голосования	0922	0846	0197	0641	0255	002861
2	Число избирательных бюллетеней, полученных участковыми избирательными комиссиями	0810	0690	0180	0540	0240	002460
3	Число избирательных бюллетеней, выданных избирателям, проголосовавшим досрочно	0000	0000	0000	0000	0000	000000
4	Число избирательных бюллетеней, выданных участковыми избирательными комиссиями избирателям в помещениях для голосования в день голосования	0507	0452	0108	0294	0106	001467
5	Число избирательных бюллетеней, выданных избирателям, проголосовавшим вне помещений для голосования в день голосования	0031	0013	0007	0023	0009	000083
6	Число погашенных избирательных бюллетеней	0272	0225	0065	0223	0125	000910
7	Число избирательных бюллетеней, содержащихся в переносных ящиках для голосования	0031	0013	0007	0023	0009	000083
8	Число избирательных бюллетеней, содержащихся в стационарных ящиках для голосования	0507	0452	0108	0294	0106	001467
9	Число недействительных избирательных бюллетеней	0008	0005	0002	0002	0002	000019
10	Число действительных избирательных бюллетеней	0530	0460	0113	0315	0113	001531
11	Число утраченных избирательных бюллетеней	0000	0000	0000	0000	0000	000000
12	Число избирательных бюллетеней, не учтенных при получении	0000	0000	0000	0000	0000	000000
Фамилии, имена, отчества внесенных в избирательный бюллетень зарегистрированных кандидатов		Число голосов избирателей, поданных за каждого зарегистрированного кандидата					
13	Бабурин Сергей Николаевич	0002	0000	0000	0000	0001	000003
14	Грудинин Павел Николаевич	0078	0072	0013	0049	0011	000223
15	Жириновский Владимир Вольфович	0034	0059	0006	0027	0016	000142
16	Путин Владимир Владимирович	0409	0319	0091	0228	0083	001130
17	Собчак Ксения Анатольевна	0004	0002	0000	0008	0000	000014
18	Сурайкин Максим Александрович	0001	0003	0002	0001	0002	000009
19	Титов Борис Юрьевич	0001	0004	0001	0002	0000	000008
20	Явлинский Григорий Алексеевич	0001	0001	0000	0000	0000	000002

Председатель территориальной избирательной комиссии — Устинова Е.Г.
Секретарь комиссии — Акимова И.Л.

Выборы Президента Российской Федерации 18 марта 2018 года

ПРОТОКОЛ
территориальной избирательной комиссии об итогах голосования на территории Томская область, Муниципальное образование «Кожевниковский район»

Число участковых избирательных комиссий на соответствующей территории	31
Число поступивших протоколов участковых избирательных комиссий об итогах голосования, на основании которых составлен протокол территориальной избирательной комиссии об итогах голосования	31
Число избирательных участков, итоги голосования на которых были признаны недействительными	0
Общее число избирателей, включенных в списки избирателей на момент окончания голосования на избирательных участках, итоги голосования на которых были признаны недействительными	0

После предварительной проверки правильности составления протоколов участковых избирательных комиссий об итогах голосования территориальная избирательная комиссия путем суммирования данных, содержащихся в указанных протоколах участковых избирательных комиссий, у с т а н о в и л а:

1	Число избирателей, включенных в списки избирателей на момент окончания голосования	0	1	6	0	2	3
2	Число избирательных бюллетеней, полученных участковыми избирательными комиссиями	0	1	5	0	8	0
3	Число избирательных бюллетеней, выданных избирателям, проголосовавшим досрочно	0	0	0	0	0	0
4	Число избирательных бюллетеней, выданных участковыми избирательными комиссиями избирателям в помещениях для голосования в день голосования	0	0	9	3	8	3
5	Число избирательных бюллетеней, выданных избирателям, проголосовавшим вне помещений для голосования в день голосования	0	0	0	7	9	9
6	Число погашенных избирательных бюллетеней	0	0	4	8	9	8
7	Число избирательных бюллетеней, содержащихся в переносных ящиках для голосования	0	0	0	7	9	9
8	Число избирательных бюллетеней, содержащихся в стационарных ящиках для голосования	0	0	9	3	8	1
9	Число недействительных избирательных бюллетеней	0	0	0	0	9	6
10	Число действительных избирательных бюллетеней	0	1	0	0	8	4
11	Число утраченных избирательных бюллетеней	0	0	0	0	0	0
12	Число избирательных бюллетеней, не учтенных при получении	0	0	0	0	0	0
Фамилии, имена, отчества внесенных в избирательный бюллетень зарегистрированных кандидатов		Число голосов избирателей, поданных за каждого зарегистрированного кандидата					
13	Бабурин Сергей Николаевич	0	0	0	0	5	2
14	Грудинин Павел Николаевич	0	0	1	6	1	3
15	Жириновский Владимир Вольфович	0	0	0	8	4	5
16	Путин Владимир Владимирович	0	0	7	4	1	6
17	Собчак Ксения Анатольевна	0	0	0	0	5	4
18	Сурайкин Максим Александрович	0	0	0	0	3	8
19	Титов Борис Юрьевич	0	0	0	0	3	1
20	Явлинский Григорий Алексеевич	0	0	0	0	3	5

Председатель территориальной избирательной комиссии — Юркин С.В.
Заместитель председателя комиссии — Гарагуля А.П.
Секретарь комиссии — Вишникина С.А.
Члены комиссии — Герасимова Н.П.
Кобзарев С.А.
Крайцер А.А.
Рубцова О.В.
Федорова И.Г.
Шанина Е.А.

Протокол подписан 19 марта 2018 года в 01 час 03 минуты

Выборы Президента Российской Федерации 18 марта 2018 года

СВОДНАЯ ТАБЛИЦА
территориальной избирательной комиссии об итогах голосования на территории Томская область, Муниципальное образование «Кожевниковский район»

Число участковых избирательных комиссий на соответствующей территории	31
Число поступивших протоколов участковых избирательных комиссий об итогах голосования, на основании которых составлен протокол территориальной избирательной комиссии об итогах голосования	31
Число избирательных участков, итоги голосования на которых были признаны недействительными	0
Общее число избирателей, включенных в списки избирателей на момент окончания голосования на избирательных участках, итоги голосования на которых были признаны недействительными	0

Данные протоколов участковых избирательных комиссий		УИК №488	УИК №489	УИК №490	УИК №491	УИК №492	УИК №493	УИК №494	УИК №495	УИК №496	УИК №497	УИК №498	УИК №499	УИК №500	УИК №501	УИК №502	УИК №503	УИК №504	УИК №505	УИК №506	УИК №507	УИК №508	УИК №509	УИК №510	УИК №511	УИК №512	УИК №513	УИК №514	УИК №515	УИК №516	УИК №517	УИК №518	Итого
1	Число избирателей, включенных в списки избирателей на момент окончания голосования	0302	0523	0164	0168	1704	1861	1420	1510	0346	0120	0376	0174	0253	1009	0124	0893	0268	0357	0187	0566	0307	0431	0273	0240	0268	0262	0330	0892	0285	0137	0273	016023
2	Число избирательных бюллетеней, полученных участковыми избирательными комиссиями	0290	0500	0150	0150	1400	1600	1400	1400	0300	0120	0370	0180	0250	1000	0110	0800	0250	0350	0190	0550	0280	0400	0290	0250	0280	0280	0330	0900	0300	0140	0270	015080
3	Число избирательных бюллетеней, выданных избирателям, проголосовавшим досрочно	0000	0000	0000	0000	0000	0000	0000	0000	0000	0000	0000	0000	0000	0000	0000	0000	0000	0000	0000	0000	0000	0000	0000	0000	0000	0000	0000	0000	0000	0000	0000	000000
4	Число избирательных бюллетеней, выданных участковыми избирательными комиссиями избирателям в помещениях для голосования в день голосования	0188	0378	0132	0134	1047	1172	0757	0784	0192	0080	0212	0100	0133	0550	0090	0555	0133	0224	0094	0324	0180	0232	0169	0148	0150	0130	0215	0446	0200	0094	0140	009383
5	Число избирательных бюллетеней, выданных избирателям, проголосовавшим вне помещений для голосования в день голосования	0042	0017	0009	0009	0030	0067	0029	0054	0019	0004	0022	0010	0016	0096	0001	0035	0018	0016	0007	0067	0029	0035	0012	0029	0013	0022	0005	0044	0015	0009	0018	000799
6	Число погашенных избирательных бюллетеней	0060	0105	0009	0007	0323	0361	0614	0562	0089	0036	0136	0070	0101	0354	0019	0210	0099	0110	0089	0159	0071	0133	0109	0073	0117	0128	0110	0410	0085	0037	0112	004898
7	Число избирательных бюллетеней, содержащихся в переносных ящиках для голосования	0042	0017	0009	0009	0030	0067	0029	0054	0019	0004	0022	0010	0016	0096	0001	0035	0018	0016	0007	0067	0029	0035	0012	0029	0013	0022	0005	0044	0015	0009	0018	000799
8	Число избирательных бюллетеней, содержащихся в стационарных ящиках для голосования	0188	0378	0132	0134	1047	1170	0757	0784	0192	0080	0212	0100	0133	0550	0090	0555	0133	0224	0094	0324	0180	0232	0169	0148	0150	0130	0215	0446	0200	0094	0140	009381
9	Число недействительных избирательных бюллетеней	0003	0001	0001	0002	0011	0009	0006	0017	0000	0000	0003	0000	0001	0007	0002	0009	0000	0003	0002	0003	0003	0005	0001	0000	0001	0000	0001	0002	0002	0000	0001	000096
10	Число действительных избирательных бюллетеней	0227	0394	0140	0141	1066	1228	0780	0821	0211	0084	0231	0110	0148	0639	0089	0581	0151	0237	0099	0388	0206	0262	0180	0177	0162	0152	0219	0488	0213	0103	0157	010084
11	Число утраченных избирательных бюллетеней	0000	0000	0000	0000	0000	0000	0000	0000	0000	0000	0000	0000	0000	0000	0000	0000	0000	0000	0000	0000	0000	0000	0000	0000	0000	0000	0000	0000	0000	0000	0000	000000
12	Число избирательных бюллетеней, не учтенных при получении	0000	0000	0000	0000	0000	0000	0000	0000	0000	0000	0000	0000	0000	0000	0000	0000	0000	0000	0000	0000	0000	0000	0000	0000	0000	0000	0000	0000	0000	0000	0000	000000
Фамилии, имена, отчества внесенных в избирательный бюллетень зарегистрированных кандидатов		Число голосов избирателей, поданных за каждого зарегистрированного кандидата																															
13	Бабурин Сергей Николаевич	0002	0001	0000	0000	0006	0010	0005	0004	0001	0002	0003	0000	0000	0001	0000	0000	0001	0000	0001	0003	0000	0003	0000	0002	0000	0000	0000	0005	0000	0000	0002	000052
14	Грудинин Павел Николаевич	0030	0055	0005	0014	0273	0226	0160	0213	0034	0014	0042	0009	0017	0081	0007	0053	0022	0025	0010	0050	0024	0016	0021	0007	0039	0008	0024	0088	0027	0007	0012	001613
15	Жириновский Владимир Вольфович	0014	0028	0004	0013	0066	0107	0071	0062	0016	0006	0019	0004	0018	0081	0004	0038	0015	0012	0009	0041	0016	0026	0023	0018	0020	0018	0010	0050	0010	0005	0021	000845
16	Путин Владимир Владимирович	0179	0302	0131	0113	0700	0857	0528	0520	0157	0061	0163	0096	0113	0460	0078	0482	0112	0199	0076	0292	0160	0216	0135	0149	0103	0126	0182	0339	0175	0091	0121	007416
17	Собчак Ксения Анатольевна	0001	0002	0000	0000	0010	0012	0003	0011	0000	0001	0003	0000	0000	0003	0000	0002	0000	0000	0000	0001	0002	0001	0000	0001	0000	0000	0000	0001	0000	0000	0000	000054
18	Сурайкин Максим Александрович	0000	0001	0000	0000	0003	0002	0005	0006	0002	0000	0001	0000	0000	0008	0000	0002	0001	0001	0003	0000	0001	0000	0001	0000	0000	0000	0000	0001	0000	0000	0000	000038
19	Титов Борис Юрьевич	0000	0003	0000	0001	0002	0006	0006	0002	0001	0000	0000	0000	0000	0002	0000	0000	0000	0000	0000	0000	0001	0000	0000	0000	0000	0000	0003	0002	0001	0000	0001	000031
20	Явлинский Григорий Алексеевич	0001	0002	0000	0000	0006	0008	0002	0003	0000	0000	0000	0001	0000	0003	0000	0004	0000	0000	0000	0001	0002	0000	0000	0000	0000	0000	0000	0002	0000	0000	0000	000035

Председатель территориальной избирательной комиссии — Юркин С.В.
Секретарь комиссии — Вишникина С.А.

Выборы Президента Российской Федерации 18 марта 2018 года

ПРОТОКОЛ
территориальной избирательной комиссии об итогах голосования на территории Томская область, Муниципальное образование «Колпашевский район»

Число участковых избирательных комиссий на соответствующей территории	52
Число поступивших протоколов участковых избирательных комиссий об итогах голосования, на основании которых составлен протокол территориальной избирательной комиссии об итогах голосования	52
Число избирательных участков, итоги голосования на которых были признаны недействительными	0
Общее число избирателей, включенных в списки избирателей на момент окончания голосования на избирательных участках, итоги голосования на которых были признаны недействительными	0

После предварительной проверки правильности составления протоколов участковых избирательных комиссий об итогах голосования территориальная избирательная комиссия путем суммирования данных, содержащихся в указанных протоколах участковых избирательных комиссий, у с т а н о в и л а:

1	Число избирателей, включенных в списки избирателей на момент окончания голосования	0	3	2	9	8	0
2	Число избирательных бюллетеней, полученных участковыми избирательными комиссиями	0	3	2	5	7	0
3	Число избирательных бюллетеней, выданных избирателям, проголосовавшим досрочно	0	0	0	0	0	0
4	Число избирательных бюллетеней, выданных участковыми избирательными комиссиями избирателям в помещениях для голосования в день голосования	0	1	7	7	5	6
5	Число избирательных бюллетеней, выданных избирателям, проголосовавшим вне помещений для голосования в день голосования	0	0	1	5	7	5
6	Число погашенных избирательных бюллетеней	0	1	3	2	3	9
7	Число избирательных бюллетеней, содержащихся в переносных ящиках для голосования	0	0	1	5	7	5
8	Число избирательных бюллетеней, содержащихся в стационарных ящиках для голосования	0	1	7	7	5	6
9	Число недействительных избирательных бюллетеней	0	0	0	2	1	5
10	Число действительных избирательных бюллетеней	0	1	9	1	1	6
11	Число утраченных избирательных бюллетеней	0	0	0	0	0	0
12	Число избирательных бюллетеней, не учтенных при получении	0	0	0	0	0	0
Фамилии, имена, отчества внесенных в избирательный бюллетень зарегистрированных кандидатов		Число голосов избирателей, поданных за каждого зарегистрированного кандидата					
13	Бабурин Сергей Николаевич	0	0	0	1	0	3
14	Грудинин Павел Николаевич	0	0	2	7	9	7
15	Жириновский Владимир Вольфович	0	0	1	3	5	5
16	Путин Владимир Владимирович	0	1	4	4	0	1
17	Собчак Ксения Анатольевна	0	0	0	1	6	6
18	Сурайкин Максим Александрович	0	0	0	1	2	1
19	Титов Борис Юрьевич	0	0	0	0	8	3
20	Явлинский Григорий Алексеевич	0	0	0	0	9	0

Председатель территориальной избирательной комиссии — Колмаков А.А.
Заместитель председателя комиссии — Смородкина М.Н.
Секретарь комиссии — Елизарова Г.Б.
Члены комиссии — Гаджимурадов Г.А., Гордиенко Н.А., Комарова М.Н., Конева Е.В., Кунавин Е.Н., Прохватилов А.Ф., Сахарова В.В.

Протокол подписан 19 марта 2018 года в 03 часа 36 минут

ОФИЦИАЛЬНО

Выборы Президента Российской Федерации
18 марта 2018 года

СВОДНАЯ ТАБЛИЦА
территориальной избирательной комиссии об итогах голосования на территории Томская область, Муниципальное образование «Колпашевский район»

Число участковых избирательных комиссий на соответствующей территории	52
Число поступивших протоколов участковых избирательных комиссий об итогах голосования, на основании которых составлен протокол территориальной избирательной комиссии об итогах голосования	52
Число избирательных участков, итоги голосования на которых были признаны недействительными	0
Общее число избирателей, включенных в списки избирателей на момент окончания голосования на избирательных участках, итоги голосования на которых были признаны недействительными	0

	Данные протоколов участковых избирательных комиссий	УИК №305	УИК №306	УИК №307	УИК №308	УИК №309	УИК №310	УИК №311	УИК №312	УИК №313	УИК №314	УИК №315	УИК №316	УИК №317	УИК №318	УИК №319	УИК №320	УИК №321	УИК №322	УИК №323	УИК №324	УИК №325	УИК №326	УИК №327	УИК №328	УИК №329	УИК №330	УИК №331	УИК №332	УИК №333	УИК №334	УИК №335	УИК №336	УИК №337	УИК №338	УИК №339	УИК №340	УИК №341	УИК №342	УИК №343	УИК №344	УИК №345	УИК №346	УИК №347	УИК №348	УИК №349	УИК №350	УИК №351	УИК №352	УИК №353	УИК №354	УИК №355	УИК №782	Итого
1	Число избирателей, включенных в списки избирателей на момент окончания голосования	0776	1439	0685	1203	1140	1320	0862	1083	1144	0765	0922	0506	0856	1194	0850	1191	0980	0674	0648	0978	0697	0748	1108	1029	0422	0146	1414	1040	0166	0087	1057	0579	0538	0198	0296	0134	0158	0416	0596	0096	0234	0144	0609	0422	0126	0194	0174	0136	0429	0053	0267	0051	032980
2	Число избирательных бюллетеней, полученных участковыми избирательными комиссиями	0750	1450	0700	1150	1100	1300	0850	1100	0950	0770	0920	0460	0880	1200	0850	1180	0950	0650	0640	0970	0700	0750	1100	1000	0410	0140	1400	1000	0160	0085	1000	0550	0580	0210	0300	0135	0155	0435	0610	0105	0230	0135	0620	0425	0115	0190	0175	0140	0460	0055	0280	0100	032570
3	Число избирательных бюллетеней, выданных избирателям, проголосовавшим досрочно	0000	0000	0000	0000	0000	0000	0000	0000	0000	0000	0000	0000	0000	0000	0000	0000	0000	0000	0000	0000	0000	0000	0000	0000	0000	0000	0000	0000	0000	0000	0000	0000	0000	0000	0000	0000	0000	0000	0000	0000	0000	0000	0000	0000	0000	0000	0000	0000	0000	0000	0000	0000	000000
4	Число избирательных бюллетеней, выданных участковыми избирательными комиссиями избирателям в помещениях для голосования в день голосования	0372	0712	0364	0684	0691	0706	0529	0691	0590	0453	0467	0289	0433	0663	0392	0536	0447	0376	0347	0526	0402	0390	0623	0537	0196	0068	0691	0373	0063	0064	0672	0329	0299	0126	0170	0088	0068	0223	0351	0057	0143	0085	0350	0275	0075	0105	0082	0072	0291	0023	0146	0051	017756
5	Число избирательных бюллетеней, выданных избирателям, проголосовавшим вне помещений для голосования в день голосования	0029	0059	0020	0054	0035	0041	0029	0067	0129	0025	0034	0018	0046	0038	0023	0024	0042	0022	0021	0028	0022	0062	0040	0061	0018	0001	0087	0055	0020	0006	0056	0040	0035	0005	0032	0005	0021	0050	0029	0000	0012	0003	0031	0028	0006	0012	0005	0000	0068	0030	0000	0019	0000	001575
6	Число погашенных избирательных бюллетеней	0349	0679	0316	0412	0374	0553	0292	0342	0231	0292	0419	0153	0401	0499	0435	0620	0461	0252	0272	0416	0276	0298	0437	0402	0196	0071	0622	0572	0077	0015	0272	0181	0246	0079	0098	0042	0066	0162	0230	0048	0075	0047	0239	0122	0034	0073	0088	0068	0139	0032	0115	0049	013239
7	Число избирательных бюллетеней, содержащихся в переносных ящиках для голосования	0029	0059	0020	0054	0035	0041	0029	0067	0129	0025	0034	0018	0046	0038	0023	0024	0042	0022	0021	0028	0022	0062	0040	0061	0018	0001	0087	0055	0020	0006	0056	0040	0035	0005	0032	0005	0021	0050	0029	0000	0012	0003	0031	0028	0006	0012	0005	0000	0030	0000	0019	0000	001575
8	Число избирательных бюллетеней, содержащихся в стационарных ящиках для голосования	0372	0712	0364	0684	0691	0706	0529	0691	0590	0453	0467	0289	0433	0663	0392	0536	0447	0376	0347	0526	0402	0390	0623	0537	0196	0068	0691	0373	0063	0064	0672	0329	0299	0126	0170	0088	0068	0223	0351	0057	0143	0085	0350	0275	0075	0105	0082	0072	0291	0023	0146	0051	017756
9	Число недействительных избирательных бюллетеней	0004	0006	0000	0008	0008	0008	0006	0008	0009	0006	0004	0007	0008	0006	0004	0005	0008	0004	0006	0006	0001	0006	0006	0010	0006	0002	0012	0009	0000	0001	0006	0006	0003	0003	0001	0000	0000	0001	0006	0000	0002	0000	0003	0002	0001	0001	0000	0001	0001	0001	0001	0002	000215
10	Число действительных избирательных бюллетеней	0397	0765	0384	0730	0718	0739	0552	0750	0710	0472	0497	0300	0471	0695	0411	0555	0481	0394	0362	0548	0423	0446	0657	0588	0208	0067	0766	0419	0083	0069	0722	0363	0331	0128	0201	0093	0089	0272	0374	0057	0153	0088	0378	0301	0080	0116	0087	0071	0320	0022	0164	0049	019116
11	Число утраченных избирательных бюллетеней	0000	0000	0000	0000	0000	0000	0000	0000	0000	0000	0000	0000	0000	0000	0000	0000	0000	0000	0000	0000	0000	0000	0000	0000	0000	0000	0000	0000	0000	0000	0000	0000	0000	0000	0000	0000	0000	0000	0000	0000	0000	0000	0000	0000	0000	0000	0000	0000	0000	0000	0000	0000	000000
12	Число избирательных бюллетеней, не учтенных при получении	0000	0000	0000	0000	0000	0000	0000	0000	0000	0000	0000	0000	0000	0000	0000	0000	0000	0000	0000	0000	0000	0000	0000	0000	0000	0000	0000	0000	0000	0000	0000	0000	0000	0000	0000	0000	0000	0000	0000	0000	0000	0000	0000	0000	0000	0000	0000	0000	0000	0000	0000	0000	000000
Фамилии, имена, отчества внесенных в избирательный бюллетень зарегистрированных кандидатов		Число голосов избирателей, поданных за каждого зарегистрированного кандидата																																																					
13	Бабурин Сергей Николаевич	0002	0003	0002	0006	0007	0007	0003	0003	0004	0005	0002	0001	0003	0006	0002	0005	0002	0002	0001	0005	0003	0000	0001	0004	0000	0000	0002	0001	0000	0001	0004	0003	0001	0000	0002	0000	0000	0000	0002	0001	0000	0000	0001	0000	0000	0000	0001	0001	0000	0002	0000	0000	000103
14	Грудинин Павел Николаевич	0064	0106	0069	0103	0115	0122	0072	0094	0113	0096	0064	0049	0074	0108	0056	0085	0082	0059	0057	0088	0083	0066	0097	0081	0027	0006	0099	0051	0001	0005	0130	0059	0056	0027	0007	0010	0008	0025	0062	0004	0014	0014	0039	0053	0002	0007	0013	0003	0048	0001	0021	0002	002797
15	Жириновский Владимир Вольфович	0023	0055	0027	0052	0049	0046	0025	0036	0047	0026	0041	0017	0034	0060	0019	0031	0042	0021	0019	0036	0031	0027	0054	0041	0021	0004	0051	0031	0005	0007	0045	0037	0023	0007	0021	0008	0010	0007	0035	0007	0016	0011	0033	0033	0005	0011	0011	0007	0023	0001	0013	0013	001355
16	Путин Владимир Владимирович	0298	0589	0277	0561	0523	0552	0433	0590	0522	0340	0378	0224	0348	0501	0320	0417	0344	0303	0283	0405	0290	0345	0484	0447	0155	0057	0596	0328	0075	0055	0517	0258	0239	0093	0169	0074	0070	0238	0267	0043	0123	0061	0303	0205	0070	0092	0061	0061	0242	0019	0124	0032	014401
17	Собчак Ксения Анатольевна	0002	0006	0003	0006	0010	0003	0005	0012	0006	0002	0005	0004	0005	0005	0003	0010	0002	0003	0001	0005	0004	0001	0007	0008	0000	0000	0007	0002	0000	0000	0015	0001	0005	0001	0001	0000	0000	0000	0002	0000	0000	0001	0000	0001	0001	0002	0001	0000	0002	0001	0002	0001	000166
18	Сурайкин Максим Александрович	0003	0002	0001	0002	0002	0002	0007	0004	0004	0001	0002	0001	0004	0003	0007	0001	0004	0002	0001	0005	0006	0004	0003	0007	0005	0000	0005	0003	0000	0000	0005	0001	0005	0000	0000	0001	0000	0001	0005	0002	0000	0000	0001	0004	0001	0001	0000	0000	0000	0000	0002	0000	000121
19	Титов Борис Юрьевич	0005	0002	0001	0000	0003	0002	0004	0003	0006	0001	0001	0001	0000	0009	0004	0003	0002	0001	0000	0002	0004	0003	0004	0000	0000	0000	0001	0003	0000	0000	0004	0002	0002	0000	0001	0000	0001	0001	0000	0000	0000	0001	0001	0000	0000	0001	0000	0000	0002	0000	0000	0001	000083
20	Явлинский Григорий Алексеевич	0000	0002	0004	0000	0009	0005	0003	0008	0008	0001	0004	0003	0003	0003	0000	0003	0003	0003	0000	0002	0002	0000	0007	0000	0000	0000	0005	0000	0000	0001	0002	0002	0000	0000	0000	0000	0000	0000	0000	0000	0000	0000	0000	0003	0000	0001	0000	0000	0001	0000	0002	0000	000090

Председатель территориальной избирательной комиссии Колмаков А.А. Секретарь комиссии Елизарова Г.Б.

Выборы Президента Российской Федерации
18 марта 2018 года

ПРОТОКОЛ
территориальной избирательной комиссии об итогах голосования на территории Томская область, Муниципальное образование «Кривошеинский район»

Число участковых избирательных комиссий на соответствующей территории	28
Число поступивших протоколов участковых избирательных комиссий об итогах голосования, на основании которых составлен протокол территориальной избирательной комиссии об итогах голосования	28
Число избирательных участков, итоги голосования на которых были признаны недействительными	0
Общее число избирателей, включенных в списки избирателей на момент окончания голосования на избирательных участках, итоги голосования на которых были признаны недействительными	0

После предварительной проверки правильности составления протоколов участковых избирательных комиссий об итогах голосования территориальная избирательная комиссия путем суммирования данных, содержащихся в указанных протоколах участковых избирательных комиссий, у с т а н о в и л а:

1	Число избирателей, включенных в списки избирателей на момент окончания голосования	0	1	0	9	0	2
2	Число избирательных бюллетеней, полученных участковыми избирательными комиссиями	0	1	0	0	7	5
3	Число избирательных бюллетеней, выданных избирателям, проголосовавшим досрочно	0	0	0	0	0	0
4	Число избирательных бюллетеней, выданных участковыми избирательными комиссиями избирателям в помещениях для голосования в день голосования	0	0	5	8	7	0
5	Число избирательных бюллетеней, выданных избирателям, проголосовавшим вне помещений для голосования в день голосования	0	0	0	5	0	6
6	Число погашенных избирательных бюллетеней	0	0	3	6	9	9
7	Число избирательных бюллетеней, содержащихся в переносных ящиках для голосования	0	0	0	5	0	6
8	Число избирательных бюллетеней, содержащихся в стационарных ящиках для голосования	0	0	5	8	7	0
9	Число недействительных избирательных бюллетеней	0	0	0	0	6	2
10	Число действительных избирательных бюллетеней	0	0	6	3	1	4
11	Число утраченных избирательных бюллетеней	0	0	0	0	0	0
12	Число избирательных бюллетеней, не учтенных при получении	0	0	0	0	0	0
Фамилии, имена, отчества внесенных в избирательный бюллетень зарегистрированных кандидатов		Число голосов избирателей, поданных за каждого зарегистрированного кандидата					
13	Бабурин Сергей Николаевич	0	0	0	0	1	8
14	Грудинин Павел Николаевич	0	0	0	7	8	1
15	Жириновский Владимир Вольфович	0	0	0	5	1	6
16	Путин Владимир Владимирович	0	0	4	8	9	7
17	Собчак Ксения Анатольевна	0	0	0	0	3	6
18	Сурайкин Максим Александрович	0	0	0	0	2	7
19	Титов Борис Юрьевич	0	0	0	0	1	3
20	Явлинский Григорий Алексеевич	0	0	0	0	2	6

Председатель территориальной избирательной комиссии	Шамак Е.А.
Заместитель председателя комиссии	Севостьянов А.В.
Секретарь комиссии	Кузьмина Л.А.
Члены комиссии	Жоров И.В.
	Зейля Н.Д.
	Калугина Г.А.
	Лебедева З.И.
	Осиненко О.С.
	Стрельникова О.Н.

Протокол подписан 19 марта 2018 года в 03 часа 03 минуты

Выборы Президента Российской Федерации
18 марта 2018 года

СВОДНАЯ ТАБЛИЦА
территориальной избирательной комиссии об итогах голосования на территории Томская область, Муниципальное образование «Кривошеинский район»

Число участковых избирательных комиссий на соответствующей территории	28
Число поступивших протоколов участковых избирательных комиссий об итогах голосования, на основании которых составлен протокол территориальной избирательной комиссии об итогах голосования	28
Число избирательных участков, итоги голосования на которых были признаны недействительными	0
Общее число избирателей, включенных в списки избирателей на момент окончания голосования на избирательных участках, итоги голосования на которых были признаны недействительными	0

	Данные протоколов участковых избирательных комиссий	УИК №519	УИК №520	УИК №521	УИК №522	УИК №523	УИК №524	УИК №525	УИК №526	УИК №527	УИК №528	УИК №529	УИК №530	УИК №531	УИК №532	УИК №533	УИК №534	УИК №535	УИК №536	УИК №537	УИК №538	УИК №539	УИК №540	УИК №541	УИК №542	УИК №543	УИК №544	УИК №545	УИК №546	Итого
1	Число избирателей, включенных в списки избирателей на момент окончания голосования	0349	0152	0433	0266	0353	0783	0278	0169	0077	0321	0155	0214	0211	0070	0348	0046	0619	0601	0615	0202	0132	0249	0803	0720	0707	0722	0745	0562	010902
2	Число избирательных бюллетеней, полученных участковыми избирательными комиссиями	0300	0167	0400	0250	0300	0700	0250	0180	0077	0300	0152	0200	0200	0072	0300	0048	0600	0600	0600	0200	0129	0200	0700	0650	0650	0650	0700	0500	010075
3	Число избирательных бюллетеней, выданных избирателям, проголосовавшим досрочно	0000	0000	0000	0000	0000	0000	0000	0000	0000	0000	0000	0000	0000	0000	0000	0000	0000	0000	0000	0000	0000	0000	0000	0000	0000	0000	0000	0000	000000
4	Число избирательных бюллетеней, выданных участковыми избирательными комиссиями избирателям в помещениях для голосования в день голосования	0187	0075	0257	0133	0231	0478	0136	0067	0042	0168	0074	0101	0105	0034	0173	0025	0240	0258	0292	0121	0070	0142	0454	0449	0410	0431	0432	0285	005870
5	Число избирательных бюллетеней, выданных избирателям, проголосовавшим вне помещений для голосования в день голосования	0010	0010	0020	0008	0017	0018	0013	0022	0013	0011	0009	0008	0015	0000	0011	0002	0048	0044	0023	0010	0011	0008	0020	0055	0039	0025	0026	0010	000506
6	Число погашенных избирательных бюллетеней	0103	0082	0123	0109	0052	0204	0101	0091	0022	0121	0069	0091	0080	0038	0116	0021	0312	0298	0285	0069	0048	0050	0226	0146	0201	0194	0242	0205	003699
7	Число избирательных бюллетеней, содержащихся в переносных ящиках для голосования	0010	0010	0020	0008	0017	0018	0013	0022	0013	0011	0009	0008	0015	0000	0011	0002	0048	0044	0023	0010	0011	0008	0020	0055	0039	0025	0026	0010	000506
8	Число избирательных бюллетеней, содержащихся в стационарных ящиках для голосования	0187	0075	0257	0133	0231	0478	0136	0067	0042	0168	0074	0101	0105	0034	0173	0025	0240	0258	0292	0121	0070	0142	0454	0449	0410	0431	0432	0285	005870
9	Число недействительных избирательных бюллетеней	0001	0000	0006	0002	0005	0001	0003	0000	0000	0004	0000	0001	0000	0000	0002	0000	0003	0002	0002	0000	0000	0003	0008	0005	0001	0005	0006	0002	000062
10	Число действительных избирательных бюллетеней	0196	0085	0271	0139	0243	0495	0146	0089	0055	0175	0083	0108	0120	0034	0182	0027	0285	0300	0313	0131	0081	0147	0466	0499	0448	0451	0452	0293	006314
11	Число утраченных избирательных бюллетеней	0000	0000	0000	0000	0000	0000	0000	0000	0000	0000	0000	0000	0000	0000	0000	0000	0000	0000	0000	0000	0000	0000	0000	0000	0000	0000	0000	0000	000000
12	Число избирательных бюллетеней, не учтенных при получении	0000	0000	0000	0000	0000	0000	0000	0000	0000	0000	0000	0000	0000	0000	0000	0000	0000	0000	0000	0000	0000	0000	0000	0000	0000	0000	0000	0000	000000
Фамилии, имена, отчества внесенных в избирательный бюллетень зарегистрированных кандидатов		Число голосов избирателей, поданных за каждого зарегистрированного кандидата																												
13	Бабурин Сергей Николаевич	0000	0000	0000	0000	0001	0001	0002	0000	0000	0001	0000	0000	0001	0000	0000	0000	0002	0001	0000	0000	0000	0000	0002	0001	0002	0002	0000	0002	000018
14	Грудинин Павел Николаевич	0047	0015	0022	0017	0027	0062	0018	0005	0001	0029	0009	0016	0017	0006	0028	0001	0024	0024	0032	0009	0001	0016	0064	0077	0064	0054	0070	0026	000781
15	Жириновский Владимир Вольфович	0007	0004	0026	0022	0026	0034	0016	0009	0005	0024	0009	0009	0006	0002	0018	0004	0025	0030	0030	0009	0008	0017	0033	0022	0022	0045	0024	0030	000516
16	Путин Владимир Владимирович	0138	0066	0218	0098	0181	0392	0110	0073	0049	0121	0063	0083	0093	0026	0134	0022	0230	0240	0241	0112	0072	0113	0362	0386	0351	0341	0351	0231	004897
17	Собчак Ксения Анатольевна	0000	0000	0001	0000	0003	0003	0000	0001	0000	0000	0000	0000	0000	0000	0001	0000	0002	0003	0004	0001	0000	0000	0001	0004	0002	0003	0004	0003	000036
18	Сурайкин Максим Александрович	0001	0000	0001	0002	0002	0002	0000	0001	0000	0000	0002	0000	0000	0000	0001	0000	0000	0001	0002	0000	0000	0000	0004	0002	0002	0001	0002	0001	000027
19	Титов Борис Юрьевич	0001	0000	0001	0000	0002	0000	0000	0000	0000	0000	0000	0000	0000	0000	0000	0000	0001	0000	0001	0000	0000	0001	0000	0003	0001	0002	0000	0000	000013
20	Явлинский Григорий Алексеевич	0002	0000	0002	0000	0001	0001	0000	0000	0000	0000	0000	0000	0003	0000	0000	0000	0001	0001	0003	0000	0000	0000	0000	0004	0004	0003	0001	0000	000026

Председатель территориальной избирательной комиссии Шамак Е.А. Секретарь комиссии Кузьмина Л.А.

ОФИЦИАЛЬНО

Выборы Президента Российской Федерации 18 марта 2018 года

ПРОТОКОЛ
территориальной избирательной комиссии об итогах голосования на территории Томская область, Муниципальное образование «Молчановский район»

Число участковых избирательных комиссий на соответствующей территории	26
Число поступивших протоколов участковых избирательных комиссий об итогах голосования, на основании которых составлен протокол территориальной избирательной комиссии об итогах голосования	26
Число избирательных участков, итоги голосования на которых были признаны недействительными	0
Общее число избирателей, включенных в списки избирателей на момент окончания голосования на избирательных участках, итоги голосования на которых были признаны недействительными	0

После предварительной проверки правильности составления протоколов участковых избирательных комиссий об итогах голосования территориальная избирательная комиссия путем суммирования данных, содержащихся в указанных протоколах участковых избирательных комиссий, у с т а н о в и л а:

1	Число избирателей, включенных в списки избирателей на момент окончания голосования	0	1	0	9	1	4
2	Число избирательных бюллетеней, полученных участковыми избирательными комиссиями	0	1	1	1	9	0
3	Число избирательных бюллетеней, выданных избирателям, проголосовавшим досрочно	0	0	0	0	0	0
4	Число избирательных бюллетеней, выданных участковыми избирательными комиссиями избирателям в помещениях для голосования в день голосования	0	0	5	4	0	7
5	Число избирательных бюллетеней, выданных избирателям, проголосовавшим вне помещений для голосования в день голосования	0	0	0	5	8	9
6	Число погашенных избирательных бюллетеней	0	0	5	1	9	4
7	Число избирательных бюллетеней, содержащихся в переносных ящиках для голосования	0	0	0	5	8	9
8	Число избирательных бюллетеней, содержащихся в стационарных ящиках для голосования	0	0	5	4	0	7
9	Число недействительных избирательных бюллетеней	0	0	0	0	6	4
10	Число действительных избирательных бюллетеней	0	0	5	9	3	2
11	Число утраченных избирательных бюллетеней	0	0	0	0	0	0
12	Число избирательных бюллетеней, не учтенных при получении	0	0	0	0	0	0
Фамилии, имена, отчества внесенных в избирательный бюллетень зарегистрированных кандидатов		Число голосов избирателей, поданных за каждого зарегистрированного кандидата					
13	Бабурин Сергей Николаевич	0	0	0	0	3	2
14	Грудинин Павел Николаевич	0	0	0	7	9	7
15	Жириновский Владимир Вольфович	0	0	0	4	9	5
16	Путин Владимир Владимирович	0	0	4	4	7	6
17	Собчак Ксения Анатольевна	0	0	0	0	5	4
18	Сурайкин Максим Александрович	0	0	0	0	3	0
19	Титов Борис Юрьевич	0	0	0	0	2	4
20	Явлинский Григорий Алексеевич	0	0	0	0	2	4

Председатель территориальной избирательной комиссии	Юрченко Н.А.
Заместитель председателя комиссии	Кручинина Е.Е.
Секретарь комиссии	Осадчук С.В.
Члены комиссии	Васильчук Н.Г.
	Миронова К.А.
	Орлов О.А.
	Садковская С.В.
	Туманов А.Ю.
	Тырышкина Н.Н.

Протокол подписан 19 марта 2018 года в 02 часа 39 минут

Выборы Президента Российской Федерации 18 марта 2018 года

СВОДНАЯ ТАБЛИЦА
территориальной избирательной комиссии об итогах голосования на территории Томская область, Муниципальное образование «Молчановский район»

Число участковых избирательных комиссий на соответствующей территории	26
Число поступивших протоколов участковых избирательных комиссий об итогах голосования, на основании которых составлен протокол территориальной избирательной комиссии об итогах голосования	26
Число избирательных участков, итоги голосования на которых были признаны недействительными	0
Общее число избирателей, включенных в списки избирателей на момент окончания голосования на избирательных участках, итоги голосования на которых были признаны недействительными	0

Данные протоколов участковых избирательных комиссий		УИК №547	УИК №548	УИК №549	УИК №550	УИК №551	УИК №552	УИК №553	УИК №554	УИК №555	УИК №556	УИК №557	УИК №558	УИК №559	УИК №560	УИК №561	УИК №562	УИК №563	УИК №564	УИК №565	УИК №566	УИК №567	УИК №568	УИК №569	УИК №570	УИК №571	УИК №572	Итого
1	Число избирателей, включенных в списки избирателей на момент окончания голосования	0726	0722	0718	0635	0680	0680	0697	0062	0106	0260	0122	0144	0199	0112	0333	0079	0361	0455	0660	0465	0569	0594	0464	0126	0416	0529	010914
2	Число избирательных бюллетеней, полученных участковыми избирательными комиссиями	0750	0680	0750	0670	0710	0700	0690	0060	0110	0270	0120	0150	0200	0130	0340	0080	0380	0460	0690	0470	0590	0600	0470	0140	0415	0565	011190
3	Число избирательных бюллетеней, выданных избирателям, проголосовавшим досрочно	0000	0000	0000	0000	0000	0000	0000	0000	0000	0000	0000	0000	0000	0000	0000	0000	0000	0000	0000	0000	0000	0000	0000	0000	0000	0000	000000
4	Число избирательных бюллетеней, выданных участковыми избирательными комиссиями избирателям в помещениях для голосования в день голосования	0336	0375	0332	0357	0387	0337	0394	0033	0038	0132	0067	0083	0096	0067	0165	0039	0201	0221	0290	0204	0269	0260	0226	0049	0198	0251	005407
5	Число избирательных бюллетеней, выданных избирателям, проголосовавшим вне помещений для голосования в день голосования	0033	0055	0036	0036	0036	0028	0016	0000	0005	0019	0012	0012	0006	0004	0027	0012	0004	0078	0045	0017	0029	0028	0013	0006	0022	0010	000589
6	Число погашенных избирательных бюллетеней	0381	0250	0382	0277	0287	0335	0280	0027	0067	0119	0041	0055	0098	0059	0148	0029	0175	0161	0355	0249	0292	0312	0231	0085	0195	0304	005194
7	Число избирательных бюллетеней, содержащихся в переносных ящиках для голосования	0033	0055	0036	0036	0036	0028	0016	0000	0005	0019	0012	0012	0006	0004	0027	0012	0004	0078	0045	0017	0029	0028	0013	0006	0022	0010	000589
8	Число избирательных бюллетеней, содержащихся в стационарных ящиках для голосования	0336	0375	0332	0357	0387	0337	0394	0033	0038	0132	0067	0083	0096	0067	0165	0039	0201	0221	0290	0204	0269	0260	0226	0049	0198	0251	005407
9	Число недействительных избирательных бюллетеней	0006	0006	0003	0003	0006	0004	0004	0001	0000	0000	0001	0000	0001	0001	0000	0001	0000	0004	0008	0003	0002	0001	0001	0001	0004	0003	000064
10	Число действительных избирательных бюллетеней	0363	0424	0365	0390	0417	0361	0406	0032	0043	0151	0078	0095	0101	0070	0192	0050	0205	0295	0327	0218	0296	0287	0238	0054	0216	0258	005932
11	Число утраченных избирательных бюллетеней	0000	0000	0000	0000	0000	0000	0000	0000	0000	0000	0000	0000	0000	0000	0000	0000	0000	0000	0000	0000	0000	0000	0000	0000	0000	0000	000000
12	Число избирательных бюллетеней, не учтенных при получении	0000	0000	0000	0000	0000	0000	0000	0000	0000	0000	0000	0000	0000	0000	0000	0000	0000	0000	0000	0000	0000	0000	0000	0000	0000	0000	000000
Фамилии, имена, отчества внесенных в избирательный бюллетень зарегистрированных кандидатов		Число голосов избирателей, поданных за каждого зарегистрированного кандидата																										
13	Бабурин Сергей Николаевич	0003	0001	0001	0000	0000	0002	0006	0000	0000	0001	0000	0000	0000	0001	0002	0001	0000	0002	0003	0000	0001	0002	0000	0001	0003	0002	000032
14	Грудинин Павел Николаевич	0056	0049	0046	0070	0059	0044	0052	0004	0001	0018	0008	0004	0020	0018	0045	0007	0028	0023	0047	0041	0035	0037	0028	0002	0031	0024	000797
15	Жириновский Владимир Вольфович	0039	0033	0021	0026	0032	0037	0035	0000	0003	0010	0006	0008	0011	0011	0021	0003	0014	0026	0032	0024	0018	0023	0015	0005	0024	0018	000495
16	Путин Владимир Владимирович	0263	0328	0292	0282	0318	0272	0308	0028	0038	0121	0064	0082	0066	0038	0120	0039	0157	0240	0237	0148	0231	0213	0188	0045	0155	0203	004476
17	Собчак Ксения Анатольевна	0002	0006	0003	0006	0004	0003	0001	0000	0000	0001	0000	0001	0001	0000	0002	0000	0000	0000	0004	0000	0004	0005	0003	0000	0003	0005	000054
18	Сурайкин Максим Александрович	0000	0004	0000	0002	0003	0001	0002	0000	0000	0000	0000	0000	0001	0001	0001	0000	0000	0000	0002	0001	0004	0003	0002	0000	0000	0003	000030
19	Титов Борис Юрьевич	0000	0003	0000	0000	0000	0001	0000	0000	0001	0000	0000	0000	0002	0000	0001	0000	0004	0002	0001	0001	0002	0003	0002	0000	0000	0001	000024
20	Явлинский Григорий Алексеевич	0000	0000	0002	0004	0001	0001	0002	0000	0000	0000	0000	0000	0000	0001	0000	0000	0002	0002	0001	0003	0001	0001	0000	0001	0000	0002	000024

Председатель территориальной избирательной комиссии Юрченко Н.А. Секретарь комиссии Осадчук С.В.

Выборы Президента Российской Федерации 18 марта 2018 года

ПРОТОКОЛ
территориальной избирательной комиссии об итогах голосования на территории Томская область, Муниципальное образование «Парабельский район»

Число участковых избирательных комиссий на соответствующей территории	23
Число поступивших протоколов участковых избирательных комиссий об итогах голосования, на основании которых составлен протокол территориальной избирательной комиссии об итогах голосования	23
Число избирательных участков, итоги голосования на которых были признаны недействительными	0
Общее число избирателей, включенных в списки избирателей на момент окончания голосования на избирательных участках, итоги голосования на которых были признаны недействительными	0

После предварительной проверки правильности составления протоколов участковых избирательных комиссий об итогах голосования территориальная избирательная комиссия путем суммирования данных, содержащихся в указанных протоколах участковых избирательных комиссий, у с т а н о в и л а:

1	Число избирателей, включенных в списки избирателей на момент окончания голосования	0	1	0	5	7	9
2	Число избирательных бюллетеней, полученных участковыми избирательными комиссиями	0	0	9	9	0	0
3	Число избирательных бюллетеней, выданных избирателям, проголосовавшим досрочно	0	0	0	6	3	4
4	Число избирательных бюллетеней, выданных участковыми избирательными комиссиями избирателям в помещениях для голосования в день голосования	0	0	6	0	4	2
5	Число избирательных бюллетеней, выданных избирателям, проголосовавшим вне помещений для голосования в день голосования	0	0	0	3	7	3
6	Число погашенных избирательных бюллетеней	0	0	2	8	5	1
7	Число избирательных бюллетеней, содержащихся в переносных ящиках для голосования	0	0	1	0	0	6
8	Число избирательных бюллетеней, содержащихся в стационарных ящиках для голосования	0	0	6	0	4	2
9	Число недействительных избирательных бюллетеней	0	0	0	1	0	3
10	Число действительных избирательных бюллетеней	0	0	6	9	4	5
11	Число утраченных избирательных бюллетеней	0	0	0	0	0	0
12	Число избирательных бюллетеней, не учтенных при получении	0	0	0	0	0	0
Фамилии, имена, отчества внесенных в избирательный бюллетень зарегистрированных кандидатов		Число голосов избирателей, поданных за каждого зарегистрированного кандидата					
13	Бабурин Сергей Николаевич	0	0	0	0	3	8
14	Грудинин Павел Николаевич	0	0	0	8	9	7
15	Жириновский Владимир Вольфович	0	0	0	6	9	9
16	Путин Владимир Владимирович	0	0	5	1	2	0
17	Собчак Ксения Анатольевна	0	0	0	0	8	0
18	Сурайкин Максим Александрович	0	0	0	0	3	7
19	Титов Борис Юрьевич	0	0	0	0	4	0
20	Явлинский Григорий Алексеевич	0	0	0	0	3	4

Председатель территориальной избирательной комиссии	Родионова С.Л.
Заместитель председателя комиссии	Карлина С.В.
Секретарь комиссии	Воронина Е.В.
Члены комиссии	Закамалдина Т.В.
	Золотухина И.В.
	Ковбаса А.Ф.
	Линова А.И.
	Перемитина М.В.
	Харитонов А.О.

Протокол подписан 19 марта 2018 года в 02 часа 35 минут

Выборы Президента Российской Федерации 18 марта 2018 года

СВОДНАЯ ТАБЛИЦА
территориальной избирательной комиссии об итогах голосования на территории Томская область, Муниципальное образование «Парабельский район»

Число участковых избирательных комиссий на соответствующей территории	23
Число поступивших протоколов участковых избирательных комиссий об итогах голосования, на основании которых составлен протокол территориальной избирательной комиссии об итогах голосования	23
Число избирательных участков, итоги голосования на которых были признаны недействительными	0
Общее число избирателей, включенных в списки избирателей на момент окончания голосования на избирательных участках, итоги голосования на которых были признаны недействительными	0

Данные протоколов участковых избирательных комиссий		УИК №574	УИК №575	УИК №576	УИК №577	УИК №578	УИК №579	УИК №580	УИК №581	УИК №582	УИК №583	УИК №584	УИК №585	УИК №586	УИК №587	УИК №588	УИК №589	УИК №590	УИК №591	УИК №592	УИК №593	УИК №594	УИК №595	УИК №596	Итого
1	Число избирателей, включенных в списки избирателей на момент окончания голосования	0057	0321	0855	0311	0113	0749	0221	0141	0064	0375	1502	1142	0450	0842	0996	0776	0223	0299	0085	0093	0338	0115	0511	010579
2	Число избирательных бюллетеней, полученных участковыми избирательными комиссиями	0050	0300	0810	0250	0100	0780	0220	0120	0050	0350	1330	1000	0450	0750	0900	0750	0220	0300	0080	0100	0330	0110	0550	009900
3	Число избирательных бюллетеней, выданных избирателям, проголосовавшим досрочно	0000	0000	0000	0000	0000	0000	0000	0000	0000	0000	0634	0000	0000	0000	0000	0000	0000	0000	0000	0000	0000	0000	0000	000634
4	Число избирательных бюллетеней, выданных участковыми избирательными комиссиями избирателям в помещениях для голосования в день голосования	0032	0187	0559	0179	0065	0382	0146	0102	0048	0228	0514	0697	0300	0452	0638	0501	0150	0184	0061	0044	0203	0070	0300	006042
5	Число избирательных бюллетеней, выданных избирателям, проголосовавшим вне помещений для голосования в день голосования	0002	0028	0032	0017	0015	0040	0009	0008	0000	0011	0044	0021	0007	0027	0026	0005	0013	0011	0006	0003	0008	0010	0030	000373
6	Число погашенных избирательных бюллетеней	0016	0085	0219	0054	0020	0358	0065	0010	0002	0111	0138	0282	0143	0271	0236	0244	0057	0105	0013	0053	0119	0030	0220	002851
7	Число избирательных бюллетеней, содержащихся в переносных ящиках для голосования	0002	0028	0032	0017	0015	0040	0009	0008	0000	0011	0677	0021	0007	0027	0026	0005	0013	0011	0006	0003	0008	0010	0030	001006
8	Число избирательных бюллетеней, содержащихся в стационарных ящиках для голосования	0032	0187	0559	0179	0065	0382	0146	0102	0048	0228	0514	0697	0300	0452	0638	0501	0150	0184	0061	0044	0203	0070	0300	006042
9	Число недействительных избирательных бюллетеней	0000	0005	0013	0002	0000	0000	0002	0000	0000	0000	0016	0008	0006	0001	0011	0005	0003	0003	0001	0001	0003	0000	0010	000103
10	Число действительных избирательных бюллетеней	0034	0210	0578	0194	0080	0422	0153	0110	0048	0239	1175	0710	0301	0469	0652	0495	0163	0192	0066	0046	0208	0080	0320	006945
11	Число утраченных избирательных бюллетеней	0000	0000	0000	0000	0000	0000	0000	0000	0000	0000	0000	0000	0000	0000	0000	0000	0000	0000	0000	0000	0000	0000	0000	000000
12	Число избирательных бюллетеней, не учтенных при получении	0000	0000	0000	0000	0000	0000	0000	0000	0000	0000	0000	0000	0000	0000	0000	0000	0000	0000	0000	0000	0000	0000	0000	000000
Фамилии, имена, отчества внесенных в избирательный бюллетень зарегистрированных кандидатов		Число голосов избирателей, поданных за каждого зарегистрированного кандидата																							
13	Бабурин Сергей Николаевич	0000	0000	0004	0003	0000	0002	0000	0000	0000	0001	0007	0009	0001	0002	0003	0002	0001	0000	0002	0000	0000	0000	0001	000038
14	Грудинин Павел Николаевич	0000	0012	0075	0031	0000	0042	0008	0019	0002	0024	0229	0098	0041	0067	0084	0096	0012	0011	0001	0004	0021	0004	0019	000897
15	Жириновский Владимир Вольфович	0003	0019	0052	0026	0006	0045	0019	0020	0006	0023	0102	0063	0030	0058	0057	0047	0010	0024	0016	0004	0022	0006	0041	000699
16	Путин Владимир Владимирович	0030	0176	0431	0130	0072	0320	0124	0070	0039	0190	0800	0516	0217	0329	0486	0337	0135	0147	0047	0040	0162	0068	0254	005120
17	Собчак Ксения Анатольевна	0000	0002	0007	0002	0001	0003	0000	0000	0001	0000	0017	0005	0005	0005	0008	0010	0001	0009	0000	0000	0000	0001	0003	000080
18	Сурайкин Максим Александрович	0000	0000	0003	0001	0000	0005	0001	0000	0000	0001	0003	0010	0002	0002	0003	0001	0002	0000	0000	0001	0000	0000	0001	000037
19	Титов Борис Юрьевич	0001	0000	0003	0001	0000	0004	0000	0001	0000	0000	0006	0006	0003	0007	0001	0001	0001	0000	0000	0000	0001	0000	0001	000040
20	Явлинский Григорий Алексеевич	0000	0001	0003	0000	0001	0001	0001	0000	0000	0000	0011	0003	0002	0003	0004	0001	0001	0001	0000	0000	0000	0000	0000	000034

Председатель территориальной избирательной комиссии Родионова С.Л. Секретарь комиссии Воронина Е.В.

Выборы Президента Российской Федерации 18 марта 2018 года

ПРОТОКОЛ
территориальной избирательной комиссии об итогах голосования на территории Томская область, Муниципальное образование «Первомайский район»

Число участковых избирательных комиссий на соответствующей территории	30
Число поступивших протоколов участковых избирательных комиссий об итогах голосования, на основании которых составлен протокол территориальной избирательной комиссии об итогах голосования	30
Число избирательных участков, итоги голосования на которых были признаны недействительными	0
Общее число избирателей, включенных в списки избирателей на момент окончания голосования на избирательных участках, итоги голосования на которых были признаны недействительными	0

После предварительной проверки правильности составления протоколов участковых избирательных комиссий об итогах голосования территориальная избирательная комиссия путем суммирования данных, содержащихся в указанных протоколах участковых избирательных комиссий, у с т а н о в и л а:

1	Число избирателей, включенных в списки избирателей на момент окончания голосования	0	1	4	3	1	1
2	Число избирательных бюллетеней, полученных участковыми избирательными комиссиями	0	1	4	2	9	0
3	Число избирательных бюллетеней, выданных избирателям, проголосовавшим досрочно	0	0	0	0	0	0
4	Число избирательных бюллетеней, выданных участковыми избирательными комиссиями избирателям в помещениях для голосования в день голосования	0	0	8	1	4	1
5	Число избирательных бюллетеней, выданных избирателям, проголосовавшим вне помещений для голосования в день голосования	0	0	0	4	7	4
6	Число погашенных избирательных бюллетеней	0	0	5	6	7	5
7	Число избирательных бюллетеней, содержащихся в переносных ящиках для голосования	0	0	0	4	7	4

8	Число избирательных бюллетеней, содержащихся в стационарных ящиках для голосования	0	0	8	1	4	1
9	Число недействительных избирательных бюллетеней	0	0	0	0	8	2
10	Число действительных избирательных бюллетеней	0	0	8	5	3	3
11	Число утраченных избирательных бюллетеней	0	0	0	0	0	0
12	Число избирательных бюллетеней, не учтенных при получении	0	0	0	0	0	0
Фамилии, имена, отчества внесенных в избирательный бюллетень зарегистрированных кандидатов		Число голосов избирателей, поданных за каждого зарегистрированного кандидата					
13	Бабурин Сергей Николаевич	0	0	0	0	4	5
14	Грудинин Павел Николаевич	0	0	1	1	3	9
15	Жириновский Владимир Вольфович	0	0	0	8	7	4
16	Путин Владимир Владимирович	0	0	6	2	9	7
17	Собчак Ксения Анатольевна	0	0	0	0	7	3
18	Сурайкин Максим Александрович	0	0	0	0	4	6
19	Титов Борис Юрьевич	0	0	0	0	2	9
20	Явлинский Григорий Алексеевич	0	0	0	0	3	0

Председатель территориальной избирательной комиссии — Исаева Т.А.

Заместитель председателя комиссии — Вялов В.В.

Секретарь комиссии — Седун В.И.

Члены комиссии — Бебенина О.А., Вертинский М.Ф., Глухова А.Б., Карчагина Т.А., Раудсепп Н.Г., Скажутина Т.Е.

Протокол подписан 19 марта 2018 года в 02 часа 58 минут

Выборы Президента Российской Федерации 18 марта 2018 года

СВОДНАЯ ТАБЛИЦА
территориальной избирательной комиссии об итогах голосования на территории Томская область, Муниципальное образование «Первомайский район»

Число участковых избирательных комиссий на соответствующей территории	30
Число поступивших протоколов участковых избирательных комиссий об итогах голосования, на основании которых составлен протокол территориальной избирательной комиссии об итогах голосования	30
Число избирательных участков, итоги голосования на которых были признаны недействительными	0
Общее число избирателей, включенных в списки избирателей на момент окончания голосования на избирательных участках, итоги голосования на которых были признаны недействительными	0

Данные протоколов участковых избирательных комиссий		УИК №597	УИК №598	УИК №599	УИК №600	УИК №601	УИК №602	УИК №603	УИК №604	УИК №605	УИК №606	УИК №607	УИК №608	УИК №609	УИК №610	УИК №611	УИК №612	УИК №613	УИК №614	УИК №615	УИК №616	УИК №617	УИК №618	УИК №619	УИК №620	УИК №621	УИК №622	УИК №623	УИК №624	УИК №625	УИК №626	Итого
1	Число избирателей, включенных в списки избирателей на момент окончания голосования	1008	0257	0249	0116	0779	0737	0059	0035	0717	0105	0202	0147	0319	0214	1705	1529	1625	0888	0627	0300	0287	0202	0179	0347	0499	0374	0186	0158	0359	0102	014311
2	Число избирательных бюллетеней, полученных участковыми избирательными комиссиями	1020	0250	0250	0110	0830	0770	0060	0040	0720	0100	0200	0120	0330	0200	1700	1500	1620	0900	0620	0300	0300	0200	0160	0330	0500	0360	0180	0160	0360	0100	014290
3	Число избирательных бюллетеней, выданных избирателям, проголосовавшим досрочно	0000	0000	0000	0000	0000	0000	0000	0000	0000	0000	0000	0000	0000	0000	0000	0000	0000	0000	0000	0000	0000	0000	0000	0000	0000	0000	0000	0000	0000	0000	000000
4	Число избирательных бюллетеней, выданных участковыми избирательными комиссиями избирателям в помещениях для голосования в день голосования	0552	0123	0156	0083	0400	0393	0051	0024	0365	0060	0120	0109	0244	0149	1041	0775	0972	0430	0398	0139	0143	0161	0093	0220	0271	0222	0107	0098	0191	0051	008141
5	Число избирательных бюллетеней, выданных избирателям, проголосовавшим вне помещений для голосования в день голосования	0011	0007	0004	0004	0027	0027	0008	0000	0034	0007	0006	0001	0014	0023	0023	0053	0005	0038	0023	0007	0018	0008	0011	0025	0049	0017	0008	0005	0011	0000	000474
6	Число погашенных избирательных бюллетеней	0457	0120	0090	0023	0403	0350	0001	0016	0321	0033	0074	0010	0072	0028	0636	0672	0643	0432	0199	0154	0139	0031	0056	0085	0180	0121	0065	0057	0158	0049	005675
7	Число избирательных бюллетеней, содержащихся в переносных ящиках для голосования	0011	0007	0004	0004	0027	0027	0008	0000	0034	0007	0006	0001	0014	0023	0023	0053	0005	0038	0023	0007	0018	0008	0011	0025	0049	0017	0008	0005	0011	0000	000474
8	Число избирательных бюллетеней, содержащихся в стационарных ящиках для голосования	0552	0123	0156	0083	0400	0393	0051	0024	0365	0060	0120	0109	0244	0149	1041	0775	0972	0430	0398	0139	0143	0161	0093	0220	0271	0222	0107	0098	0191	0051	008141
9	Число недействительных избирательных бюллетеней	0008	0000	0003	0000	0005	0006	0000	0000	0007	0000	0000	0000	0002	0000	0009	0012	0010	0005	0004	0000	0001	0000	0000	0002	0003	0000	0000	0000	0001	0000	000082
10	Число действительных избирательных бюллетеней	0555	0130	0157	0087	0422	0414	0059	0024	0392	0067	0126	0110	0256	0172	1055	0816	0967	0463	0417	0146	0160	0168	0104	0243	0317	0239	0112	0103	0201	0051	008533
11	Число утраченных избирательных бюллетеней	0000	0000	0000	0000	0000	0000	0000	0000	0000	0000	0000	0000	0000	0000	0000	0000	0000	0000	0000	0000	0000	0000	0000	0000	0000	0000	0000	0000	0000	0000	000000
12	Число избирательных бюллетеней, не учтенных при получении	0000	0000	0000	0000	0000	0000	0000	0000	0000	0000	0000	0000	0000	0000	0000	0000	0000	0000	0000	0000	0000	0000	0000	0000	0000	0000	0000	0000	0000	0000	000000
Фамилии, имена, отчества внесенных в избирательный бюллетень зарегистрированных кандидатов		Число голосов избирателей, поданных за каждого зарегистрированного кандидата																														
13	Бабурин Сергей Николаевич	0000	0001	0000	0000	0003	0004	0000	0002	0000	0001	0001	0001	0000	0005	0005	0005	0006	0005	0001	0000	0000	0002	0000	0000	0001	0002	0000	0001	0001	0000	000045
14	Грудинин Павел Николаевич	0053	0005	0024	0012	0072	0058	0009	0005	0036	0006	0003	0043	0021	0195	0151	0162	0054	0057	0015	0023	0024	0019	0009	0023	0046	0018	0012	0006	0004	0004	001139
15	Жириновский Владимир Вольфович	0070	0017	0024	0011	0033	0040	0009	0001	0071	0008	0007	0016	0018	0094	0060	0091	0029	0035	0012	0018	0022	0016	0025	0046	0022	0008	0006	0025	0004	0000	000874
16	Путин Владимир Владимирович	0416	0105	0104	0063	0301	0305	0039	0018	0275	0053	0108	0088	0174	0130	0744	0579	0361	0320	0116	0116	0115	0064	0201	0235	0192	0092	0087	0156	0043	0000	006297
17	Собчак Ксения Анатольевна	0010	0000	0003	0000	0004	0004	0001	0000	0003	0000	0001	0000	0001	0000	0011	0010	0002	0002	0002	0000	0000	0001	0003	0006	0002	0000	0001	0002	0000	0000	000073
18	Сурайкин Максим Александрович	0003	0000	0002	0000	0006	0002	0000	0000	0001	0000	0000	0000	0001	0000	0001	0006	0004	0002	0001	0003	0002	0002	0002	0002	0000	0000	0001	0000	0000	0000	000046
19	Титов Борис Юрьевич	0001	0001	0000	0000	0001	0000	0000	0000	0003	0000	0002	0000	0000	0000	0002	0004	0004	0000	0000	0000	0000	0000	0002	0004	0002	0000	0001	0004	0000	0000	000029
20	Явлинский Григорий Алексеевич	0002	0001	0000	0001	0002	0001	0001	0000	0001	0000	0000	0003	0000	0003	0003	0001	0004	0000	0000	0000	0000	0000	0001	0000	0001	0000	0000	0004	0000	0000	000030

Председатель территориальной избирательной комиссии Исаева Т.А. Секретарь комиссии Седун В.И.

Выборы Президента Российской Федерации 18 марта 2018 года

ПРОТОКОЛ
территориальной избирательной комиссии об итогах голосования на территории Томская область, Городской округ «Закрытое административно-территориальное образование Северск»

Число участковых избирательных комиссий на соответствующей территории	45
Число поступивших протоколов участковых избирательных комиссий об итогах голосования, на основании которых составлен протокол территориальной избирательной комиссии об итогах голосования	45
Число избирательных участков, итоги голосования на которых были признаны недействительными	0
Общее число избирателей, включенных в списки избирателей на момент окончания голосования на избирательных участках, итоги голосования на которых были признаны недействительными	0

После предварительной проверки правильности составления протоколов участковых избирательных комиссий об итогах голосования территориальная избирательная комиссия путем суммирования данных, содержащихся в указанных протоколах участковых избирательных комиссий, у с т а н о в и л а:

1	Число избирателей, включенных в списки избирателей на момент окончания голосования	0	9	0	5	2	2
2	Число избирательных бюллетеней, полученных участковыми избирательными комиссиями	0	8	7	1	0	0
3	Число избирательных бюллетеней, выданных избирателям, проголосовавшим досрочно	0	0	0	0	0	0
4	Число избирательных бюллетеней, выданных участковыми избирательными комиссиями избирателям в помещениях для голосования в день голосования	0	5	6	6	5	2
5	Число избирательных бюллетеней, выданных избирателям, проголосовавшим вне помещений для голосования в день голосования	0	0	2	0	8	6
6	Число погашенных избирательных бюллетеней	0	2	8	3	6	2
7	Число избирательных бюллетеней, содержащихся в переносных ящиках для голосования	0	0	2	0	8	5
8	Число избирательных бюллетеней, содержащихся в стационарных ящиках для голосования	0	5	6	5	7	7
9	Число недействительных избирательных бюллетеней	0	0	0	7	7	2
10	Число действительных избирательных бюллетеней	0	5	7	8	9	0
11	Число утраченных избирательных бюллетеней	0	0	0	0	0	0
12	Число избирательных бюллетеней, не учтенных при получении	0	0	0	0	0	0
Фамилии, имена, отчества внесенных в избирательный бюллетень зарегистрированных кандидатов		Число голосов избирателей, поданных за каждого зарегистрированного кандидата					
13	Бабурин Сергей Николаевич	0	0	0	4	7	6
14	Грудинин Павел Николаевич	0	1	0	1	2	6
15	Жириновский Владимир Вольфович	0	0	4	6	9	3
16	Путин Владимир Владимирович	0	3	9	3	3	3
17	Собчак Ксения Анатольевна	0	0	1	3	6	7
18	Сурайкин Максим Александрович	0	0	0	4	5	9
19	Титов Борис Юрьевич	0	0	0	6	5	8
20	Явлинский Григорий Алексеевич	0	0	0	7	7	8

Председатель территориальной избирательной комиссии — Иглаков И.А.

Заместитель председателя комиссии — Королева Л.В.

Секретарь комиссии — Середкина Г.Ф.

Члены комиссии — Донец Е.В., Егоренков Д.В., Кривонос А.Н., Мазгалин Е.В., Нагорняк Т.В., Петракова О.В., Чеботарев С.В.

Протокол подписан 19 марта 2018 года в 04 часа 50 минут

Выборы Президента Российской Федерации 18 марта 2018 года

СВОДНАЯ ТАБЛИЦА
территориальной избирательной комиссии об итогах голосования на территории Томская область, Городской округ «Закрытое административно-территориальное образование Северск»

Число участковых избирательных комиссий на соответствующей территории	45
Число поступивших протоколов участковых избирательных комиссий об итогах голосования, на основании которых составлен протокол территориальной избирательной комиссии об итогах голосования	45
Число избирательных участков, итоги голосования на которых были признаны недействительными	0
Общее число избирателей, включенных в списки избирателей на момент окончания голосования на избирательных участках, итоги голосования на которых были признаны недействительными	0

Данные протоколов участковых избирательных комиссий		УИК №211	УИК №212	УИК №213	УИК №214	УИК №215	УИК №216	УИК №217	УИК №218	УИК №219	УИК №220	УИК №221	УИК №222	УИК №223	УИК №224	УИК №225	УИК №226	УИК №227	УИК №228	УИК №229	УИК №230	УИК №231	УИК №232	УИК №233	УИК №234	УИК №235	УИК №236	УИК №237	УИК №238	УИК №239	УИК №240	УИК №241	УИК №242	УИК №243	УИК №244	УИК №245	УИК №246	УИК №247	УИК №248	УИК №249	УИК №250	УИК №251	УИК №252	УИК №253	УИК №254	УИК №255	Итого
1	Число избирателей, включенных в списки избирателей на момент окончания голосования	0703	1094	2263	0183	2147	2117	2013	2124	2001	2269	2043	2489	2273	2849	1913	2146	2329	2087	2293	2547	2378	1969	2088	2477	1994	2216	2556	2129	2452	2046	2581	2092	2181	2166	2246	1153	2647	2566	0213	2242	2664	0589	2359	2133	0502	090522
2	Число избирательных бюллетеней, полученных участковыми избирательными комиссиями	0700	1000	2200	0300	2100	2100	1900	2100	1900	2200	1900	2400	2200	2500	1800	2100	2300	2000	2200	2400	2300	1900	2000	2400	1900	2200	2500	2000	2400	2000	2600	2000	2100	2100	2200	1000	2400	2500	0300	2200	2600	0400	2300	2100	0400	087100
3	Число избирательных бюллетеней, выданных избирателям, проголосовавшим досрочно	0000	0000	0000	0000	0000	0000	0000	0000	0000	0000	0000	0000	0000	0000	0000	0000	0000	0000	0000	0000	0000	0000	0000	0000	0000	0000	0000	0000	0000	0000	0000	0000	0000	0000	0000	0000	0000	0000	0000	0000	0000	0000	0000	0000	0000	000000
4	Число избирательных бюллетеней, выданных участковыми избирательными комиссиями избирателям в помещениях для голосования в день голосования	0393	0614	1436	0011	1296	1321	1245	1348	1243	1369	1233	1459	1455	1812	1137	1287	1345	1316	1515	1581	1541	1123	1335	1541	1287	1370	1755	1318	1691	1394	1840	1218	1512	1339	1491	0829	1811	1705	0108	1409	1705	0363	1168	1146	0237	056652
5	Число избирательных бюллетеней, выданных избирателям, проголосовавшим вне помещений для голосования в день голосования	0018	0008	0060	0139	0026	0056	0098	0050	0048	0044	0017	0044	0033	0036	0036	0037	0046	0036	0023	0060	0061	0043	0039	0048	0041	0040	0033	0052	0046	0045	0028	0088	0028	0053	0048	0005	0044	0026	0078	0039	0057	0010	0090	0057	0071	002086
6	Число погашенных избирательных бюллетеней	0289	0378	0704	0150	0778	0723	0557	0702	0609	0787	0650	0897	0712	0652	0627	0776	0909	0648	0662	0759	0698	0734	0626	0811	0572	0790	0712	0630	0663	0561	0732	0694	0560	0708	0661	0166	0545	0769	0113	0752	0838	0027	1042	0897	0092	028362
7	Число избирательных бюллетеней, содержащихся в переносных ящиках для голосования	0018	0008	0060	0139	0026	0056	0098	0050	0048	0044	0017	0044	0033	0036	0036	0037	0046	0036	0023	0060	0061	0043	0039	0048	0041	0040	0033	0052	0046	0045	0028	0088	0028	0053	0048	0005	0044	0026	0078	0039	0057	0010	0090	0057	0071	002085
8	Число избирательных бюллетеней, содержащихся в стационарных ящиках для голосования	0393	0614	1436	0011	1295	1321	1245	1345	1243	1367	1231	1459	1398	1812	1137	1287	1345	1314	1512	1581	1541	1123	1335	1541	1286	1370	1755	1318	1691	1393	1840	1218	1512	1338	1490	0829	1811	1705	0108	1409	1704	0363	1168	1146	0237	056577
9	Число недействительных избирательных бюллетеней	0004	0007	0017	0001	0018	0020	0012	0010	0026	0014	0022	0019	0017	0032	0013	0020	0016	0018	0017	0026	0014	0012	0018	0020	0029	0016	0016	0010	0021	0015	0023	0019	0017	0025	0028	0010	0022	0029	0005	0022	0024	0007	0019	0019	0002	000772
10	Число действительных избирательных бюллетеней	0407	0615	1479	0149	1303	1357	1331	1385	1265	1397	1226	1484	1414	1816	1160	1304	1375	1332	1518	1615	1588	1154	1356	1569	1298	1394	1772	1360	1716	1423	1845	1287	1523	1366	1510	0824	1833	1704	0181	1423	1737	0366	1239	1184	0306	057890
11	Число утраченных избирательных бюллетеней	0000	0000	0000	0000	0000	0000	0000	0000	0000	0000	0000	0000	0000	0000	0000	0000	0000	0000	0000	0000	0000	0000	0000	0000	0000	0000	0000	0000	0000	0000	0000	0000	0000	0000	0000	0000	0000	0000	0000	0000	0000	0000	0000	0000	0000	000000
12	Число избирательных бюллетеней, не учтенных при получении	0000	0000	0000	0000	0000	0000	0000	0000	0000	0000	0000	0000	0000	0000	0000	0000	0000	0000	0000	0000	0000	0000	0000	0000	0000	0000	0000	0000	0000	0000	0000	0000	0000	0000	0000	0000	0000	0000	0000	0000	0000	0000	0000	0000	0000	000000
Фамилии, имена, отчества внесенных в избирательный бюллетень зарегистрированных кандидатов		Число голосов избирателей, поданных за каждого зарегистрированного кандидата																																													
13	Бабурин Сергей Николаевич	0005	0004	0011	0002	0009	0014	0015	0008	0019	0018	0009	0014	0018	0015	0006	0013	0014	0004	0016	0006	0011	0014	0012	0011	0004	0008	0014	0011	0016	0010	0016	0012	0015	0009	0012	0002	0012	0011	0003	0011	0013	0003	0009	0007	0002	000476
14	Грудинин Павел Николаевич	0076	0118	0237	0032	0230	0208	0227	0264	0255	0237	0247	0262	0255	0302	0197	0229	0224	0232	0311	0274	0305	0207	0229	0281	0247	0264	0346	0220	0292	0233	0324	0205	0257	0238	0256	0149	0300	0269	0020	0272	0308	0068	0203	0190	0026	010126
15	Жириновский Владимир Вольфович	0032	0061	0137	0010	0112	0093	0087	0099	0078	0129	0130	0137	0133	0158	0099	0128	0121	0126	0112	0130	0128	0103	0128	0136	0131	0107	0108	0111	0103	0092	0133	0086	0108	0112	0129	0037	0177	0136	0012	0093	0125	0031	0112	0107	0036	004693
16	Путин Владимир Владимирович	0271	0412	1011	0098	0866	0960	0926	0930	0818	0928	0774	0976	0923	1257	0816	0856	0936	0904	0982	1111	1067	0774	0932	1049	0854	0936	1184	0951	1200	0987	1263	0900	1043	0924	1026	0587	1263	1183	0138	0953	1187	0240	0874	0827	0236	039333
17	Собчак Ксения Анатольевна	0010	0007	0032	0000	0037	0032	0033	0032	0039	0039	0031	0034	0033	0035	0012	0035	0027	0024	0033	0030	0039	0022	0026	0047	0022	0032	0049	0025	0038	0054	0060	0039	0048	0029	0041	0020	0036	0042	0006	0038	0045	0013	0008	0030	0003	001367
18	Сурайкин Максим Александрович	0003	0003	0009	0001	0011	0013	0014	0016	0011	0015	0009	0017	0009	0010	0009	0010	0018	0009	0011	0016	0011	0009	0007	0011	0009	0014	0010	0017	0014	0017	0009	0017	0014	0009	0006	0003	0008	0014	0000	0011	0006	0006	0006	0013	0010	000459
19	Титов Борис Юрьевич	0005	0002	0022	0003	0015	0016	0014	0014	0021	0015	0014	0020	0013	0016	0011	0012	0016	0017	0024	0018	0011	0009	0007	0019	0016	0017	0038	0016	0025	0009	0025	0012	0018	0023	0021	0008	0009	0023	0001	0024	0016	0002	0006	0013	0007	000658
20	Явлинский Григорий Алексеевич	0005	0008	0020	0003	0023	0021	0015	0022	0024	0016	0012	0024	0030	0023	0010	0021	0019	0017	0029	0030	0016	0016	0015	0015	0015	0016	0023	0009	0028	0021	0015	0016	0020	0022	0019	0018	0020	0026	0001	0021	0037	0003	0010	0003	0001	000778

Председатель территориальной избирательной комиссии Иглатов И.А. Секретарь комиссии Середкина Г.Ф.

ОФИЦИАЛЬНО

Выборы Президента Российской Федерации 18 марта 2018 года

ПРОТОКОЛ
территориальной избирательной комиссии об итогах голосования на территории Томская область, Муниципальное образование «Город Стрежевой»

Число участковых избирательных комиссий на соответствующей территории	12
Число поступивших протоколов участковых избирательных комиссий об итогах голосования, на основании которых составлен протокол территориальной избирательной комиссии об итогах голосования	12
Число избирательных участков, итоги голосования на которых были признаны недействительными	0
Общее число избирателей, включенных в списки избирателей на момент окончания голосования на избирательных участках, итоги голосования на которых были признаны недействительными	0

После предварительной проверки правильности составления протоколов участковых избирательных комиссий об итогах голосования территориальная избирательная комиссия путем суммирования данных, содержащихся в указанных протоколах участковых избирательных комиссий, у с т а н о в и л а:

1	Число избирателей, включенных в списки избирателей на момент окончания голосования	0	2	9	6	5	2
2	Число избирательных бюллетеней, полученных участковыми избирательными комиссиями	0	2	5	1	0	0
3	Число избирательных бюллетеней, выданных избирателям, проголосовавшим досрочно	0	0	0	0	0	0
4	Число избирательных бюллетеней, выданных участковыми избирательными комиссиями избирателям в помещениях для голосования в день голосования	0	1	7	1	9	7
5	Число избирательных бюллетеней, выданных избирателям, проголосовавшим вне помещений для голосования в день голосования	0	0	0	3	3	8
6	Число погашенных избирательных бюллетеней	0	0	7	5	6	5
7	Число избирательных бюллетеней, содержащихся в переносных ящиках для голосования	0	0	0	3	3	8
8	Число избирательных бюллетеней, содержащихся в стационарных ящиках для голосования	0	1	7	1	9	6
9	Число недействительных избирательных бюллетеней	0	0	0	1	9	1
10	Число действительных избирательных бюллетеней	0	1	7	3	4	3
11	Число утраченных избирательных бюллетеней	0	0	0	0	0	0
12	Число избирательных бюллетеней, не учтенных при получении	0	0	0	0	0	0
Фамилии, имена, отчества внесенных в избирательный бюллетень зарегистрированных кандидатов		Число голосов избирателей, поданных за каждого зарегистрированного кандидата					
13	Бабурин Сергей Николаевич	0	0	0	0	7	2
14	Грудинин Павел Николаевич	0	0	2	3	1	2
15	Жириновский Владимир Вольфович	0	0	1	0	9	9
16	Путин Владимир Владимирович	0	1	3	3	7	6
17	Собчак Ксения Анатольевна	0	0	0	2	0	7
18	Сурайкин Максим Александрович	0	0	0	0	8	2
19	Титов Борис Юрьевич	0	0	0	1	0	2
20	Явлинский Григорий Алексеевич	0	0	0	0	9	3

Председатель территориальной избирательной комиссии	Кулик Н.Н.
Заместитель председателя комиссии	Бобкова Ю.С.
Секретарь комиссии	Орлова Е.В.
Члены комиссии	Бондаренко Е.Н., Вовк И.И., Петрук Ю.В., Сиромаха О.И., Шихалева В.А.

Протокол подписан 19 марта 2018 года в 01 час 40 минут

Выборы Президента Российской Федерации 18 марта 2018 года

СВОДНАЯ ТАБЛИЦА
территориальной избирательной комиссии об итогах голосования на территории Томская область, Муниципальное образование «Город Стрежевой»

Число участковых избирательных комиссий на соответствующей территории	12
Число поступивших протоколов участковых избирательных комиссий об итогах голосования, на основании которых составлен протокол территориальной избирательной комиссии об итогах голосования	12
Число избирательных участков, итоги голосования на которых были признаны недействительными	0
Общее число избирателей, включенных в списки избирателей на момент окончания голосования на избирательных участках, итоги голосования на которых были признаны недействительными	0

Данные протоколов участковых избирательных комиссий		УИК №356	УИК №357	УИК №358	УИК №359	УИК №360	УИК №361	УИК №362	УИК №363	УИК №364	УИК №365	УИК №366	УИК №367	Итого
1	Число избирателей, включенных в списки избирателей на момент окончания голосования	2460	2576	2418	1990	2755	2565	2502	2458	2465	2488	2714	2261	029652
2	Число избирательных бюллетеней, полученных участковыми избирательными комиссиями	2000	2200	2000	1800	2300	2200	2200	2100	2100	2100	2200	1900	025100
3	Число избирательных бюллетеней, выданных избирателям, проголосовавшим досрочно	0000	0000	0000	0000	0000	0000	0000	0000	0000	0000	0000	0000	000000
4	Число избирательных бюллетеней, выданных участковыми избирательными комиссиями избирателям в помещениях для голосования в день голосования	1335	1549	1351	1086	1552	1627	1536	1396	1445	1574	1477	1269	017197
5	Число избирательных бюллетеней, выданных избирателям, проголосовавшим вне помещений для голосования в день голосования	0043	0037	0022	0023	0020	0030	0026	0018	0020	0033	0028	0038	000338
6	Число погашенных избирательных бюллетеней	0622	0614	0627	0691	0728	0543	0638	0686	0635	0493	0695	0593	007565
7	Число избирательных бюллетеней, содержащихся в переносных ящиках для голосования	0043	0037	0022	0023	0020	0030	0026	0018	0020	0033	0028	0038	000338
8	Число избирательных бюллетеней, содержащихся в стационарных ящиках для голосования	1334	1549	1351	1086	1552	1627	1536	1396	1445	1574	1477	1269	017196
9	Число недействительных избирательных бюллетеней	0015	0015	0019	0012	0017	0020	0013	0016	0013	0015	0028	0008	000191
10	Число действительных избирательных бюллетеней	1362	1571	1354	1097	1555	1637	1549	1398	1452	1592	1477	1299	017343
11	Число утраченных избирательных бюллетеней	0000	0000	0000	0000	0000	0000	0000	0000	0000	0000	0000	0000	000000
12	Число избирательных бюллетеней, не учтенных при получении	0000	0000	0000	0000	0000	0000	0000	0000	0000	0000	0000	0000	000000
Фамилии, имена, отчества внесенных в избирательный бюллетень зарегистрированных кандидатов		Число голосов избирателей, поданных за каждого зарегистрированного кандидата												
13	Бабурин Сергей Николаевич	0001	0006	0003	0007	0006	0006	0005	0007	0008	0014	0005	0004	000072
14	Грудинин Павел Николаевич	0169	0212	0158	0147	0221	0223	0220	0196	0198	0209	0212	0147	002312
15	Жириновский Владимир Вольфович	0093	0085	0104	0084	0097	0117	0092	0081	0095	0074	0099	0078	001099
16	Путин Владимир Владимирович	1065	1220	1056	0831	1180	1245	1176	1067	1115	1261	1121	1039	013376
17	Собчак Ксения Анатольевна	0015	0012	0016	0013	0020	0020	0029	0027	0012	0012	0016	0015	000207
18	Сурайкин Максим Александрович	0007	0012	0007	0003	0009	0009	0008	0001	0006	0004	0007	0009	000082
19	Титов Борис Юрьевич	0007	0011	0005	0005	0007	0010	0013	0008	0015	0010	0008	0003	000102
20	Явлинский Григорий Алексеевич	0005	0013	0005	0007	0015	0007	0006	0011	0003	0008	0009	0004	000093

Председатель территориальной избирательной комиссии Кулик Н.Н. Секретарь комиссии Орлова Е.В.

Выборы Президента Российской Федерации 18 марта 2018 года

ПРОТОКОЛ
территориальной избирательной комиссии об итогах голосования на территории Томская область, Муниципальное образование «Тегульдетский район»

Число участковых избирательных комиссий на соответствующей территории	15
Число поступивших протоколов участковых избирательных комиссий об итогах голосования, на основании которых составлен протокол территориальной избирательной комиссии об итогах голосования	15
Число избирательных участков, итоги голосования на которых были признаны недействительными	0
Общее число избирателей, включенных в списки избирателей на момент окончания голосования на избирательных участках, итоги голосования на которых были признаны недействительными	0

После предварительной проверки правильности составления протоколов участковых избирательных комиссий об итогах голосования территориальная избирательная комиссия путем суммирования данных, содержащихся в указанных протоколах участковых избирательных комиссий, у с т а н о в и л а:

1	Число избирателей, включенных в списки избирателей на момент окончания голосования	0	0	5	3	0	8
2	Число избирательных бюллетеней, полученных участковыми избирательными комиссиями	0	0	5	1	5	2
3	Число избирательных бюллетеней, выданных избирателям, проголосовавшим досрочно	0	0	0	0	0	0
4	Число избирательных бюллетеней, выданных участковыми избирательными комиссиями избирателям в помещениях для голосования в день голосования	0	0	2	9	8	2
5	Число избирательных бюллетеней, выданных избирателям, проголосовавшим вне помещений для голосования в день голосования	0	0	0	1	9	8
6	Число погашенных избирательных бюллетеней	0	0	1	9	7	2
7	Число избирательных бюллетеней, содержащихся в переносных ящиках для голосования	0	0	0	1	9	8
8	Число избирательных бюллетеней, содержащихся в стационарных ящиках для голосования	0	0	2	9	8	2
9	Число недействительных избирательных бюллетеней	0	0	0	0	4	6
10	Число действительных избирательных бюллетеней	0	0	3	1	3	4
11	Число утраченных избирательных бюллетеней	0	0	0	0	0	0
12	Число избирательных бюллетеней, не учтенных при получении	0	0	0	0	0	0
Фамилии, имена, отчества внесенных в избирательный бюллетень зарегистрированных кандидатов		Число голосов избирателей, поданных за каждого зарегистрированного кандидата					
13	Бабурин Сергей Николаевич	0	0	0	0	2	1
14	Грудинин Павел Николаевич	0	0	0	3	5	2
15	Жириновский Владимир Вольфович	0	0	0	2	8	9
16	Путин Владимир Владимирович	0	0	2	3	8	7
17	Собчак Ксения Анатольевна	0	0	0	0	3	3
18	Сурайкин Максим Александрович	0	0	0	0	2	2
19	Титов Борис Юрьевич	0	0	0	0	1	0
20	Явлинский Григорий Алексеевич	0	0	0	0	2	0

Председатель территориальной избирательной комиссии	Пересыпкин А.М.
Заместитель председателя комиссии	Барсалимова Г.Н.
Секретарь комиссии	Данилова Т.Г.
Члены комиссии	Кизилова Т.Л., Стельмах Н.В., Ушаков В.Г.

Протокол подписан 19 марта 2018 года в 00 часов 37 минут

Выборы Президента Российской Федерации 18 марта 2018 года

СВОДНАЯ ТАБЛИЦА
территориальной избирательной комиссии об итогах голосования на территории Томская область, Муниципальное образование «Тегульдетский район»

Число участковых избирательных комиссий на соответствующей территории	15
Число поступивших протоколов участковых избирательных комиссий об итогах голосования, на основании которых составлен протокол территориальной избирательной комиссии об итогах голосования	15
Число избирательных участков, итоги голосования на которых были признаны недействительными	0
Общее число избирателей, включенных в списки избирателей на момент окончания голосования на избирательных участках, итоги голосования на которых были признаны недействительными	0

Данные протоколов участковых избирательных комиссий		УИК №627	УИК №628	УИК №629	УИК №630	УИК №631	УИК №632	УИК №633	УИК №634	УИК №635	УИК №636	УИК №637	УИК №638	УИК №639	УИК №640	УИК №642	Итого
1	Число избирателей, включенных в списки избирателей на момент окончания голосования	0040	0040	0047	0124	0062	0411	0362	0410	1167	1098	0612	0174	0294	0068	0399	005308
2	Число избирательных бюллетеней, полученных участковыми избирательными комиссиями	0050	0037	0052	0140	0058	0400	0350	0400	1100	1000	0600	0190	0300	0075	0400	005152
3	Число избирательных бюллетеней, выданных избирателям, проголосовавшим досрочно	0000	0000	0000	0000	0000	0000	0000	0000	0000	0000	0000	0000	0000	0000	0000	000000
4	Число избирательных бюллетеней, выданных участковыми избирательными комиссиями избирателям в помещениях для голосования в день голосования	0024	0030	0034	0073	0036	0264	0185	0229	0675	0578	0330	0099	0168	0043	0214	002982
5	Число избирательных бюллетеней, выданных избирателям, проголосовавшим вне помещений для голосования в день голосования	0000	0000	0001	0002	0004	0003	0020	0023	0022	0030	0048	0015	0018	0000	0012	000198
6	Число погашенных избирательных бюллетеней	0026	0007	0017	0065	0018	0133	0145	0148	0403	0392	0222	0076	0114	0032	0174	001972
7	Число избирательных бюллетеней, содержащихся в переносных ящиках для голосования	0000	0000	0001	0002	0004	0003	0020	0023	0022	0030	0048	0015	0018	0000	0012	000198
8	Число избирательных бюллетеней, содержащихся в стационарных ящиках для голосования	0024	0030	0034	0073	0036	0264	0185	0229	0675	0578	0330	0099	0168	0043	0214	002982
9	Число недействительных избирательных бюллетеней	0001	0000	0000	0002	0001	0002	0003	0002	0015	0009	0004	0000	0001	0003	0003	000046
10	Число действительных избирательных бюллетеней	0023	0030	0035	0073	0039	0265	0202	0250	0682	0599	0374	0114	0185	0040	0223	003134
11	Число утраченных избирательных бюллетеней	0000	0000	0000	0000	0000	0000	0000	0000	0000	0000	0000	0000	0000	0000	0000	000000
12	Число избирательных бюллетеней, не учтенных при получении	0000	0000	0000	0000	0000	0000	0000	0000	0000	0000	0000	0000	0000	0000	0000	000000
Фамилии, имена, отчества внесенных в избирательный бюллетень зарегистрированных кандидатов		Число голосов избирателей, поданных за каждого зарегистрированного кандидата															
13	Бабурин Сергей Николаевич	0000	0000	0002	0000	0000	0001	0004	0001	0003	0007	0002	0000	0000	0000	0001	000021
14	Грудинин Павел Николаевич	0000	0002	0000	0001	0005	0033	0041	0036	0094	0074	0019	0007	0008	0005	0027	000352
15	Жириновский Владимир Вольфович	0001	0005	0001	0009	0001	0020	0021	0022	0059	0056	0057	0008	0011	0006	0012	000289
16	Путин Владимир Владимирович	0022	0021	0031	0059	0033	0206	0134	0180	0506	0440	0292	0098	0158	0026	0181	002387
17	Собчак Ксения Анатольевна	0000	0002	0000	0001	0000	0002	0001	0004	0009	0003	0000	0000	0007	0003	0001	000033
18	Сурайкин Максим Александрович	0000	0000	0000	0003	0000	0001	0001	0006	0002	0006	0002	0001	0000	0000	0000	000022
19	Титов Борис Юрьевич	0000	0000	0001	0000	0000	0000	0000	0000	0003	0006	0000	0000	0000	0000	0000	000010
20	Явлинский Григорий Алексеевич	0000	0000	0000	0000	0000	0002	0000	0001	0006	0007	0002	0000	0001	0000	0001	000020

Председатель территориальной избирательной комиссии Пересыпкин А.М. Секретарь комиссии Данилова Т.Г.

Выборы Президента Российской Федерации 18 марта 2018 года

ПРОТОКОЛ
территориальной избирательной комиссии об итогах голосования на территории Томская область, Муниципальное образование «Город Томск», Кировский район

Число участковых избирательных комиссий на соответствующей территории	57
Число поступивших протоколов участковых избирательных комиссий об итогах голосования, на основании которых составлен протокол территориальной избирательной комиссии об итогах голосования	57
Число избирательных участков, итоги голосования на которых были признаны недействительными	0
Общее число избирателей, включенных в списки избирателей на момент окончания голосования на избирательных участках, итоги голосования на которых были признаны недействительными	0

После предварительной проверки правильности составления протоколов участковых избирательных комиссий об итогах голосования территориальная избирательная комиссия путем суммирования данных, содержащихся в указанных протоколах участковых избирательных комиссий, у с т а н о в и л а:

1	Число избирателей, включенных в списки избирателей на момент окончания голосования	0	8	2	6	6	3
2	Число избирательных бюллетеней, полученных участковыми избирательными комиссиями	0	6	8	4	0	0
3	Число избирательных бюллетеней, выданных избирателям, проголосовавшим досрочно	0	0	0	0	0	0
4	Число избирательных бюллетеней, выданных участковыми избирательными комиссиями избирателям в помещениях для голосования в день голосования	0	4	8	2	8	1
5	Число избирательных бюллетеней, выданных избирателям, проголосовавшим вне помещений для голосования в день голосования	0	0	2	0	3	6
6	Число погашенных избирательных бюллетеней	0	1	8	0	8	3
7	Число избирательных бюллетеней, содержащихся в переносных ящиках для голосования	0	0	2	0	3	6
8	Число избирательных бюллетеней, содержащихся в стационарных ящиках для голосования	0	4	8	2	6	8
9	Число недействительных избирательных бюллетеней	0	0	0	6	1	4
10	Число действительных избирательных бюллетеней	0	4	9	6	9	0
11	Число утраченных избирательных бюллетеней	0	0	0	0	0	0
12	Число избирательных бюллетеней, не учтенных при получении	0	0	0	0	0	0
Фамилии, имена, отчества внесенных в избирательный бюллетень зарегистрированных кандидатов		Число голосов избирателей, поданных за каждого зарегистрированного кандидата					
13	Бабурин Сергей Николаевич	0	0	0	3	7	1
14	Грудинин Павел Николаевич	0	0	8	0	9	7
15	Жириновский Владимир Вольфович	0	0	2	4	1	7
16	Путин Владимир Владимирович	0	3	4	6	4	7
17	Собчак Ксения Анатольевна	0	0	1	9	6	8
18	Сурайкин Максим Александрович	0	0	0	2	9	1
19	Титов Борис Юрьевич	0	0	0	7	0	8
20	Явлинский Григорий Алексеевич	0	0	1	1	9	1

Председатель территориальной избирательной комиссии	Дорошенко Т.А.
Заместитель председателя комиссии	Останина Е.В.
Секретарь комиссии	Арбузова Р.М.
Члены комиссии	Апаров Н.Н., Борщ Л.Н., Климов Е.В., Кондаков П.П., Кутузов Т.Н., Мондракова Н.Н., Скринжевская Н.Н., Сурмина А.Н.

Протокол подписан 19 марта 2018 года в 04 часа 05 минут

Выборы Президента Российской Федерации 18 марта 2018 года

СВОДНАЯ ТАБЛИЦА
территориальной избирательной комиссии об итогах голосования на территории Томская область, Муниципальное образование «Город Томск», Кировский район

Число участковых избирательных комиссий на соответствующей территории	57
Число поступивших протоколов участковых избирательных комиссий об итогах голосования, на основании которых составлен протокол территориальной избирательной комиссии об итогах голосования	57
Число избирательных участков, итоги голосования на которых были признаны недействительными	0
Общее число избирателей, включенных в списки избирателей на момент окончания голосования на избирательных участках, итоги голосования на которых были признаны недействительными	0

ОФИЦИАЛЬНО

	Данные протоколов участковых избирательных комиссий	УИК №41	УИК №42	УИК №43	УИК №44	УИК №45	УИК №46	УИК №47	УИК №48	УИК №49	УИК №50	УИК №51	УИК №52	УИК №53	УИК №54	УИК №55	УИК №56	УИК №57	УИК №58	УИК №59	УИК №60	УИК №61	УИК №62	УИК №63	УИК №64	УИК №65	УИК №66	УИК №67	УИК №68	УИК №69	УИК №70	УИК №71	УИК №72	УИК №73	УИК №74	УИК №75	УИК №76	УИК №77	УИК №78	УИК №79	УИК №80	УИК №81	УИК №82	УИК №83	УИК №84	УИК №85	УИК №86	УИК №87	УИК №88	УИК №89	УИК №90	УИК №91	УИК №92	УИК №93	УИК №94	УИК №95	УИК №96	УИК №736	Итого
1	Число избирателей, включенных в списки избирателей на момент окончания голосования	0714	1138	1404	0705	1586	2158	1430	2075	1607	1418	1924	1741	1834	0912	1506	1591	1245	0856	1556	0755	1211	1759	0642	0378	1637	1443	2112	0338	2195	2378	2264	2221	0376	1940	2152	1071	2229	1944	1496	1557	0687	1321	1828	1197	1424	1277	1338	0890	1403	2193	1201	1110	2031	0594	1827	1262	1582	082663
2	Число избирательных бюллетеней, полученных участковыми избирательными комиссиями	0700	0900	1100	0700	1300	1800	1200	1700	1300	1000	1600	1200	1150	0700	1200	1200	1000	0750	1350	0600	1000	1400	0500	0300	1300	1200	1700	0250	2000	2000	2000	2000	0400	1600	2000	0900	2000	1500	1300	1300	0600	1000	1500	1000	1200	1000	1300	0600	1200	2000	1000	0900	2000	0600	1500	0900	1300	068400
3	Число избирательных бюллетеней, выданных избирателям, проголосовавшим досрочно	0000	0000	0000	0000	0000	0000	0000	0000	0000	0000	0000	0000	0000	0000	0000	0000	0000	0000	0000	0000	0000	0000	0000	0000	0000	0000	0000	0000	0000	0000	0000	0000	0000	0000	0000	0000	0000	0000	0000	0000	0000	0000	0000	0000	0000	0000	0000	0000	0000	0000	0000	0000	0000	0000	0000	0000	000000
4	Число избирательных бюллетеней, выданных участковыми избирательными комиссиями избирателям в помещениях для голосования в день голосования	0587	0707	0873	0622	0918	1357	0722	1130	0870	0781	1043	0889	1081	0616	0808	0939	0843	0639	1080	0422	0652	1024	0353	0235	0858	0673	1105	0192	0327	1255	1163	1106	0284	1046	1324	0608	1399	1158	0888	0888	0386	0859	1056	0744	0871	0772	0771	0516	0821	1243	0705	0696	1246	0500	0945	0687	0998	048281
5	Число избирательных бюллетеней, выданных избирателям, проголосовавшим вне помещений для голосования в день голосования	0001	0016	0026	0000	0030	0041	0209	0028	0021	0025	0050	0190	0007	0021	0054	0031	0007	0005	0007	0010	0030	0023	0017	0008	0112	0044	0055	0010	0034	0040	0021	0023	0040	0025	0038	0019	0051	0029	0028	0021	0015	0022	0019	0020	0050	0031	0022	0008	0067	0094	0027	0026	0025	0000	0018	0133	0012	002036
6	Число погашенных избирательных бюллетеней	0112	0177	0201	0078	0352	0402	0269	0542	0409	0194	0507	0121	0062	0063	0338	0230	0150	0106	0263	0168	0318	0353	0130	0057	0330	0483	0540	0048	0639	0705	0816	0871	0076	0529	0638	0273	0550	0313	0384	0391	0199	0119	0425	0236	0279	0197	0207	0076	0312	0663	0268	0178	0729	0100	0537	0080	0290	018083
7	Число избирательных бюллетеней, содержащихся в переносных ящиках для голосования	0001	0016	0026	0000	0030	0041	0209	0028	0021	0025	0050	0190	0007	0021	0054	0031	0007	0005	0007	0010	0030	0023	0017	0008	0112	0044	0055	0010	0034	0040	0021	0023	0040	0025	0038	0019	0051	0029	0028	0021	0015	0022	0019	0020	0050	0031	0022	0008	0067	0094	0027	0026	0025	0000	0018	0133	0012	002036
8	Число избирательных бюллетеней, содержащихся в стационарных ящиках для голосования	0587	0707	0873	0622	0918	1357	0722	1130	0868	0781	1043	0888	1080	0616	0808	0939	0843	0638	1080	0422	0652	1024	0353	0235	0858	0673	1105	0192	0327	1252	1163	1106	0284	1046	1322	0608	1399	1158	0887	0888	0386	0859	1056	0743	0871	0772	0771	0516	0821	1242	0705	0696	1246	0500	0945	0687	0998	048268
9	Число недействительных избирательных бюллетеней	0013	0008	0005	0012	0012	0017	0018	0018	0009	0005	0009	0007	0017	0008	0011	0011	0016	0009	0021	0003	0012	0015	0004	0002	0005	0003	0009	0000	0021	0018	0020	0014	0002	0014	0013	0005	0017	0015	0008	0010	0004	0006	0020	0008	0011	0009	0004	0006	0005	0012	0007	0012	0015	0009	0015	0014	000614
10	Число действительных избирательных бюллетеней	0575	0715	0894	0610	0936	1381	0913	1140	0880	0801	1084	1071	1070	0629	0851	0959	0834	0634	1066	0429	0670	1032	0366	0241	0965	0714	1151	0202	1340	1274	1164	1115	0322	1057	1347	0622	1433	1172	0907	0899	0397	0875	1055	0755	0910	0794	0789	0518	0883	1315	0720	0715	1259	0485	0954	0805	0996	049690
11	Число утраченных избирательных бюллетеней	0000	0000	0000	0000	0000	0000	0000	0000	0000	0000	0000	0000	0000	0000	0000	0000	0000	0000	0000	0000	0000	0000	0000	0000	0000	0000	0000	0000	0000	0000	0000	0000	0000	0000	0000	0000	0000	0000	0000	0000	0000	0000	0000	0000	0000	0000	0000	0000	0000	0000	0000	0000	0000	0000	0000	0000	0000	000000
12	Число избирательных бюллетеней, не учтенных при получении	0000	0000	0000	0000	0000	0000	0000	0000	0000	0000	0000	0000	0000	0000	0000	0000	0000	0000	0000	0000	0000	0000	0000	0000	0000	0000	0000	0000	0000	0000	0000	0000	0000	0000	0000	0000	0000	0000	0000	0000	0000	0000	0000	0000	0000	0000	0000	0000	0000	0000	0000	0000	0000	0000	0000	0000	0000	000000
	Фамилии, имена, отчества внесенных в избирательный бюллетень зарегистрированных кандидатов	Число голосов избирателей, поданных за каждого зарегистрированного кандидата																																																												
13	Бабурин Сергей Николаевич	0007	0001	0007	0007	0010	0007	0009	0003	0006	0010	0009	0006	0009	0005	0004	0007	0009	0009	0011	0000	0005	0012	0001	0002	0004	0008	0004	0000	0011	0005	0009	0006	0005	0009	0005	0003	0011	0009	0006	0009	0002	0010	0012	0009	0008	0006	0005	0002	0006	0015	0001	0002	0011	0003	0002	0009	0008	000371
14	Грудинин Павел Николаевич	0116	0114	0141	0172	0150	0206	0148	0188	0144	0134	0163	0134	0194	0103	0123	0163	0161	0131	0240	0070	0095	0162	0042	0047	0139	0091	0237	0017	0209	0199	0176	0181	0039	0206	0188	0093	0244	0182	0137	0120	0074	0126	0141	0101	0138	0121	0120	0085	0123	0179	0116	0121	0221	0141	0158	0121	0212	008097
15	Жириновский Владимир Вольфович	0019	0033	0033	0019	0045	0065	0041	0058	0045	0045	0064	0063	0048	0026	0037	0035	0029	0021	0062	0023	0034	0043	0027	0016	0059	0042	0064	0016	0063	0080	0067	0073	0018	0050	0059	0024	0074	0049	0056	0048	0037	0028	0046	0031	0035	0036	0039	0017	0030	0063	0047	0042	0063	0017	0038	0034	0041	002417
16	Путин Владимир Владимирович	0355	0488	0597	0333	0640	0945	0637	0777	0621	0553	0755	0796	0723	0433	0624	0666	0541	0407	0653	0312	0478	0687	0287	0164	0727	0528	0802	0161	0954	0919	0825	0787	0251	0708	0968	0463	0990	0842	0629	0641	0254	0634	0753	0553	0645	0560	0577	0373	0624	0921	0505	0517	0879	0266	0722	0543	0654	034647
17	Собчак Ксения Анатольевна	0045	0041	0058	0043	0041	0064	0037	0053	0030	0024	0044	0036	0059	0024	0031	0031	0044	0033	0044	0012	0028	0063	0006	0005	0023	0029	0023	0005	0042	0033	0041	0041	0004	0044	0062	0022	0051	0032	0029	0048	0012	0031	0038	0030	0040	0032	0016	0020	0047	0069	0025	0016	0036	0033	0018	0045	0035	001968
18	Сурайкин Максим Александрович	0003	0004	0003	0002	0004	0013	0003	0007	0005	0006	0005	0007	0005	0004	0007	0008	0006	0005	0012	0001	0000	0007	0001	0001	0002	0005	0009	0001	0012	0006	0012	0007	0000	0001	0005	0001	0010	0005	0003	0002	0004	0008	0007	0003	0004	0004	0004	0006	0010	0010	0006	0007	0004	0003	0005	0005	0004	000291
19	Титов Борис Юрьевич	0010	0017	0028	0016	0017	0036	0012	0014	0012	0012	0010	0009	0012	0010	0009	0015	0013	0013	0016	0007	0013	0020	0001	0003	0005	0005	0008	0009	0017	0014	0010	0006	0001	0021	0015	0007	0018	0018	0018	0015	0004	0007	0019	0007	0015	0016	0008	0008	0020	0010	0006	0002	0012	0011	0005	0025	0020	000708
20	Явлинский Григорий Алексеевич	0020	0017	0027	0018	0029	0045	0026	0040	0017	0017	0034	0020	0020	0024	0016	0034	0031	0015	0028	0004	0017	0038	0001	0003	0006	0006	0004	0002	0032	0018	0024	0014	0004	0018	0045	0009	0035	0035	0029	0016	0010	0031	0039	0021	0025	0019	0020	0007	0023	0038	0014	0008	0033	0012	0008	0023	0022	001191

Председатель территориальной избирательной комиссии Дорошенко Т.А. Секретарь комиссии Арбузова Р.М.

Выборы Президента Российской Федерации
18 марта 2018 года

ПРОТОКОЛ
территориальной избирательной комиссии об итогах голосования на территории Томская область, Муниципальное образование «Город Томск», Ленинский район

Число участковых избирательных комиссий на соответствующей территории	43
Число поступивших протоколов участковых избирательных комиссий об итогах голосования, на основании которых составлен протокол территориальной избирательной комиссии об итогах голосования	43
Число избирательных участков, итоги голосования на которых были признаны недействительными	0
Общее число избирателей, включенных в списки избирателей на момент окончания голосования на избирательных участках, итоги голосования на которых были признаны недействительными	0

После предварительной проверки правильности составления протоколов участковых избирательных комиссий об итогах голосования территориальная избирательная комиссия путем суммирования данных, содержащихся в указанных протоколах участковых избирательных комиссий, у с т а н о в и л а:

1	Число избирателей, включенных в списки избирателей на момент окончания голосования	0	8	5	6	5	0
2	Число избирательных бюллетеней, полученных участковыми избирательными комиссиями	0	6	4	9	0	0
3	Число избирательных бюллетеней, выданных избирателям, проголосовавшим досрочно	0	0	0	0	0	0
4	Число избирательных бюллетеней, выданных участковыми избирательными комиссиями избирателям в помещениях для голосования в день голосования	0	4	6	3	6	8
5	Число избирательных бюллетеней, выданных избирателям, проголосовавшим вне помещений для голосования в день голосования	0	0	1	0	4	1
6	Число погашенных избирательных бюллетеней	0	1	7	4	9	1
7	Число избирательных бюллетеней, содержащихся в переносных ящиках для голосования	0	0	1	0	4	1
8	Число избирательных бюллетеней, содержащихся в стационарных ящиках для голосования	0	4	6	3	4	5
9	Число недействительных избирательных бюллетеней	0	0	0	5	7	1
10	Число действительных избирательных бюллетеней	0	4	6	8	1	5
11	Число утраченных избирательных бюллетеней	0	0	0	0	0	0
12	Число избирательных бюллетеней, не учтенных при получении	0	0	0	0	0	0
	Фамилии, имена, отчества внесенных в избирательный бюллетень зарегистрированных кандидатов	Число голосов избирателей, поданных за каждого зарегистрированного кандидата					
13	Бабурин Сергей Николаевич	0	0	0	3	1	7
14	Грудинин Павел Николаевич	0	0	7	6	8	7
15	Жириновский Владимир Вольфович	0	0	2	7	5	2
16	Путин Владимир Владимирович	0	3	3	3	8	5
17	Собчак Ксения Анатольевна	0	0	1	2	3	1
18	Сурайкин Максим Александрович	0	0	0	2	7	7
19	Титов Борис Юрьевич	0	0	0	4	0	3
20	Явлинский Григорий Алексеевич	0	0	0	7	6	3

Председатель территориальной избирательной комиссии	Михайленко С.П.
Заместитель председателя комиссии	Зайцев Н.А.
Секретарь комиссии	Теущакова А.Е.
Члены комиссии	Андросова А.С., Бабаев Л.В., Былина Л.П., Ладов А.И., Мартынова Н.Д., Сухоненко С.А., Францева Т.Е., Яковлева Т.А.

Протокол подписан 19 марта 2018 года в 06 часов 40 минут

Выборы Президента Российской Федерации
18 марта 2018 года

СВОДНАЯ ТАБЛИЦА
территориальной избирательной комиссии об итогах голосования на территории Томская область, Муниципальное образование «Город Томск», Ленинский район

Число участковых избирательных комиссий на соответствующей территории	43
Число поступивших протоколов участковых избирательных комиссий об итогах голосования, на основании которых составлен протокол территориальной избирательной комиссии об итогах голосования	43
Число избирательных участков, итоги голосования на которых были признаны недействительными	0
Общее число избирателей, включенных в списки избирателей на момент окончания голосования на избирательных участках, итоги голосования на которых были признаны недействительными	0

	Данные протоколов участковых избирательных комиссий	УИК №168	УИК №169	УИК №170	УИК №171	УИК №172	УИК №173	УИК №174	УИК №175	УИК №176	УИК №177	УИК №178	УИК №179	УИК №180	УИК №181	УИК №182	УИК №183	УИК №184	УИК №185	УИК №186	УИК №187	УИК №188	УИК №189	УИК №190	УИК №191	УИК №192	УИК №193	УИК №194	УИК №195	УИК №196	УИК №197	УИК №198	УИК №199	УИК №200	УИК №201	УИК №202	УИК №203	УИК №204	УИК №205	УИК №206	УИК №207	УИК №208	УИК №209	УИК №210	Итого
1	Число избирателей, включенных в списки избирателей на момент окончания голосования	2224	1820	2418	2367	1703	1521	2587	1834	2183	2410	1885	1489	1742	1845	2627	1734	1252	1791	1879	1346	1317	2451	1933	1354	2913	2596	2340	2514	2139	1869	1596	1688	2139	1802	1974	1617	1899	2195	2254	1682	2684	2536	1501	085650
2	Число избирательных бюллетеней, полученных участковыми избирательными комиссиями	2100	1300	2300	2200	1700	1100	2000	1300	1600	1600	1500	1600	1300	1300	2000	1300	0800	1300	1400	1000	1000	1800	1500	1000	2100	2000	1600	1800	1600	1400	1200	1200	1600	1200	1400	1200	1400	1500	1600	1200	2000	1800	1100	064900
3	Число избирательных бюллетеней, выданных избирателям, проголосовавшим досрочно	0000	0000	0000	0000	0000	0000	0000	0000	0000	0000	0000	0000	0000	0000	0000	0000	0000	0000	0000	0000	0000	0000	0000	0000	0000	0000	0000	0000	0000	0000	0000	0000	0000	0000	0000	0000	0000	0000	0000	0000	0000	0000	0000	0000	000000
4	Число избирательных бюллетеней, выданных участковыми избирательными комиссиями избирателям в помещениях для голосования в день голосования	1273	1081	1450	1397	1085	0890	1614	1080	1279	1414	1104	0926	0966	1070	1624	0982	0745	1037	1072	0851	0590	1225	0694	0613	1254	1188	1222	1263	1060	0827	0802	0878	1131	1104	1166	0776	0972	1212	1110	0864	1265	1354	0858	046368
5	Число избирательных бюллетеней, выданных избирателям, проголосовавшим вне помещений для голосования в день голосования	0045	0021	0034	0027	0010	0028	0020	0031	0034	0015	0036	0009	0038	0019	0028	0039	0007	0036	0028	0008	0022	0037	0025	0008	0030	0020	0014	0027	0021	0009	0022	0032	0022	0012	0028	0038	0015	0025	0019	0016	0025	0050	0011	001041
6	Число погашенных избирательных бюллетеней	0782	0198	0816	0776	0605	0182	0366	0189	0287	0171	0360	0665	0296	0211	0348	0279	0048	0227	0300	0141	0388	0538	0781	0379	0816	0792	0364	0510	0519	0564	0376	0290	0447	0084	0206	0386	0413	0263	0471	0320	0710	0396	0231	017491
7	Число избирательных бюллетеней, содержащихся в переносных ящиках для голосования	0045	0021	0034	0027	0010	0028	0020	0031	0034	0015	0036	0009	0038	0019	0028	0039	0007	0036	0028	0008	0022	0037	0025	0008	0030	0020	0014	0027	0021	0009	0022	0032	0022	0012	0028	0038	0015	0025	0019	0016	0025	0050	0011	001041
8	Число избирательных бюллетеней, содержащихся в стационарных ящиках для голосования	1273	1080	1447	1397	1082	0890	1614	1080	1279	1414	1103	0926	0966	1069	1624	0981	0744	1037	1072	0851	0590	1225	0694	0613	1254	1188	1220	1263	1060	0826	0800	0878	1129	1104	1166	0776	0972	1212	1109	0861	1265	1354	0857	046345
9	Число недействительных избирательных бюллетеней	0013	0017	0018	0011	0013	0007	0016	0020	0018	0022	0015	0008	0007	0008	0015	0009	0017	0015	0015	0012	0006	0020	0004	0006	0019	0010	0017	0017	0011	0010	0014	0007	0018	0008	0018	0009	0015	0021	0020	0006	0020	0016	0003	000571
10	Число действительных избирательных бюллетеней	1305	1084	1463	1413	1079	0911	1618	1091	1295	1407	1124	0927	0997	1080	1637	1011	0734	1058	1085	0847	0606	1242	0715	0615	1265	1198	1217	1273	1070	0825	0808	0903	1133	1108	1176	0805	0972	1216	1108	0871	1270	1388	0865	046815
11	Число утраченных избирательных бюллетеней	0000	0000	0000	0000	0000	0000	0000	0000	0000	0000	0000	0000	0000	0000	0000	0000	0000	0000	0000	0000	0000	0000	0000	0000	0000	0000	0000	0000	0000	0000	0000	0000	0000	0000	0000	0000	0000	0000	0000	0000	0000	0000	0000	000000

ОФИЦИАЛЬНО

12	Число избирательных бюллетеней, не учтенных при получении	0000	0000	0000	0000	0000	0000	0000	0000	0000	0000	0000	0000	0000	0000	0000	0000	0000	0000	0000	0000	0000	0000	0000	0000	0000	0000	0000	0000	0000	0000	0000	0000	0000	0000	0000	0000	0000	0000	0000	0000	0000	0000	0000	000000
Фамилии, имена, отчества внесенных в избирательный бюллетень зарегистрированных кандидатов		Число голосов избирателей, поданных за каждого зарегистрированного кандидата																																											
13	Бабурин Сергей Николаевич	0012	0007	0011	0008	0008	0007	0009	0007	0010	0009	0012	0008	0013	0005	0009	0013	0003	0006	0007	0004	0005	0007	0003	0000	0007	0004	0004	0015	0008	0010	0007	0006	0011	0004	0004	0007	0004	0006	0005	0004	0004	0016	0008	000317
14	Грудинин Павел Николаевич	0207	0182	0218	0237	0197	0149	0281	0171	0195	0221	0165	0171	0171	0171	0277	0160	0130	0169	0188	0147	0088	0175	0099	0104	0202	0227	0205	0211	0186	0158	0139	0147	0171	0187	0182	0136	0177	0192	0172	0141	0204	0238	0139	007687
15	Жириновский Владимир Вольфович	0072	0059	0085	0080	0057	0042	0070	0062	0074	0079	0064	0049	0047	0063	0109	0071	0045	0060	0065	0053	0042	0074	0053	0048	0075	0089	0079	0091	0068	0042	0052	0061	0062	0058	0071	0041	0048	0076	0089	0041	0092	0049	0045	002752
16	Путин Владимир Владимирович	0950	0779	1077	1025	0747	0650	1146	0779	0930	1012	0823	0648	0706	0799	1142	0722	0512	0765	0751	0601	0441	0921	0538	0436	0900	0836	0868	0888	0756	0588	0565	0650	0795	0782	0811	0567	0662	0878	0801	0630	0916	0983	0609	033385
17	Собчак Ксения Анатольевна	0024	0024	0032	0023	0031	0020	0053	0036	0045	0042	0026	0017	0023	0016	0038	0026	0022	0025	0041	0027	0015	0026	0010	0017	0044	0024	0024	0034	0022	0008	0015	0013	0040	0036	0049	0029	0044	0039	0014	0031	0024	0055	0027	001231
18	Сурайкин Максим Александрович	0015	0009	0010	0010	0004	0008	0004	0003	0009	0009	0008	0005	0007	0004	0010	0008	0005	0008	0007	0002	0007	0008	0004	0003	0008	0006	0003	0004	0008	0004	0003	0007	0012	0005	0009	0000	0007	0006	0004	0004	0007	0008	0005	000277
19	Титов Борис Юрьевич	0007	0013	0011	0012	0012	0008	0016	0008	0009	0011	0003	0008	0008	0011	0028	0006	0008	0005	0008	0007	0004	0011	0001	0000	0015	0007	0011	0010	0012	0005	0005	0007	0010	0015	0018	0009	0008	0010	0011	0004	0006	0012	0013	000403
20	Явлинский Григорий Алексеевич	0018	0011	0019	0018	0023	0027	0039	0025	0023	0024	0023	0021	0022	0011	0024	0005	0009	0020	0018	0006	0004	0020	0007	0007	0014	0005	0023	0020	0010	0010	0022	0012	0032	0021	0032	0016	0022	0009	0012	0016	0017	0027	0019	000763

Председатель территориальной избирательной комиссии Михайленко С.П. Секретарь комиссии Теущакова А.Е.

Выборы Президента Российской Федерации
18 марта 2018 года

ПРОТОКОЛ
территориальной избирательной комиссии об итогах голосования на территории Томская область, Муниципальное образование «Город Томск», Октябрьский район

Число участковых избирательных комиссий на соответствующей территории	71
Число поступивших протоколов участковых избирательных комиссий об итогах голосования, на основании которых составлен протокол территориальной избирательной комиссии об итогах голосования	71
Число избирательных участков, итоги голосования на которых были признаны недействительными	0
Общее число избирателей, включенных в списки избирателей на момент окончания голосования на избирательных участках, итоги голосования на которых были признаны недействительными	0

После предварительной проверки правильности составления протоколов участковых избирательных комиссий об итогах голосования территориальная избирательная комиссия путем суммирования данных, содержащихся в указанных протоколах участковых избирательных комиссий, у с т а н о в и л а:

1	Число избирателей, включенных в списки избирателей на момент окончания голосования	1	3	5	1	9	5
2	Число избирательных бюллетеней, полученных участковыми избирательными комиссиями	1	1	3	6	3	3
3	Число избирательных бюллетеней, выданных избирателям, проголосовавшим досрочно	0	0	0	0	0	0
4	Число избирательных бюллетеней, выданных участковыми избирательными комиссиями избирателям в помещениях для голосования в день голосования	0	7	5	0	4	5
5	Число избирательных бюллетеней, выданных избирателям, проголосовавшим вне помещений для голосования в день голосования	0	0	2	1	0	7
6	Число погашенных избирательных бюллетеней	0	3	6	4	8	1
7	Число избирательных бюллетеней, содержащихся в переносных ящиках для голосования	0	0	2	1	0	5
8	Число избирательных бюллетеней, содержащихся в стационарных ящиках для голосования	0	7	4	9	2	2
9	Число недействительных избирательных бюллетеней	0	0	0	8	5	7
10	Число действительных избирательных бюллетеней	0	7	6	1	7	0
11	Число утраченных избирательных бюллетеней	0	0	0	0	0	0
12	Число избирательных бюллетеней, не учтенных при получении	0	0	0	0	0	0
Фамилии, имена, отчества внесенных в избирательный бюллетень зарегистрированных кандидатов		Число голосов избирателей, поданных за каждого зарегистрированного кандидата					
13	Бабурин Сергей Николаевич	0	0	0	5	1	1
14	Грудинин Павел Николаевич	0	1	1	9	2	8
15	Жириновский Владимир Вольфович	0	0	5	0	2	1
16	Путин Владимир Владимирович	0	5	4	3	0	3
17	Собчак Ксения Анатольевна	0	0	1	9	8	6
18	Сурайкин Максим Александрович	0	0	0	4	4	0
19	Титов Борис Юрьевич	0	0	0	7	5	2
20	Явлинский Григорий Алексеевич	0	0	1	2	2	9

Председатель территориальной избирательной комиссии	Шкарлатов К.В.
Заместитель председателя комиссии	Баталова Е.А.
Секретарь комиссии	Резвухина Ю.М.
Члены комиссии	Брухно А.Г., Зайцев В.А., Кулебакина Н.В., Пикалова А.Ф., Сибирякова Л.А., Смирнов А.О., Соколова О.В., Утропов А.Л.

Протокол подписан 19 марта 2018 года в 05 часа 30 минут

Выборы Президента Российской Федерации
18 марта 2018 года

СВОДНАЯ ТАБЛИЦА
территориальной избирательной комиссии об итогах голосования на территории Томская область, Муниципальное образование «Город Томск», Октябрьский район

Число участковых избирательных комиссий на соответствующей территории	71
Число поступивших протоколов участковых избирательных комиссий об итогах голосования, на основании которых составлен протокол территориальной избирательной комиссии об итогах голосования	71
Число избирательных участков, итоги голосования на которых были признаны недействительными	0
Общее число избирателей, включенных в списки избирателей на момент окончания голосования на избирательных участках, итоги голосования на которых были признаны недействительными	0

№	Данные протоколов участковых избирательных комиссий	УИК №97	УИК №98	УИК №99	УИК №100	УИК №101	УИК №102	УИК №103	УИК №104	УИК №105	УИК №106	УИК №107	УИК №108	УИК №109	УИК №110	УИК №111	УИК №112	УИК №113	УИК №114	УИК №115	УИК №116	УИК №117	УИК №118	УИК №119	УИК №120	УИК №121	УИК №122	УИК №123	УИК №124	УИК №125	УИК №126	УИК №127	УИК №128	УИК №129	УИК №130	УИК №131
1	Число избирателей, включенных в списки избирателей на момент окончания голосования	1496	2406	3323	1748	2358	2762	1129	0567	2461	2667	1831	1760	1725	1754	1952	2109	1856	1185	1715	1734	1650	1577	1860	1877	2152	2652	1627	1538	1863	2105	1877	1797	1493	1355	1908
2	Число избирательных бюллетеней, полученных участковыми избирательными комиссиями	1400	1464	1920	1700	1443	2600	1100	0500	2400	2600	1140	0996	0872	1500	1218	1184	1700	1000	1051	1012	0936	1600	1800	1900	2000	2600	1600	1500	1800	1900	1141	1038	1500	1300	1800
3	Число избирательных бюллетеней, выданных избирателям, проголосовавшим досрочно	0000	0000	0000	0000	0000	0000	0000	0000	0000	0000	0000	0000	0000	0000	0000	0000	0000	0000	0000	0000	0000	0000	0000	0000	0000	0000	0000	0000	0000	0000	0000	0000	0000	0000	0000
4	Число избирательных бюллетеней, выданных участковыми избирательными комиссиями избирателям в помещениях для голосования в день голосования	0809	1446	1902	1055	1429	1344	0525	0322	1341	1482	1118	0979	0838	0992	1200	1168	1101	0753	1034	0969	0916	0812	1173	1049	1158	1528	0970	0809	1158	1154	1131	1022	0834	0671	1090
5	Число избирательных бюллетеней, выданных избирателям, проголосовавшим вне помещений для голосования в день голосования	0039	0018	0018	0033	0014	0038	0012	0007	0024	0035	0022	0017	0034	0035	0018	0016	0015	0011	0017	0043	0020	0025	0036	0038	0034	0035	0026	0019	0018	0044	0010	0016	0021	0068	0040
6	Число погашенных избирательных бюллетеней	0552	0000	0000	0612	0000	1218	0563	0171	1035	1083	0000	0000	0000	0473	0000	0000	0584	0236	0000	0000	0000	0763	0591	0813	0808	1037	0604	0672	0624	0702	0000	0000	0645	0561	0670
7	Число избирательных бюллетеней, содержащихся в переносных ящиках для голосования	0039	0018	0016	0033	0014	0038	0012	0007	0024	0035	0022	0017	0034	0035	0018	0016	0015	0011	0017	0043	0020	0025	0036	0038	0034	0035	0026	0019	0018	0044	0010	0016	0021	0068	0040
8	Число избирательных бюллетеней, содержащихся в стационарных ящиках для голосования	0809	1445	1886	1053	1426	1344	0525	0322	1317	1482	1115	0977	0836	0992	1197	1166	1101	0753	1023	0959	0916	0811	1172	1049	1158	1526	0970	0809	1158	1154	1129	1016	0834	0671	1090
9	Число недействительных избирательных бюллетеней	0007	0006	0012	0012	0011	0014	0007	0004	0024	0025	0013	0003	0011	0012	0012	0015	0018	0015	0010	0017	0004	0018	0019	0016	0015	0020	0016	0016	0010	0010	0006	0012	0006	0015	0018
10	Число действительных избирательных бюллетеней	0841	1457	1890	1074	1429	1368	0530	0325	1317	1492	1124	0991	0859	1015	1203	1167	1098	0749	1030	0985	0932	0818	1189	1071	1177	1541	0980	0812	1166	1188	1133	1020	0849	0724	1112
11	Число утраченных избирательных бюллетеней	0000	0000	0000	0000	0000	0000	0000	0000	0000	0000	0000	0000	0000	0000	0000	0000	0000	0000	0000	0000	0000	0000	0000	0000	0000	0000	0000	0000	0000	0000	0000	0000	0000	0000	0000
12	Число избирательных бюллетеней, не учтенных при получении	0000	0000	0000	0000	0000	0000	0000	0000	0000	0000	0000	0000	0000	0000	0000	0000	0000	0000	0000	0000	0000	0000	0000	0000	0000	0000	0000	0000	0000	0000	0000	0000	0000	0000	0000
Фамилии, имена, отчества внесенных в избирательный бюллетень зарегистрированных кандидатов		Число голосов избирателей, поданных за каждого зарегистрированного кандидата																																		
13	Бабурин Сергей Николаевич	0007	0007	0010	0008	0008	0009	0004	0001	0007	0013	0008	0008	0006	0011	0003	0007	0012	0003	0004	0010	0009	0008	0005	0007	0003	0008	0007	0003	0014	0004	0008	0010	0004	0004	0012
14	Грудинин Павел Николаевич	0143	0235	0375	0167	0262	0195	0087	0066	0199	0199	0188	0155	0124	0175	0199	0170	0179	0120	0152	0134	0127	0125	0190	0131	0187	0233	0151	0136	0175	0180	0192	0140	0122	0125	0155
15	Жириновский Владимир Вольфович	0054	0078	0099	0058	0105	0115	0042	0023	0100	0065	0071	0081	0073	0060	0098	0076	0056	0061	0054	0061	0061	0050	0079	0089	0067	0101	0066	0068	0064	0066	0051	0064	0052	0058	0078
16	Путин Владимир Владимирович	0574	1027	1300	0778	0967	0969	0379	0220	0941	1126	0783	0688	0602	0721	0831	0850	0771	0508	0768	0714	0681	0587	0844	0797	0876	1083	0703	0564	0842	0868	0807	0746	0617	0500	0804
17	Собчак Ксения Анатольевна	0026	0051	0068	0026	0040	0039	0007	0007	0028	0034	0035	0030	0022	0020	0036	0028	0032	0025	0029	0033	0021	0016	0029	0016	0017	0051	0024	0023	0024	0029	0044	0028	0020	0016	0023
18	Сурайкин Максим Александрович	0005	0005	0005	0009	0005	0008	0004	0000	0008	0009	0013	0005	0006	0005	0004	0007	0015	0003	0004	0006	0008	0007	0010	0006	0007	0012	0005	0003	0007	0005	0006	0002	0007	0005	0007
19	Титов Борис Юрьевич	0008	0030	0012	0010	0019	0008	0001	0005	0012	0017	0009	0011	0008	0012	0011	0014	0009	0010	0012	0012	0012	0006	0010	0008	0004	0022	0008	0003	0014	0007	0011	0014	0012	0008	0011
20	Явлинский Григорий Алексеевич	0024	0024	0021	0018	0023	0025	0006	0003	0022	0029	0017	0013	0018	0011	0021	0015	0024	0019	0007	0015	0013	0019	0022	0017	0016	0031	0016	0012	0026	0029	0014	0016	0015	0008	0022

№	Данные протоколов участковых избирательных комиссий	УИК №132	УИК №133	УИК №134	УИК №135	УИК №136	УИК №137	УИК №138	УИК №139	УИК №140	УИК №141	УИК №142	УИК №143	УИК №144	УИК №145	УИК №146	УИК №147	УИК №148	УИК №149	УИК №150	УИК №151	УИК №152	УИК №153	УИК №154	УИК №155	УИК №156	УИК №157	УИК №158	УИК №159	УИК №160	УИК №161	УИК №162	УИК №163	УИК №164	УИК №165	УИК №166	УИК №167	Итого
1	Число избирателей, включенных в списки избирателей на момент окончания голосования	2096	1859	1666	1834	1516	2427	1983	1438	1854	2171	1073	2314	0699	1848	1195	1805	1894	2903	2063	1950	2149	1777	2286	1835	1840	1813	2458	2137	1375	2393	2601	2198	1169	2609	2094	2004	135195
2	Число избирательных бюллетеней, полученных участковыми избирательными комиссиями	2000	1800	1600	1800	1400	2300	2000	1400	1900	2000	1000	2000	0700	1800	0730	1700	1800	2700	2000	2000	1305	1097	1395	1084	1800	1600	2500	2000	1300	2400	2600	2200	0768	1513	1034	1192	113633
3	Число избирательных бюллетеней, выданных избирателям, проголосовавшим досрочно	0000	0000	0000	0000	0000	0000	0000	0000	0000	0000	0000	0000	0000	0000	0000	0000	0000	0000	0000	0000	0000	0000	0000	0000	0000	0000	0000	0000	0000	0000	0000	0000	0000	0000	0000	0000	000000
4	Число избирательных бюллетеней, выданных участковыми избирательными комиссиями избирателям в помещениях для голосования в день голосования	1022	0905	0855	0892	0668	1341	1129	0899	0866	1158	0643	1405	0686	0905	0718	0999	1032	1845	1038	1150	1298	1081	1385	1075	1108	0974	1216	1023	0679	1162	1304	0875	0752	1494	1005	1176	075045
5	Число избирательных бюллетеней, выданных избирателям, проголосовавшим вне помещений для голосования в день голосования	0028	0025	0075	0034	0022	0062	0020	0020	0055	0078	0220	0034	0000	0026	0012	0020	0022	0024	0032	0038	0007	0016	0010	0009	0025	0016	0037	0015	0053	0018	0029	0029	0016	0019	0029	0016	002107
6	Число погашенных избирательных бюллетеней	0950	0870	0670	0874	0710	0897	0851	0481	0979	0764	0137	0561	0014	0869	0000	0681	0746	0831	0930	0812	0000	0000	0000	0000	0667	0610	1247	0962	0568	1220	1267	1296	0000	0000	0000	0000	036481
7	Число избирательных бюллетеней, содержащихся в переносных ящиках для голосования	0028	0025	0075	0034	0022	0062	0020	0020	0055	0078	0220	0034	0000	0026	0012	0020	0022	0024	0032	0038	0007	0016	0010	0009	0025	0016	0037	0015	0053	0018	0029	0029	0016	0019	0029	0016	002105
8	Число избирательных бюллетеней, содержащихся в стационарных ящиках для голосования	1022	0904	0855	0892	0668	1341	1127	0898	0865	1158	0643	1404	0684	0905	0717	0998	1031	1844	1038	1150	1294	1079	1385	1075	1108	0973	1216	1022	0679	1161	1302	0875	0751	1486	1005	1176	074922
9	Число недействительных избирательных бюллетеней	0008	0008	0012	0009	0008	0010	0013	0013	0013	0010	0017	0011	0027	0012	0001	0010	0014	0014	0015	0020	0007	0015	0009	0007	0015	0015	0013	0014	0005	0013	0017	0006	0004	0014	0003	0006	000857
10	Число действительных избирательных бюллетеней	1042	0921	0918	0917	0682	1393	1134	0905	0907	1226	0846	1427	0657	0919	0728	1008	1039	1854	1055	1168	1294	1080	1386	1077	1118	0974	1240	1023	0727	1166	1314	0898	0763	1491	1031	1186	076170
11	Число утраченных избирательных бюллетеней	0000	0000	0000	0000	0000	0000	0000	0000	0000	0000	0000	0000	0000	0000	0000	0000	0000	0000	0000	0000	0000	0000	0000	0000	0000	0000	0000	0000	0000	0000	0000	0000	0000	0000	0000	0000	000000
12	Число избирательных бюллетеней, не учтенных при получении	0000	0000	0000	0000	0000	0000	0000	0000	0000	0000	0000	0000	0000	0000	0000	0000	0000	0000	0000	0000	0000	0000	0000	0000	0000	0000	0000	0000	0000	0000	0000	0000	0000	0000	0000	0000	000000
Фамилии, имена, отчества внесенных в избирательный бюллетень зарегистрированных кандидатов		Число голосов избирателей, поданных за каждого зарегистрированного кандидата																																				
13	Бабурин Сергей Николаевич	0009	0010	0006	0004	0006	0007	0006	0007	0008	0008	0008	0008	0005	0002	0004	0009	0008	0012	0006	0009	0004	0009	0007	0016	0005	0004	0007	0008	0004	0012	0010	0005	0005	0008	0006	0007	000511
14	Грудинин Павел Николаевич	0200	0147	0129	0113	0112	0213	0154	0128	0154	0161	0111	0196	0033	0147	0123	0152	0177	0313	0154	0154	0232	0176	0218	0156	0159	0156	0198	0174	0108	0192	0228	0168	0114	0284	0167	0234	011928
15	Жириновский Владимир Вольфович	0048	0065	0059	0072	0049	0090	0065	0060	0053	0088	0065	0077	0181	0072	0056	0077	0071	0109	0075	0071	0067	0061	0086	0081	0062	0067	0071	0061	0056	0085	0070	0080	0044	0086	0053	0044	005021
16	Путин Владимир Владимирович	0742	0664	0679	0691	0476	1011	0864	0654	0660	0905	0627	1049	0394	0631	0507	0703	0729	1315	0786	0884	0888	0775	0996	0775	0824	0686	0896	0707	0497	0801	0903	0604	0548	1030	0744	0822	054303
17	Собчак Ксения Анатольевна	0019	0008	0020	0015	0016	0028	0029	0019	0014	0030	0013	0040	0033	0023	0016	0027	0028	0051	0008	0018	0057	0022	0036	0022	0034	0027	0037	0036	0032	0033	0048	0018	0024	0036	0025	0047	001986
18	Сурайкин Максим Александрович	0005	0005	0002	0004	0008	0007	0008	0007	0005	0010	0008	0007	0005	0018	0004	0002	0007	0008	0008	0007	0004	0010	0005	0006	0006	0009	0008	0005	0007	0008	0005	0001	0003	0003	0001	0001	000440
19	Титов Борис Юрьевич	0013	0008	0011	0004	0006	0013	0006	0008	0006	0013	0006	0021	0005	0013	0006	0009	0008	0018	0006	0009	0020	0009	0016	0005	0007	0010	0008	0012	0008	0015	0018	0008	0006	0014	0016	0011	000752
20	Явлинский Григорий Алексеевич	0006	0014	0012	0014	0009	0024	0002	0022	0007	0011	0008	0029	0001	0013	0012	0029	0011	0028	0012	0016	0022	0018	0022	0016	0021	0015	0015	0020	0015	0020	0032	0014	0019	0030	0019	0020	001229

Председатель территориальной избирательной комиссии Шкарлатов К.В. Секретарь комиссии Резвухина Ю.М.

Выборы Президента Российской Федерации
18 марта 2018 года

ПРОТОКОЛ
территориальной избирательной комиссии об итогах голосования на территории Томская область, Муниципальное образование «Город Томск», Советский район

Число участковых избирательных комиссий на соответствующей территории	41
Число поступивших протоколов участковых избирательных комиссий об итогах голосования, на основании которых составлен протокол территориальной избирательной комиссии об итогах голосования	41
Число избирательных участков, итоги голосования на которых были признаны недействительными	0
Общее число избирателей, включенных в списки избирателей на момент окончания голосования на избирательных участках, итоги голосования на которых были признаны недействительными	0

После предварительной проверки правильности составления протоколов участковых избирательных комиссий об итогах голосования территориальная избирательная комиссия путем суммирования данных, содержащихся в указанных протоколах участковых избирательных комиссий, у с т а н о в и л а:

1	Число избирателей, включенных в списки избирателей на момент окончания голосования	0	8	0	5	8	7
2	Число избирательных бюллетеней, полученных участковыми избирательными комиссиями	0	5	7	8	6	9
3	Число избирательных бюллетеней, выданных избирателям, проголосовавшим досрочно	0	0	0	0	0	0
4	Число избирательных бюллетеней, выданных участковыми избирательными комиссиями избирателям в помещениях для голосования в день голосования	0	4	6	0	0	5
5	Число избирательных бюллетеней, выданных избирателям, проголосовавшим вне помещений для голосования в день голосования	0	0	1	2	4	1
6	Число погашенных избирательных бюллетеней	0	1	0	6	2	3
7	Число избирательных бюллетеней, содержащихся в переносных ящиках для голосования	0	0	1	2	3	6
8	Число избирательных бюллетеней, содержащихся в стационарных ящиках для голосования	0	4	5	9	2	3
9	Число недействительных избирательных бюллетеней	0	0	0	4	6	8
10	Число действительных избирательных бюллетеней	0	4	6	6	9	1
11	Число утраченных избирательных бюллетеней	0	0	0	0	0	0
12	Число избирательных бюллетеней, не учтенных при получении	0	0	0	0	0	0
Фамилии, имена, отчества внесенных в избирательный бюллетень зарегистрированных кандидатов		Число голосов избирателей, поданных за каждого зарегистрированного кандидата					
13	Бабурин Сергей Николаевич	0	0	0	3	3	1
14	Грудинин Павел Николаевич	0	0	7	4	2	8
15	Жириновский Владимир Вольфович	0	0	2	3	4	1
16	Путин Владимир Владимирович	0	3	2	8	5	4
17	Собчак Ксения Анатольевна	0	0	1	7	4	4
18	Сурайкин Максим Александрович	0	0	0	3	0	5
19	Титов Борис Юрьевич	0	0	0	6	5	3
20	Явлинский Григорий Алексеевич	0	0	1	0	3	5

Председатель территориальной избирательной комиссии	Савицкая Н.И.
Заместитель председателя комиссии	Арбузова О.Н.
Секретарь комиссии	Лысенко Л.П.
Члены комиссии	Захаров А.А., Иванова С.В., Кузьменко Е.Н., Кутушева О.В., Мальцев С.В., Никитин А.В., Саядян А.С., Титов О.С.

Протокол подписан 19 марта 2018 года в 02 часа 35 минут

Выборы Президента Российской Федерации
18 марта 2018 года

СВОДНАЯ ТАБЛИЦА
территориальной избирательной комиссии об итогах голосования на территории Томская область, Муниципальное образование «Город Томск», Советский район

Число участковых избирательных комиссий на соответствующей территории	41
Число поступивших протоколов участковых избирательных комиссий об итогах голосования, на основании которых составлен протокол территориальной избирательной комиссии об итогах голосования	41
Число избирательных участков, итоги голосования на которых были признаны недействительными	0
Общее число избирателей, включенных в списки избирателей на момент окончания голосования на избирательных участках, итоги голосования на которых были признаны недействительными	0

	Данные протоколов участковых избирательных комиссий	УИК №1	УИК №2	УИК №3	УИК №4	УИК №5	УИК №6	УИК №7	УИК №8	УИК №9	УИК №10	УИК №11	УИК №12	УИК №13	УИК №14	УИК №15	УИК №16	УИК №17	УИК №18	УИК №19	УИК №20
1	Число избирателей, включенных в списки избирателей на момент окончания голосования	2240	2293	1608	1989	1813	1418	2122	2042	2073	2079	2029	2182	2005	2698	2135	1454	2359	2713	1575	1362
2	Число избирательных бюллетеней, полученных участковыми избирательными комиссиями	2000	2000	1500	1214	1089	1200	1800	0941	1800	1800	1800	1900	1094	1557	1266	1300	1381	1672	1008	1200
3	Число избирательных бюллетеней, выданных избирателям, проголосовавшим досрочно	0000	0000	0000	0000	0000	0000	0000	0000	0000	0000	0000	0000	0000	0000	0000	0000	0000	0000	0000	0000
4	Число избирательных бюллетеней, выданных участковыми избирательными комиссиями избирателям в помещениях для голосования в день голосования	1346	1333	0967	1184	1050	0669	1154	0886	1221	1183	1228	1208	1074	1521	1192	0776	1342	1638	0990	0675
5	Число избирательных бюллетеней, выданных избирателям, проголосовавшим вне помещений для голосования в день голосования	0025	0015	0032	0030	0039	0047	0042	0055	0016	0015	0019	0013	0020	0036	0074	0021	0039	0034	0018	0027
6	Число погашенных избирательных бюллетеней	0629	0652	0501	0000	0000	0484	0604	0000	0563	0602	0553	0679	0000	0000	0000	0503	0000	0000	0000	0498
7	Число избирательных бюллетеней, содержащихся в переносных ящиках для голосования	0024	0015	0032	0030	0039	0047	0042	0055	0016	0015	0019	0013	0020	0036	0074	0021	0039	0034	0018	0027
8	Число избирательных бюллетеней, содержащихся в стационарных ящиках для голосования	1345	1333	0967	1183	1050	0669	1154	0886	1220	1183	1228	1208	1072	1519	1190	0775	1335	1635	0987	0675
9	Число недействительных избирательных бюллетеней	0016	0013	0015	0011	0007	0002	0025	0006	0015	0011	0012	0023	0002	0004	0018	0006	0024	0007	0002	0009
10	Число действительных избирательных бюллетеней	1353	1335	0984	1202	1082	0714	1171	0935	1221	1187	1235	1198	1090	1551	1246	0790	1350	1662	1003	0693
11	Число утраченных избирательных бюллетеней	0000	0000	0000	0000	0000	0000	0000	0000	0000	0000	0000	0000	0000	0000	0000	0000	0000	0000	0000	0000
12	Число избирательных бюллетеней, не учтенных при получении	0000	0000	0000	0000	0000	0000	0000	0000	0000	0000	0000	0000	0000	0000	0000	0000	0000	0000	0000	0000
Фамилии, имена, отчества внесенных в избирательный бюллетень зарегистрированных кандидатов		Число голосов избирателей, поданных за каждого зарегистрированного кандидата																			
13	Бабурин Сергей Николаевич	0013	0015	0010	0007	0007	0004	0006	0004	0008	0009	0009	0012	0008	0007	0012	0005	0007	0007	0006	0004
14	Грудинин Павел Николаевич	0241	0264	0168	0217	0152	0119	0139	0139	0192	0184	0185	0182	0171	0224	0182	0148	0256	0217	0166	0093
15	Жириновский Владимир Вольфович	0055	0042	0028	0060	0070	0041	0072	0076	0071	0082	0071	0080	0081	0077	0065	0048	0081	0074	0039	0046
16	Путин Владимир Владимирович	0876	0850	0680	0837	0792	0500	0853	0678	0865	0838	0864	0824	0769	1129	0884	0533	0922	1239	0716	0504
17	Собчак Ксения Анатольевна	0074	0077	0032	0043	0028	0027	0042	0020	0041	0025	0044	0050	0029	0058	0042	0031	0040	0061	0042	0022
18	Сурайкин Максим Александрович	0008	0011	0010	0011	0004	0004	0005	0005	0008	0008	0008	0007	0008	0007	0009	0005	0012	0015	0005	0002
19	Титов Борис Юрьевич	0034	0040	0023	0008	0009	0008	0024	0006	0017	0018	0021	0019	0008	0020	0013	0006	0012	0022	0014	0008
20	Явлинский Григорий Алексеевич	0052	0036	0033	0019	0020	0011	0030	0007	0019	0023	0033	0024	0016	0029	0039	0014	0020	0027	0015	0014

	Данные протоколов участковых избирательных комиссий	УИК №21	УИК №22	УИК №23	УИК №24	УИК №25	УИК №26	УИК №27	УИК №28	УИК №29	УИК №30	УИК №31	УИК №32	УИК №33	УИК №34	УИК №35	УИК №36	УИК №37	УИК №38	УИК №39	УИК №40	УИК №781	Итого
1	Число избирателей, включенных в списки избирателей на момент окончания голосования	1759	2138	0478	1993	0955	1440	2642	1636	2177	2254	2375	2399	2517	2619	1611	1566	2386	2237	1534	2265	1417	080587
2	Число избирательных бюллетеней, полученных участковыми избирательными комиссиями	1600	1900	0470	1800	0800	0818	1543	1067	1415	1399	2100	1460	2300	1509	0807	1400	1420	1283	0922	1134	1200	057869
3	Число избирательных бюллетеней, выданных избирателям, проголосовавшим досрочно	0000	0000	0000	0000	0000	0000	0000	0000	0000	0000	0000	0000	0000	0000	0000	0000	0000	0000	0000	0000	0000	000000
4	Число избирательных бюллетеней, выданных участковыми избирательными комиссиями избирателям в помещениях для голосования в день голосования	1097	1279	0385	1006	0533	0804	1528	1009	1372	1352	1382	1429	1557	1482	0788	0887	1404	1231	0898	1102	0843	046005
5	Число избирательных бюллетеней, выданных избирателям, проголосовавшим вне помещений для голосования в день голосования	0026	0043	0005	0051	0013	0014	0015	0058	0043	0047	0042	0031	0029	0027	0019	0032	0016	0052	0024	0032	0005	001241
6	Число погашенных избирательных бюллетеней	0477	0578	0080	0743	0254	0000	0000	0000	0000	0000	0676	0000	0714	0000	0000	0481	0000	0000	0000	0000	0352	010623
7	Число избирательных бюллетеней, содержащихся в переносных ящиках для голосования	0026	0043	0005	0051	0013	0014	0015	0058	0043	0043	0042	0031	0029	0027	0019	0032	0016	0052	0024	0032	0005	001236
8	Число избирательных бюллетеней, содержащихся в стационарных ящиках для голосования	1097	1277	0385	1005	0533	0802	1525	1006	1365	1349	1382	1427	1557	1475	0787	0872	1396	1227	0898	1101	0843	045923
9	Число недействительных избирательных бюллетеней	0011	0019	0004	0011	0003	0005	0013	0008	0020	0009	0021	0020	0020	0021	0004	0000	0013	0010	0008	0014	0006	000468
10	Число действительных избирательных бюллетеней	1112	1301	0386	1045	0543	0811	1527	1056	1388	1383	1403	1438	1566	1481	0802	0904	1399	1269	0914	1119	0842	046691
11	Число утраченных избирательных бюллетеней	0000	0000	0000	0000	0000	0000	0000	0000	0000	0000	0000	0000	0000	0000	0000	0000	0000	0000	0000	0000	0000	000000
12	Число избирательных бюллетеней, не учтенных при получении	0000	0000	0000	0000	0000	0000	0000	0000	0000	0000	0000	0000	0000	0000	0000	0000	0000	0000	0000	0000	0000	000000
Фамилии, имена, отчества внесенных в избирательный бюллетень зарегистрированных кандидатов		Число голосов избирателей, поданных за каждого зарегистрированного кандидата																					
13	Бабурин Сергей Николаевич	0005	0016	0000	0007	0004	0005	0017	0005	0017	0005	0010	0010	0013	0010	0006	0007	0007	0006	0010	0002	0009	000331
14	Грудинин Павел Николаевич	0173	0188	0054	0151	0085	0123	0246	0176	0234	0212	0235	0234	0237	0230	0155	0132	0221	0197	0158	0193	0155	007428
15	Жириновский Владимир Вольфович	0056	0073	0016	0047	0030	0039	0068	0057	0064	0065	0046	0061	0065	0073	0035	0044	0048	0060	0035	0050	0050	002341
16	Путин Владимир Владимирович	0788	0928	0277	0771	0386	0582	1073	0747	0947	0985	0990	1019	1122	1046	0543	0647	0951	0906	0630	0788	0575	032854
17	Собчак Ксения Анатольевна	0052	0045	0021	0024	0018	0022	0064	0034	0054	0052	0053	0043	0051	0071	0039	0034	0090	0035	0042	0042	0030	001744
18	Сурайкин Максим Александрович	0010	0012	0003	0009	0002	0008	0008	0005	0012	0008	0015	0008	0007	0008	0004	0004	0010	0003	0008	0007	0002	000305
19	Титов Борис Юрьевич	0011	0016	0005	0012	0004	0014	0021	0012	0027	0023	0019	0020	0018	0018	0009	0009	0030	0021	0010	0014	0010	000653
20	Явлинский Григорий Алексеевич	0017	0023	0010	0024	0014	0018	0030	0020	0033	0033	0035	0043	0053	0025	0011	0027	0042	0041	0021	0023	0011	001035

Председатель территориальной избирательной комиссии Савицкая Н.И. Секретарь комиссии Лысенко Л.П.

Выборы Президента Российской Федерации
18 марта 2018 года

ПРОТОКОЛ
территориальной избирательной комиссии об итогах голосования на территории Томская область, Муниципальное образование «Томский район»

Число участковых избирательных комиссий на соответствующей территории	79
Число поступивших протоколов участковых избирательных комиссий об итогах голосования, на основании которых составлен протокол территориальной избирательной комиссии об итогах голосования	79
Число избирательных участков, итоги голосования на которых были признаны недействительными	0
Общее число избирателей, включенных в списки избирателей на момент окончания голосования на избирательных участках, итоги голосования на которых были признаны недействительными	0

После предварительной проверки правильности составления протоколов участковых избирательных комиссий об итогах голосования территориальная избирательная комиссия путем суммирования данных, содержащихся в указанных протоколах участковых избирательных комиссий, у с т а н о в и л а:

1	Число избирателей, включенных в списки избирателей на момент окончания голосования	0	6	0	6	6	4
2	Число избирательных бюллетеней, полученных участковыми избирательными комиссиями	0	5	6	5	5	0
3	Число избирательных бюллетеней, выданных избирателям, проголосовавшим досрочно	0	0	0	0	0	0
4	Число избирательных бюллетеней, выданных участковыми избирательными комиссиями избирателям в помещениях для голосования в день голосования	0	3	3	6	4	5
5	Число избирательных бюллетеней, выданных избирателям, проголосовавшим вне помещений для голосования в день голосования	0	0	1	6	7	6
6	Число погашенных избирательных бюллетеней	0	2	1	2	2	9
7	Число избирательных бюллетеней, содержащихся в переносных ящиках для голосования	0	0	1	6	7	6
8	Число избирательных бюллетеней, содержащихся в стационарных ящиках для голосования	0	3	3	6	4	2
9	Число недействительных избирательных бюллетеней	0	0	0	4	0	5
10	Число действительных избирательных бюллетеней	0	3	4	9	1	3
11	Число утраченных избирательных бюллетеней	0	0	0	0	0	0
12	Число избирательных бюллетеней, не учтенных при получении	0	0	0	0	0	0
Фамилии, имена, отчества внесенных в избирательный бюллетень зарегистрированных кандидатов		Число голосов избирателей, поданных за каждого зарегистрированного кандидата					
13	Бабурин Сергей Николаевич	0	0	0	1	9	1
14	Грудинин Павел Николаевич	0	0	5	2	9	8
15	Жириновский Владимир Вольфович	0	0	2	3	7	3
16	Путин Владимир Владимирович	0	2	5	8	2	6
17	Собчак Ксения Анатольевна	0	0	0	5	4	3
18	Сурайкин Максим Александрович	0	0	0	1	9	4
19	Титов Борис Юрьевич	0	0	0	1	9	5
20	Явлинский Григорий Алексеевич	0	0	0	2	9	3

Председатель территориальной избирательной комиссии	Кабанова С.А.
Заместитель председателя комиссии	Спасибухова Л.Ю.
Секретарь комиссии	Москалева А.И.
Члены комиссии	Асавлюк К.С., Кравцова Ю.И., Пискунов А.А., Саломаха Л.Н., Селиванов П.П., Урушанова М.В., Фатнева М.В., Южанина И.В.

Протокол подписан 19 марта 2018 года в 04 часа 23 минуты

Выборы Президента Российской Федерации
18 марта 2018 года

СВОДНАЯ ТАБЛИЦА
территориальной избирательной комиссии об итогах голосования на территории Томская область, Муниципальное образование «Томский район»

Число участковых избирательных комиссий на соответствующей территории	79
Число поступивших протоколов участковых избирательных комиссий об итогах голосования, на основании которых составлен протокол территориальной избирательной комиссии об итогах голосования	79
Число избирательных участков, итоги голосования на которых были признаны недействительными	0
Общее число избирателей, включенных в списки избирателей на момент окончания голосования на избирательных участках, итоги голосования на которых были признаны недействительными	0

	Данные протоколов участковых избирательных комиссий	УИК №641	УИК №643	УИК №644	УИК №645	УИК №646	УИК №647	УИК №648	УИК №649	УИК №650	УИК №651	УИК №652	УИК №653	УИК №654	УИК №655	УИК №656	УИК №657	УИК №658	УИК №659	УИК №660	УИК №661	УИК №662	УИК №663	УИК №664	УИК №665	УИК №666	УИК №667	УИК №668	УИК №669	УИК №670	УИК №671	УИК №672	УИК №673
1	Число избирателей, включенных в списки избирателей на момент окончания голосования	1970	0042	0142	0433	1259	0985	1233	0384	0478	0408	0533	0303	0764	1854	1250	0445	0109	0462	1218	2185	0335	0984	1975	2138	0423	0515	0800	0231	1570	0398	0339	0771
2	Число избирательных бюллетеней, полученных участковыми избирательными комиссиями	1400	0040	0130	0400	1000	1000	1000	0350	0450	0400	0450	0250	0600	1800	1000	0450	0110	0450	1000	2000	0300	0950	2000	2000	0350	0500	0750	0220	1500	0350	0300	0750
3	Число избирательных бюллетеней, выданных избирателям, проголосовавшим досрочно	0000	0000	0000	0000	0000	0000	0000	0000	0000	0000	0000	0000	0000	0000	0000	0000	0000	0000	0000	0000	0000	0000	0000	0000	0000	0000	0000	0000	0000	0000	0000	0000
4	Число избирательных бюллетеней, выданных участковыми избирательными комиссиями избирателям в помещениях для голосования в день голосования	1266	0029	0061	0253	0579	0436	0658	0224	0280	0275	0275	0201	0529	1181	0803	0262	0062	0194	0705	1048	0154	0502	1277	1222	0271	0285	0397	0114	0817	0247	0202	0348
5	Число избирательных бюллетеней, выданных избирателям, проголосовавшим вне помещений для голосования в день голосования	0007	0004	0008	0022	0059	0052	0037	0030	0028	0029	0074	0002	0002	0013	0016	0015	0004	0020	0035	0040	0007	0017	0014	0016	0005	0010	0018	0007	0043	0010	0005	0073
6	Число погашенных избирательных бюллетеней	0127	0007	0061	0125	0362	0512	0305	0096	0142	0096	0101	0047	0069	0606	0181	0173	0044	0236	0260	0912	0139	0431	0709	0762	0074	0205	0335	0099	0640	0093	0093	0329
7	Число избирательных бюллетеней, содержащихся в переносных ящиках для голосования	0007	0004	0008	0022	0059	0052	0037	0030	0028	0029	0074	0002	0002	0013	0016	0015	0004	0020	0035	0040	0007	0017	0014	0016	0005	0010	0018	0007	0043	0010	0005	0073
8	Число избирательных бюллетеней, содержащихся в стационарных ящиках для голосования	1266	0029	0061	0253	0579	0436	0657	0224	0280	0275	0275	0201	0529	1181	0803	0262	0062	0194	0705	1048	0154	0502	1275	1222	0271	0285	0397	0114	0817	0247	0202	0348
9	Число недействительных избирательных бюллетеней	0013	0000	0001	0001	0005	0004	0002	0002	0003	0002	0003	0002	0009	0015	0009	0005	0002	0003	0002	0018	0000	0003	0014	0017	0002	0004	0003	0001	0015	0003	0001	0004

	Данные протоколов участковых избирательных комиссий	УИК №674	УИК №675	УИК №676	УИК №677	УИК №678	УИК №679	УИК №680	УИК №681	УИК №682	УИК №683	УИК №684	УИК №685	УИК №686	УИК №687	УИК №688	УИК №689	УИК №690	УИК №691	УИК №692	УИК №693	УИК №694	УИК №695	УИК №696	УИК №697	УИК №698	УИК №699	УИК №700	УИК №701	УИК №702	УИК №703	УИК №704	УИК №705	УИК №706	УИК №707	УИК №708	УИК №709	УИК №710	УИК №711	УИК №712	УИК №713	УИК №714	УИК №715	УИК №716	УИК №717	УИК №718	УИК №719	УИК №720	Итого
1	Число избирателей, включенных в списки избирателей на момент окончания голосования	0958	0724	0484	0518	1454	1238	1862	1593	0104	0186	0986	1516	0874	0389	0755	0184	0514	0258	0215	0170	0160	0318	0357	0456	0173	0627	0121	0983	0608	2998	1866	0949	1131	0870	1188	0135	0308	1325	0937	0495	0440	0383	0192	0446	0133	0168	0979	060664
2	Число избирательных бюллетеней, полученных участковыми избирательными комиссиями	0900	0700	0450	0500	1400	1000	1800	1600	0090	0180	0950	1400	0900	0350	0750	0180	0500	0250	0200	0150	0150	0300	0350	0450	0130	0600	0120	1000	0600	3000	1800	0900	1000	0850	1000	0140	0300	1300	0900	0500	0400	0350	0180	0450	0130	0150	1000	056550
3	Число избирательных бюллетеней, выданных избирателям, проголосовавшим досрочно	0000	0000	0000	0000	0000	0000	0000	0000	0000	0000	0000	0000	0000	0000	0000	0000	0000	0000	0000	0000	0000	0000	0000	0000	0000	0000	0000	0000	0000	0000	0000	0000	0000	0000	0000	0000	0000	0000	0000	0000	0000	0000	0000	0000	0000	0000	0000	000000
4	Число избирательных бюллетеней, выданных участковыми избирательными комиссиями избирателям в помещениях для голосования в день голосования	0429	0338	0281	0179	0662	0699	0952	0910	0071	0114	0566	0859	0510	0193	0393	0077	0271	0150	0108	0099	0089	0158	0184	0180	0097	0322	0070	0598	0350	1919	1092	0534	0582	0483	0660	0050	0175	0735	0531	0291	0226	0205	0119	0238	0073	0086	0580	033645
5	Число избирательных бюллетеней, выданных избирателям, проголосовавшим вне помещений для голосования в день голосования	0111	0019	0002	0047	0024	0021	0030	0022	0000	0006	0016	0019	0011	0008	0017	0003	0060	0012	0008	0019	0004	0005	0019	0024	0007	0034	0004	0019	0013	0050	0015	0023	0061	0018	0030	0007	0007	0035	0013	0018	0022	0010	0007	0008	0001	0011	0034	001676
6	Число погашенных избирательных бюллетеней	0360	0343	0167	0274	0714	0280	0818	0668	0019	0060	0368	0522	0379	0149	0340	0100	0169	0088	0084	0032	0057	0137	0147	0246	0026	0244	0046	0383	0237	1031	0693	0343	0357	0349	0310	0083	0118	0530	0356	0191	0152	0135	0054	0204	0056	0053	0386	021229
7	Число избирательных бюллетеней, содержащихся в переносных ящиках для голосования	0111	0019	0002	0047	0024	0021	0030	0022	0000	0006	0016	0019	0011	0008	0017	0003	0060	0012	0008	0019	0004	0005	0019	0024	0007	0034	0004	0019	0013	0050	0015	0023	0061	0018	0030	0007	0007	0035	0013	0018	0022	0010	0007	0008	0001	0011	0034	001676
8	Число избирательных бюллетеней, содержащихся в стационарных ящиках для голосования	0429	0338	0281	0179	0662	0699	0952	0910	0071	0114	0566	0859	0510	0193	0393	0077	0271	0150	0108	0099	0089	0158	0184	0180	0097	0322	0070	0598	0350	1919	1092	0534	0582	0483	0660	0050	0175	0735	0531	0291	0226	0205	0119	0238	0073	0086	0580	033642
9	Число недействительных избирательных бюллетеней	0007	0008	0003	0004	0002	0006	0011	0014	0001	0000	0004	0009	0005	0001	0003	0001	0000	0002	0000	0002	0000	0001	0001	0001	0000	0003	0000	0008	0005	0048	0013	0003	0009	0005	0012	0000	0002	0011	0005	0009	0001	0006	0000	0003	0002	0000	0006	000405

10	Число действительных избирательных бюллетеней	1260	0033	0068	0274	0633	0484	0692	0252	0305	0302	0346	0201	0522	1179	0810	0272	0064	0211	0738	1070	0161	0516	1275	1221	0274	0291	0412
11	Число утраченных избирательных бюллетеней	0000	0000	0000	0000	0000	0000	0000	0000	0000	0000	0000	0000	0000	0000	0000	0000	0000	0000	0000	0000	0000	0000	0000	0000	0000	0000	0000
12	Число избирательных бюллетеней, не учтенных при получении	0000	0000	0000	0000	0000	0000	0000	0000	0000	0000	0000	0000	0000	0000	0000	0000	0000	0000	0000	0000	0000	0000	0000	0000	0000	0000	0000
Фамилии, имена, отчества внесенных в избирательный бюллетень зарегистрированных кандидатов		Число голосов избирателей, поданных за каждого зарегистрированного кандидата																										
13	Бабурин Сергей Николаевич	0005	0000	0000	0005	0000	0002	0008	0001	0002	0001	0001	0004	0003	0007	0008	0001	0000	0001	0002	0008	0003	0006	0008	0005	0002	0002	0000
14	Грудинин Павел Николаевич	0267	0002	0012	0045	0099	0065	0116	0022	0030	0035	0021	0036	0097	0207	0142	0038	0002	0037	0092	0193	0033	0053	0234	0242	0047	0053	0062
15	Жириновский Владимир Вольфович	0077	0002	0002	0019	0044	0045	0058	0033	0034	0018	0025	0013	0037	0061	0058	0013	0008	0011	0045	0065	0011	0038	0064	0058	0026	0021	0024
16	Путин Владимир Владимирович	0844	0028	0053	0199	0484	0358	0492	0188	0231	0243	0291	0137	0355	0830	0579	0202	0052	0154	0563	0762	0101	0403	0906	0851	0191	0214	0318
17	Собчак Ксения Анатольевна	0040	0001	0000	0004	0002	0008	0002	0001	0003	0004	0003	0004	0013	0030	0012	0007	0000	0001	0018	0019	0002	0008	0030	0031	0004	0001	0004
18	Сурайкин Максим Александрович	0005	0000	0000	0000	0000	0001	0009	0005	0004	0001	0001	0001	0007	0007	0004	0006	0001	0001	0002	0009	0005	0004	0002	0005	0000	0000	0001
19	Титов Борис Юрьевич	0010	0000	0000	0001	0002	0003	0001	0000	0001	0000	0002	0002	0003	0015	0006	0001	0000	0003	0004	0006	0002	0001	0016	0012	0002	0000	0001
20	Явлинский Григорий Алексеевич	0012	0000	0001	0001	0002	0002	0006	0002	0000	0000	0002	0004	0007	0022	0001	0004	0001	0003	0012	0008	0004	0003	0015	0017	0002	0000	0002

10	Число действительных избирательных бюллетеней	0120	0845	0254	0206	0417	0533	0349	0280	0222	0684	0714	0971	0918	0070	0120	0578	0869	0516	0200	0407	0079	0331	0160	0116	0116	0093	0162
11	Число утраченных избирательных бюллетеней	0000	0000	0000	0000	0000	0000	0000	0000	0000	0000	0000	0000	0000	0000	0000	0000	0000	0000	0000	0000	0000	0000	0000	0000	0000	0000	0000
12	Число избирательных бюллетеней, не учтенных при получении	0000	0000	0000	0000	0000	0000	0000	0000	0000	0000	0000	0000	0000	0000	0000	0000	0000	0000	0000	0000	0000	0000	0000	0000	0000	0000	0000
13	Бабурин Сергей Николаевич	0001	0007	0003	0002	0001	0003	0002	0001	0000	0001	0007	0004	0008	0000	0000	0003	0002	0002	0000	0002	0001	0000	0001	0001	0000	0000	0004
14	Грудинин Павел Николаевич	0012	0127	0049	0039	0044	0047	0036	0036	0029	0081	0089	0120	0190	0006	0016	0086	0185	0090	0030	0041	0007	0023	0005	0007	0004	0006	0036
15	Жириновский Владимир Вольфович	0010	0068	0014	0007	0039	0055	0028	0015	0014	0042	0049	0081	0053	0009	0009	0035	0066	0030	0011	0031	0006	0015	0007	0006	0031	0010	0022
16	Путин Владимир Владимирович	0092	0617	0179	0142	0323	0420	0278	0223	0170	0537	0561	0742	0641	0051	0091	0429	0570	0383	0154	0323	0063	0284	0143	0102	0078	0076	0096
17	Собчак Ксения Анатольевна	0001	0011	0003	0007	0004	0002	0002	0001	0007	0005	0004	0005	0014	0002	0002	0013	0030	0005	0002	0005	0001	0002	0001	0000	0001	0001	0001
18	Сурайкин Максим Александрович	0001	0009	0001	0004	0001	0003	0001	0003	0001	0005	0001	0006	0004	0000	0001	0001	0004	0001	0001	0001	0000	0001	0003	0000	0002	0000	0002
19	Титов Борис Юрьевич	0000	0002	0002	0002	0002	0002	0002	0000	0000	0001	0002	0006	0002	0001	0000	0008	0006	0002	0000	0000	0000	0005	0000	0000	0000	0000	0001
20	Явлинский Григорий Алексеевич	0003	0004	0003	0003	0003	0001	0000	0001	0001	0012	0001	0007	0006	0001	0001	0003	0006	0003	0002	0004	0001	0001	0000	0000	0000	0000	0000

10	Число действительных избирательных бюллетеней	0202	0203	0104	0353	0074	0609	0358	1921	1094	0554	0634	0496	0678	0057	0180	0759	0539	0300	0247	0209	0126	0243	0072	0097	0608	034913
11	Число утраченных избирательных бюллетеней	0000	0000	0000	0000	0000	0000	0000	0000	0000	0000	0000	0000	0000	0000	0000	0000	0000	0000	0000	0000	0000	0000	0000	0000	0000	000000
12	Число избирательных бюллетеней, не учтенных при получении	0000	0000	0000	0000	0000	0000	0000	0000	0000	0000	0000	0000	0000	0000	0000	0000	0000	0000	0000	0000	0000	0000	0000	0000	0000	000000
13	Бабурин Сергей Николаевич	0000	0001	0001	0005	0000	0002	0001	0013	0000	0004	0003	0001	0008	0000	0000	0003	0003	0000	0000	0001	0000	0000	0001	0000	0003	000191
14	Грудинин Павел Николаевич	0019	0027	0006	0030	0002	0123	0077	0332	0196	0088	0082	0074	0105	0002	0012	0088	0095	0041	0030	0032	0005	0019	0007	0005	0078	005298
15	Жириновский Владимир Вольфович	0010	0016	0012	0021	0006	0039	0020	0110	0061	0036	0066	0033	0061	0002	0013	0045	0031	0011	0016	0011	0008	0013	0010	0007	0042	002373
16	Путин Владимир Владимирович	0171	0151	0085	0295	0065	0423	0252	1373	0797	0410	0459	0376	0487	0051	0154	0588	0395	0239	0194	0150	0109	0206	0053	0081	0465	025826
17	Собчак Ксения Анатольевна	0001	0002	0000	0002	0000	0011	0001	0041	0018	0011	0012	0003	0008	0000	0001	0014	0006	0003	0004	0005	0002	0004	0001	0002	0007	000543
18	Сурайкин Максим Александрович	0001	0004	0000	0000	0000	0006	0002	0012	0005	0003	0000	0001	0003	0000	0000	0006	0001	0001	0000	0007	0001	0001	0000	0000	0002	000194
19	Титов Борис Юрьевич	0000	0002	0000	0000	0001	0003	0002	0016	0005	0001	0005	0000	0001	0000	0000	0007	0004	0002	0000	0001	0000	0000	0000	0001	0004	000195
20	Явлинский Григорий Алексеевич	0000	0000	0000	0000	0000	0002	0003	0024	0012	0001	0007	0008	0005	0002	0000	0008	0004	0003	0003	0002	0001	0000	0000	0001	0007	000293

Председатель территориальной избирательной комиссии Кобанова С.А. Секретарь комиссии Москалева А.И.

Выборы Президента Российской Федерации
18 марта 2018 года

ПРОТОКОЛ
территориальной избирательной комиссии об итогах голосования на территории Томская область, Муниципальное образование «Чаинский район»

Число участковых избирательных комиссий на соответствующей территории	30
Число поступивших протоколов участковых избирательных комиссий об итогах голосования, на основании которых составлен протокол территориальной избирательной комиссии об итогах голосования	30
Число избирательных участков, итоги голосования на которых были признаны недействительными	0
Общее число избирателей, включенных в списки избирателей на момент окончания голосования на избирательных участках, итоги голосования на которых были признаны недействительными	0

После предварительной проверки правильности составления протоколов участковых избирательных комиссий об итогах голосования территориальная избирательная комиссия путем суммирования данных, содержащихся в указанных протоколах участковых избирательных комиссий, у с т а н о в и л а:

1	Число избирателей, включенных в списки избирателей на момент окончания голосования	0	0	9	1	8	8
2	Число избирательных бюллетеней, полученных участковыми избирательными комиссиями	0	0	9	2	0	0
3	Число избирательных бюллетеней, выданных избирателям, проголосовавшим досрочно	0	0	0	0	0	0
4	Число избирательных бюллетеней, выданных участковыми избирательными комиссиями избирателям в помещениях для голосования в день голосования	0	0	5	0	6	5
5	Число избирательных бюллетеней, выданных избирателям, проголосовавшим вне помещений для голосования в день голосования	0	0	0	4	3	2
6	Число погашенных избирательных бюллетеней	0	0	3	7	0	3
7	Число избирательных бюллетеней, содержащихся в переносных ящиках для голосования	0	0	0	4	3	2
8	Число избирательных бюллетеней, содержащихся в стационарных ящиках для голосования	0	0	5	0	6	5
9	Число недействительных избирательных бюллетеней	0	0	0	0	6	8
10	Число действительных избирательных бюллетеней	0	0	5	4	2	9
11	Число утраченных избирательных бюллетеней	0	0	0	0	0	0
12	Число избирательных бюллетеней, не учтенных при получении	0	0	0	0	0	0
Фамилии, имена, отчества внесенных в избирательный бюллетень зарегистрированных кандидатов		Число голосов избирателей, поданных за каждого зарегистрированного кандидата					
13	Бабурин Сергей Николаевич	0	0	0	0	3	6
14	Грудинин Павел Николаевич	0	0	0	5	8	2
15	Жириновский Владимир Вольфович	0	0	0	5	6	4
16	Путин Владимир Владимирович	0	0	4	1	3	5
17	Собчак Ксения Анатольевна	0	0	0	0	4	6
18	Сурайкин Максим Александрович	0	0	0	0	1	9
19	Титов Борис Юрьевич	0	0	0	0	2	8
20	Явлинский Григорий Алексеевич	0	0	0	0	1	9

Председатель территориальной избирательной комиссии	Рыжих Н.С.
Заместитель председателя комиссии	Дьячкова С.В.
Секретарь комиссии	Петроченко Т.С.,
Члены комиссии	Горчакова Л.Я., Морозова В.Г., Панарина В.А., Самаркина Т.Н., Стукалова Н.А.

Протокол подписан 19 марта 2018 года в 03 часа 12 минут

Выборы Президента Российской Федерации
18 марта 2018 года

СВОДНАЯ ТАБЛИЦА
территориальной избирательной комиссии об итогах голосования на территории Томская область, Муниципальное образование «Чаинский район»

Число участковых избирательных комиссий на соответствующей территории	30
Число поступивших протоколов участковых избирательных комиссий об итогах голосования, на основании которых составлен протокол территориальной избирательной комиссии об итогах голосования	30
Число избирательных участков, итоги голосования на которых были признаны недействительными	0
Общее число избирателей, включенных в списки избирателей на момент окончания голосования на избирательных участках, итоги голосования на которых были признаны недействительными	0

Данные протоколов участковых избирательных комиссий		УИК №721	УИК №722	УИК №723	УИК №724	УИК №725	УИК №726	УИК №727	УИК №728	УИК №729	УИК №730	УИК №731	УИК №732	УИК №733	УИК №734	УИК №735	УИК №737	УИК №738	УИК №739	УИК №740	УИК №741	УИК №742	УИК №743	УИК №744	УИК №745	УИК №746	УИК №747	УИК №748	УИК №749	УИК №750	УИК №751	Итого
1	Число избирателей, включенных в списки избирателей на момент окончания голосования	0181	0324	0090	0104	0243	0455	0302	0361	0064	0072	0377	0274	0418	0548	0263	0226	0125	0101	0140	0176	0154	0263	0072	0172	0708	0502	0568	0566	0711	0628	009188
2	Число избирательных бюллетеней, полученных участковыми избирательными комиссиями	0190	0345	0090	0100	0245	0450	0300	0380	0065	0090	0390	0280	0420	0550	0285	0235	0130	0100	0150	0185	0155	0270	0075	0170	0700	0450	0550	0550	0700	0600	009200
3	Число избирательных бюллетеней, выданных избирателям, проголосовавшим досрочно	0000	0000	0000	0000	0000	0000	0000	0000	0000	0000	0000	0000	0000	0000	0000	0000	0000	0000	0000	0000	0000	0000	0000	0000	0000	0000	0000	0000	0000	0000	000000
4	Число избирательных бюллетеней, выданных участковыми избирательными комиссиями избирателям в помещениях для голосования в день голосования	0084	0164	0039	0060	0133	0261	0167	0218	0036	0033	0187	0179	0222	0312	0125	0133	0060	0054	0085	0079	0084	0112	0041	0077	0409	0316	0293	0310	0417	0375	005065
5	Число избирательных бюллетеней, выданных избирателям, проголосовавшим вне помещений для голосования в день голосования	0007	0005	0004	0003	0005	0009	0035	0021	0000	0006	0019	0014	0035	0017	0011	0014	0005	0002	0003	0011	0003	0029	0001	0016	0031	0025	0024	0022	0033	0022	000432
6	Число погашенных избирательных бюллетеней	0099	0176	0047	0037	0107	0180	0098	0141	0029	0051	0184	0087	0163	0221	0149	0088	0065	0044	0062	0095	0068	0129	0033	0077	0260	0109	0233	0218	0250	0203	003703
7	Число избирательных бюллетеней, содержащихся в переносных ящиках для голосования	0007	0005	0004	0003	0005	0009	0035	0021	0000	0006	0019	0014	0035	0017	0011	0014	0005	0002	0003	0011	0003	0029	0001	0016	0031	0025	0024	0022	0033	0022	000432
8	Число избирательных бюллетеней, содержащихся в стационарных ящиках для голосования	0084	0164	0039	0060	0133	0261	0167	0218	0036	0033	0187	0179	0222	0312	0125	0133	0060	0054	0085	0079	0084	0112	0041	0077	0409	0316	0293	0310	0417	0375	005065
9	Число недействительных избирательных бюллетеней	0002	0003	0000	0000	0004	0004	0002	0001	0002	0001	0002	0000	0005	0004	0000	0002	0003	0000	0000	0000	0001	0002	0000	0000	0006	0007	0002	0004	0005	0006	000068
10	Число действительных избирательных бюллетеней	0089	0166	0043	0063	0134	0266	0200	0238	0034	0038	0204	0193	0252	0325	0136	0145	0062	0056	0088	0090	0086	0139	0042	0093	0434	0334	0315	0328	0445	0391	005429
11	Число утраченных избирательных бюллетеней	0000	0000	0000	0000	0000	0000	0000	0000	0000	0000	0000	0000	0000	0000	0000	0000	0000	0000	0000	0000	0000	0000	0000	0000	0000	0000	0000	0000	0000	0000	000000
12	Число избирательных бюллетеней, не учтенных при получении	0000	0000	0000	0000	0000	0000	0000	0000	0000	0000	0000	0000	0000	0000	0000	0000	0000	0000	0000	0000	0000	0000	0000	0000	0000	0000	0000	0000	0000	0000	000000
Фамилии, имена, отчества внесенных в избирательный бюллетень зарегистрированных кандидатов		Число голосов избирателей, поданных за каждого зарегистрированного кандидата																														
13	Бабурин Сергей Николаевич	0000	0001	0000	0000	0000	0000	0002	0003	0000	0000	0001	0002	0002	0004	0000	0000	0001	0000	0000	0001	0002	0002	0001	0000	0001	0005	0002	0001	0001	0004	000036
14	Грудинин Павел Николаевич	0004	0015	0000	0003	0027	0023	0011	0019	0001	0002	0017	0020	0005	0030	0012	0005	0000	0018	0011	0010	0008	0022	0006	0008	0071	0044	0029	0041	0071	0049	000582
15	Жириновский Владимир Вольфович	0007	0010	0006	0004	0015	0037	0022	0024	0003	0003	0020	0013	0023	0045	0022	0009	0008	0011	0007	0009	0012	0017	0006	0010	0038	0018	0037	0031	0051	0046	000564
16	Путин Владимир Владимирович	0076	0138	0034	0055	0089	0200	0162	0188	0030	0032	0166	0155	0218	0240	0098	0130	0053	0026	0069	0070	0059	0093	0029	0072	0314	0260	0240	0244	0308	0287	004135
17	Собчак Ксения Анатольевна	0001	0002	0002	0001	0001	0001	0001	0001	0000	0001	0000	0002	0004	0002	0002	0000	0000	0001	0000	0000	0003	0000	0000	0001	0003	0001	0004	0003	0007	0002	000046
18	Сурайкин Максим Александрович	0000	0000	0000	0000	0001	0002	0001	0000	0000	0000	0000	0000	0000	0002	0001	0000	0000	0000	0000	0000	0002	0001	0000	0000	0001	0001	0002	0002	0002	0001	000019
19	Титов Борис Юрьевич	0001	0000	0001	0000	0001	0003	0001	0003	0000	0000	0000	0000	0000	0001	0000	0001	0000	0000	0001	0000	0000	0003	0000	0000	0002	0004	0000	0003	0001	0002	000028
20	Явлинский Григорий Алексеевич	0000	0000	0000	0000	0000	0000	0000	0000	0000	0000	0000	0001	0000	0001	0001	0000	0000	0000	0000	0000	0000	0001	0000	0002	0004	0001	0001	0003	0004	0000	000019

Председатель территориальной избирательной комиссии Рыжих Н.С. Секретарь комиссии Петроченко Т.С.

Организатор торгов – финансовый управляющий ИП Бубенчикова Виктора Павловича (ОГРНИП 307703017800036, ИНН 700600024482, СНИЛС 03248474753, родившийся 28.01.1953 в Кемеровской обл., Промышленновском р-не, ст. Подунская, адрес рег.: г. Томск, ул. Новосибирская, 37-227) Смирнов Тимофей Петрович (634061, г. Томск, а/я 4226, 701701531681/03248474753, ААУ«СЦЭАУ» 1035402470036/5406245522 г. Новосибирск, ул. Писарева, 4, ОГРН/ИНН 1035402470036/5406245522, процедура конкурсного производства, дело № А67-1842/2016) извещает об итогах торгов по продаже имущества должника и о заключении договора купли-продажи с победителем торгов (извещение о торгах публиковалось в газете «Томские новости» № 8 (926) от 23.02.2018 на стр. 29. Победителем торгов признан единственный участник торгов гр. Ивлеев Сергей Фенович, с ценой предложения 25 500 рублей. Договор купли-продажи подписан победителем торгов 23.03.2018 при получении договора от организатора торгов. Заинтересованность покупателя по отношению к должнику, кредиторам, финансовому управляющему отсутствует. Покупатель заявил об отсутствии заинтересованности по отношению к должнику, кредиторам, финансовому управляющему и что, он не участвует в капитале СРО арбитражных управляющих, членом которой является финансовый управляющий.

@
ЭЛЕКТРОННАЯ ВЕРСИЯ ГАЗЕТЫ
(полная копия бумажного варианта)

Подписаться на
ТОМСКИЕ НОВОСТИ
за 150 рублей
ЭТО РЕАЛЬНО!

Подробности: 900-493, buz@tnews.tomsknet.ru
tomsk-novosti.ru

ТВ ПРОГРАММА

ПЯТНИЦА • 6 апреля

«ПЕРВЫЙ КАНАЛ»

05.00 Телеканал «Доброе утро».
09.00 Новости.
09.15 «Контрольная закупка».
09.50 «Жить здорово!» (16+).
10.55 «Модный приговор».
12.00 Новости.
12.15 «Время покажет» (16+).
15.00 Новости.
15.15 «Давай поженимся!» (16+).
16.00 «Мужское/Женское» (16+).
17.00 «Время покажет» (16+).
18.00 Вечерние новости.
18.25 «Время покажет» (16+).
18.50 «Человек и закон» с Алексеем Пимановым (16+).
19.55 «Поле чудес» (16+).
21.00 «Время».
21.30 «Голос. Дети». Новый сезон.
23.15 «Вечерний Ургант» (16+).
00.10 Х/ф **«Пять вечеров».**
02.10 Х/ф **«Линкольн»** (12+).
04.55 «Мужское/Женское» (16+).

«РОССИЯ 1»

05.00 «Утро России».
05.07, 05.35, 06.07, 06.35, 07.07, 07.35, 08.07, 08.35 «Местное время. Вести-Томск».
09.00 «Вести».
09.15 «Утро России».
09.55 «О самом главном». Ток-шоу (12+).
11.00 «Вести».
11.40 «Местное время. Вести-Сибирь».
12.00 «Судьба человека с Борисом Корчевниковым» (12+).
13.00 «60 минут». Ток-шоу с Ольгой Скабеевой и Евгением Поповым (12+).
14.00 «Вести».
14.40 «Местное время. Вести-Томск».
15.00 Т/с **«Тайны следствия»** (12+).
17.00 «Вести».
17.40 «Местное время. Вести-Томск».
18.00 «Андрей Малахов. Прямой эфир» (16+).
19.00 «60 минут». Ток-шоу с Ольгой Скабеевой и Евгением Поповым (12+).
20.00 «Вести».
20.45 «Местное время. Вести-Томск».
21.00 «Юморина» (12+).
23.50 Х/ф **«Папа для Софии»** (12+).

«Матч ТВ»

10.30 «Заклятые соперники» (12+).
11.00 Новости.
11.05 «Все на Матч!» Прямой эфир. Аналитика. Интервью. Эксперты.
12.55 Новости.
13.00 Футбол. Лига Европы. 1/4 финала. «Арсенал» (Англия) - ЦСКА (Россия) (0+).
15.00 Новости.
15.05 «Все на Матч!» Прямой эфир. Аналитика. Интервью. Эксперты.
15.35 Футбол. Лига Европы. 1/4 финала. «Лацио» (Италия) - «Зальцбург» (Австрия) (0+).
17.35 Новости.
17.40 Футбол. Лига Европы. 1/4 финала. «Лейпциг» (Германия) - «Марсель» (Франция) (0+).
19.40 Новости.
19.45 «Все на Матч!» Прямой эфир. Аналитика. Интервью. Эксперты.
20.15 Футбол. Лига Европы. 1/4 финала. «Атлетико» (Испания) - «Спортинг» (Португалия) (0+).
22.15 «Все на футбол!» Афиша (12+).
23.15 Новости.
23.25 Хоккей. КХЛ. Финал конференции «Запад». СКА (Санкт-Петербург) - ЦСКА. Прямая трансляция.
01.55 Футбол. Чемпионат Франции. «Сент-Этьен» - ПСЖ. Прямая трансляция.
03.40 «Все на Матч!» Прямой эфир. Аналитика. Интервью. Эксперты.
04.10 Хоккей. Еврочеллендж. Россия - Германия. Трансляция из Сочи (0+).
06.40 «Десятка!» (16+).
07.00 «Спортивный детектив» (16+).
08.00 Смешанные единоборства. Bellator. Бенсон Хендерсон против Роджера Уэрты. Дениз Кейлхольтц против Лены Овчинниковой. Трансляция из Венгрии (16+).
10.00 «Вся правда про...» (12+).

«КУЛЬТУРА»

06.30 Новости культуры.
06.35 «Легенды мирового кино». Анатолий Кузнецов.
07.00 Новости культуры.
07.05 «Пешком...» Москва оттепельная.
07.30 Новости культуры.
07.35 «Правила жизни».
08.00 Новости культуры.
08.05 Т/с **«Я буду рядом».**
09.00 Д/ф «Наскальные рисунки в долине Твифелфонтейн. Зашифрованное послание из камня».
09.15 Д/ф «Проводники. Иеромонах Серафим Роуз».
09.40 «Главная роль».
10.00 Новости культуры.
10.20 Х/ф **«60 дней».**
11.45 «Острова». Людмила Шагалова.
12.25 «Энигма. Владимир Ашкенази».
13.05 Х/ф **«Casting/кастинг».**
15.00 Новости культуры.
15.10 С.В. Рахманинов. Избранные произведения для фортепиано. Владимир Овчинников.
16.05 «Письма из провинции». Ижевск.
16.35 Д/с «Дело №. «Искатель справедливости» Владимир Короленко».
17.05 Х/ф **«Дядя Ваня».**
19.30 Новости культуры.
19.45 Всероссийский открытый телевизионный конкурс юных талантов «Синяя птица - Последний богатырь». Сказочный сезон.
21.10 Х/ф **«Тетя Маруся».**
23.20 Новости культуры.
23.40 «2 Верник 2».
00.30 Х/ф **«Старец Паисий и я, стоящий вверх ногами».**
01.55 «Искатели». «Зодчий непостроенного храма».
02.40 М/ф «Глупая...».

«КАРУСЕЛЬ»

09.00 «Ранние пташки». «Моланг», «Летающие звери».
11.00 «С добрым утром, малыши!»
11.30 «Комета-дэнс».
11.40 М/ф «Суперкрылья. Джетт и его друзья».
12.05 М/ф «Роботы-поезда».
12.35 М/ф «Малышарики».
13.20 «Завтрак на ура!»
13.45 М/ф «Соник Бум».
15.05 «Проще простого!»
15.20 М/ф «Соник Бум».
18.40 М/ф «Соник Бум».
18.55 «Все, что вы хотели знать, но боялись спросить».
19.25 М/ф «Соник Бум».
21.05 М/ф «Клуб Винкс».
21.55 М/ф «Лесные феи Глиммиз».
22.05 М/ф «Дружба - это чудо».
22.30 М/ф «Ми-Ми-Мишки».
23.15 М/ф «Томас и его друзья».
23.40 М/ф «Щенячий патруль».
00.30 «Спокойной ночи, малыши!»
00.45 М/ф «Смешарики. Пин-код».
04.00 М/ф «Овощная вечеринка».
05.25 М/ф «Пожарный Сэм».
07.10 М/ф «Белка и Стрелка. Озорная семейка».
08.35 «Лентяево». ТВ-шоу.

«СТС»

06.00 М/ф «Смешарики» (0+).
06.20 М/ф «Новаторы» (6+).
06.40 М/ф «Команда Турбо» (0+).
07.30 М/ф «Три кота» (0+).
07.45 М/ф «Шоу мистера Пибоди и Шермана» (0+).
08.10 М/ф «Том и Джерри» (0+).
09.00 Шоу «Уральских пельменей» (16+).
09.30 Х/ф **«Джек Ричер-2. Никогда не возвращайся»** (16+).
12.00 Т/с **«Кухня»** (12+).
17.00 «Воронины» (16+).
19.00 Т/с **«Улетный экипаж»** (16+).
21.00 Х/ф **«Пятый элемент»** (12+).
23.30 Х/ф **«Форрест Гамп»** (0+).
02.20 Х/ф **«Не/смотря ни на что»** (16+).
04.30 М/ф «Альберт» (6+).

«Звезда»

06.00 «Теория заговора» (12+).
07.05 Х/ф **«Случай в тайге».**
09.00 Новости дня.
09.15 Х/ф **«Сыщик»** (6+).
12.00 Х/ф **«Тайная прогулка»** (12+).
13.00 Новости дня.
13.15 Х/ф **«Тайная прогулка»** (12+).
14.00 Военные новости.
14.05 Х/ф **«Приказ: огонь не открывать»** (12+).
16.00 Х/ф **«Приказ: перейти границу»** (12+).
18.00 Военные новости.
18.15 Д/с «Оружие XX века» (12+).
18.40 Т/с **«Профессия - следователь»** (12+).
01.30 Т/с **«Петровка, 38. Команда Семенова»** (16+).

«ТНТ»

07.00 «ТНТ. Best» (16+).
09.00 «Дом-2. Lite» (16+).
10.15 «Дом-2. Остров любви» (16+).
11.30 «САШАТАНЯ» (16+).
14.30 «Камеди клаб» (16+).
20.00 «Love is» (16+).
21.00 «Камеди клаб» (16+).
22.00 «Comedy баттл» (16+).
23.00 «Дом-2. Город любви» (16+).
00.00 «Дом-2. После заката» (16+).
01.00 «Такое кино!» (16+).
01.30 Х/ф **«Жизнь хуже обычной»** (16+).
03.35 «Импровизация» (16+).
05.35 «Comedy Woman» (16+).
06.00 «ТНТ. Best» (16+).

«НТВ»

05.00 Т/с **«Супруги»** (16+).
06.00 «Сегодня».
06.05 Т/с **«Супруги»** (16+).
07.00 «Деловое утро НТВ» (12+).
09.00 Т/с **«Мухтар. Новый след»** (16+).
10.00 «Сегодня».
10.25 Т/с **«Братаны»** (16+).
13.00 «Сегодня».
13.25 «Обзор. Чрезвычайное происшествие».
14.00 «Место встречи» (16+).
16.00 «Сегодня».
16.30 «Место встречи» (16+).
17.20 «ЧП. Расследование» (16+).
17.55 Т/с **«Морские дьяволы. Северные рубежи»** (16+).
19.00 «Сегодня».
19.40 Т/с **«Морские дьяволы. Северные рубежи»** (16+).
22.50 «Захар Прилепин. Уроки русского» (12+).
23.20 Х/ф **«...по прозвищу Зверь»** (16+).
01.05 «Мы и наука. Наука и мы» (12+).
02.05 «Место встречи» (16+).
04.00 Т/с **«Час Волкова»** (16+).

«ДОМАШНИЙ»

06.30 «Понять. Простить» (16+).
07.30 «6 кадров» (16+).
07.50 «По делам несовершеннолетних» (16+).
09.50 Х/ф **«Условия контракта-2»** (16+).
18.00 «6 кадров» (16+).
19.00 Х/ф **«Путь к себе»** (16+).
22.40 «6 кадров» (16+).
00.30 Х/ф **«Карусель»** (16+).
02.25 Х/ф **«Женская дружба»** (16+).
04.20 Д/ф «Религия любви» (16+).
05.20 «Понять. Простить» (16+).
05.50 «6 кадров» (16+).
06.00 «Жить вкусно» с Джейми Оливером» (16+).

Губернский канал «Томское время»

06.00 «Факт» (16+).
06.40 ***«Северск сегодня»***.
07.00 «***Утро на «Томском времени»*** (16+).
09.00 ***«Томское время. Служба новостей»***.
09.40 «Наука 2.0» (16+).
10.10 «В мире животных» (16+).
10.40 Мультфильм (6+).
11.00 Т/с **«Дальше - любовь»** (16+).
12.00 Т/с **«Пропавший без вести»** (16+).
13.00 Д/ф «Первосвятители» (16+).
14.00 Т/с **«Ты не один»** (16+).
15.00 Т/с **«Бальзаковский возраст, или Все мужики сво...-2»** (16+).
16.00 ***«Томское время. Служба новостей»***.
16.20 «Наука 2.0» (16+).
16.50 «В мире животных» (16+).
17.20 Мультфильм (6+).
17.45 «Факт» (16+).
18.00 «Федерация» (16+).
18.40 ***«Северск сегодня»***.
19.00 ***«Томское время. Служба новостей»***.
19.40 Д/ф «Эрмитаж. Сокровища нации» (16+).
20.35 Т/с **«Пропавший без вести»** (16+).
21.30 ***«Томское время. Служба новостей»***.
22.10 Т/с **«Дальше - любовь»** (16+).
23.00 Т/с **«Бальзаковский возраст, или Все мужики сво...-2»** (16+).
00.00 ***«Томское время. Служба новостей»***.
00.40 «Факт» (16+).
01.00 Т/с **«Ты не один»** (16+).
01.50 Х/ф **«Учитель английского»** (16+).
03.20 Х/ф **«В твоих глазах»** (16+).
04.40 «Классика мирового кино». Чарли Чаплин (12+).

«РЕН ТВ-Томск»

05.00 «Территория заблуждений» с Игорем Прокопенко (16+).
06.00 Д/ф «Документальный проект» (16+).
07.00 «С бодрым утром!» (16+).
08.30 «Новости» (16+).
09.00 Д/ф «Документальный проект» (16+).
10.00 «Феномен или мошенничество? Какие чудеса случились на самом деле?» (16+).
11.00 «Теория невероятности - какие чудеса были на самом деле?» (16+).
12.00 «Информационная программа 112» (16+).
12.30 «Новости» (16+).
13.00 «Анализируй чудо. Сойдет ли Благодатный огонь?» (16+).
14.05 «Доказательства Бога» (16+).
16.00 «Информационная программа 112» (16+).
16.30 «Новости» (16+).
17.00 «Новые доказательства Бога» (16+).
19.00 «Информационная программа 112» (16+).
19.30 «Новости» (16+).
20.00 «Третий Рим: чудеса православия» (16+).
21.00 «Сила в правде: русские» (16+).
23.00 Х/ф **«Одиннадцать друзей Оушена»** (16+).
01.00 Х/ф **«Тринадцать друзей Оушена»** (16+).
03.20 «Территория заблуждений» с Игорем Прокопенко (16+).

ТВ-Центр

06.00 «Настроение».
08.15 Х/ф **«Тень у пирса».**
10.00 Х/ф **«Доктор Котов»** (12+).
11.30 «События».
11.50 Х/ф **«Доктор Котов»** (12+).
14.30 «События».
14.50 «Город новостей».
15.05 «Вся правда» (16+).
15.40 Х/ф **«Лекарство против страха»** (12+).
17.35 Х/ф **«Сын»** (12+).
19.30 «В центре событий» с Анной Прохоровой (16+).
20.40 «Красный проект» (16+).
22.00 «События».
22.30 Дарья Повереннова в программе «Жена. История любви» (16+).
00.00 «Петр Вельяминов. Под завесой тайны» (12+).
00.55 Т/с **«Коломбо»** (12+).
02.20 «Петровка, 38» (16+).
02.40 Д/ф «Увидеть Америку и умереть» (12+).
03.25 Т/с **«Инспектор Льюис»** (12+).
05.15 «Леонид Филатов. Высший пилотаж» (12+).

«РОССИЯ 24»

06.00 Новости российской и мировой политики и экономики.
18.00, 19.30 «Вести 24.Томск».
18.20 «Афиша».
18.25 «Мобильный репортер».
18.30 «Интервью».
18.50 «Дежурная часть. Томск».
19.00 «Вести-Сибирь».
19.15 «Вести. Культура».
19.50 «Афиша».
20.00 Новости российской и мировой политики и экономики.

«5-й КАНАЛ»

05.00 «Известия».
05.10 Т/с **«Личное дело капитана Рюмина»** (16+).
09.00 «Известия».
09.25 Т/с **«Личное дело капитана Рюмина»** (16+).
13.00 «Известия».
13.25 Т/с **«Опера. Хроники убойного отдела»** (16+).
17.10 Т/с **«След»** (16+).
01.25 Т/с **«Детективы»** (16+).

«Дисней»

05.00 М/ф «Солнечные зайчики» (0+).
05.20 М/ф «Аладдин» (0+).
05.45 М/ф «Чип и Дейл спешат на помощь» (6+).
06.15 М/ф «Дружные мопсы» (0+).
06.45 М/ф «Леди Баг и Супер-кот» (12+).
07.45 М/ф «Рапунцель: новая история» (6+).
08.40 М/ф «Хранитель Лев» (0+).
09.40 М/ф «Елена - принцесса Авалора» (0+).
11.05 М/ф «Дружные мопсы» (0+).
12.00 М/ф «Меч в камне» (0+).
13.45 М/ф «Гравити Фолз» (12+).
17.40 М/ф «Вверх» (0+).
19.30 М/ф «Король Лев-3: Акуна Матата» (0+).
21.00 М/ф «Тарзан» (6+).
22.50 Х/ф **«Ханна Монтана. Кино»** (12+).
00.50 Х/ф **«Чумовая пятница»** (12+).
02.40 Х/ф **«Без их согласия»** (16+).
04.30 Музыка на канале Disney (6+).

СУББОТА • 7 апреля

«ПЕРВЫЙ КАНАЛ»

05.50 Х/ф **«Печки-лавочки».**
06.00 Новости.
06.10 Х/ф **«Печки-лавочки».**
08.00 «Играй, гармонь любимая!»
08.45 «Смешарики. Новые приключения».
09.00 «Умницы и умники» (12+).
09.45 «Слово пастыря».
10.00 Новости.
10.15 «Наталья Кустинская. Красота как проклятье» (12+).
11.20 «Смак» (12+).
12.00 Новости.
12.15 «Путь Христа».
14.10 К юбилею Элины Быстрицкой. «Звезда эпохи» (12+).
15.10 Х/ф **«Дети Дон Кихота».**
16.40 «Илья Резник. «Который год я по земле скитаюсь...» (16+).
17.45 Юбилейный вечер Ильи Резника.
18.00 Вечерние новости.
18.15 Юбилейный вечер Ильи Резника.
21.00 «Время».
21.20 «Сегодня вечером» (16+).
23.30 Х/ф **«Двое и одна»** (12+).
01.05 Х/ф **«Если можешь, прости...».**
02.35 «Русалим. В гости к Богу».
03.30 Пасха Христова. Прямая трансляция богослужения из храма Христа Спасителя.

«РОССИЯ 1»

04.40 Т/с **«Срочно в номер!»** (12+).
06.35 М/ф «Маша и Медведь».
07.10 «Живые истории».
08.00 «Местное время. Вести-Томск».
08.20 «Актуальное интервью».
09.10 «Пастырское слово».
09.20 «Сто к одному».
10.10 «Пятеро на одного».
11.00 «Вести».
11.20 «Местное время. Вести-Томск».
11.40 «Измайловский парк». Большой юмористический концерт (16+).
14.00 Х/ф **«Запах лаванды»** (12+).
18.00 «Привет, Андрей!». Вечернее шоу Андрея Малахова (12+).
20.00 «Вести в субботу».
21.00 Х/ф **«Лидия»** (12+).
23.20 Х/ф **«Сказки мачехи»** (12+).
03.30 «Пасха Христова». Прямая трансляция пасхального богослужения из храма Христа Спасителя.

«Матч ТВ»

10.30 «Заклятые соперники» (12+).
11.00 «Все на Матч!» События недели (12+).
11.30 Волейбол. Чемпионат России. Мужчины. 1/2 финала. «Зенит» (Санкт-Петербург) - «Динамо» (Москва) (0+).
13.30 «Все на футбол!» Афиша (12+).
14.30 Новости.
14.40 Х/ф **«Самоволка»** (16+).
16.35 Новости.
16.45 «Автоинспекция» (12+).
17.15 «Мундиаль. Наши соперники».
17.45 «Звезды Премьер-лиги» (12+).
18.15 Новости.
18.25 Хоккей. КХЛ. Финал конференции «Восток». Прямая трансляция.
20.55 «Все на Матч!» Прямой эфир. Аналитика. Интервью. Эксперты.
21.25 Баскетбол. Единая лига ВТБ. «Зенит» (Санкт-Петербург) - «Локомотив-Кубань» (Краснодар). Прямая трансляция.
23.20 Новости.
23.25 Футбол. Чемпионат Англии. «Манчестер Сити» - «Манчестер Юнайтед». Прямая трансляция.
01.25 «Все на Матч!» Прямой эфир. Аналитика. Интервью. Эксперты.
01.40 Футбол. Чемпионат Испании. «Барселона» - «Леганес». Прямая трансляция.
03.40 «Все на Матч!» Прямой эфир. Аналитика. Интервью. Эксперты.
04.15 Формула-1. Гран-при Бахрейна. Квалификация (0+).
05.30 Гандбол. Лига чемпионов. Женщины. 1/4 финала. «Ференцварош» (Венгрия) - «Ростов-Дон» (Россия) (0+).
07.15 «Мундиаль. Наши соперники» (12+).
07.45 Д/ф «Обратный отсчет. UFC 223. Хабиб Нурмагомедов и Тони Фергюсон» (16+).
08.30 «Мой бой». Хабиб Нурмагомедов - Тони Фергюсон.
09.00 Смешанные единоборства. UFC. Хабиб Нурмагомедов против Тони Фергюсона. Роуз Намаюнас против Йоанны Енджейчик. Прямая трансляция из США.

«КУЛЬТУРА»

06.30 «Библейский сюжет».
07.05 Х/ф **«Тетя Маруся».**
09.15 М/ф «О рыбаке и рыбке», «Нехочуха».
09.40 Д/с «Святыни Кремля».
10.10 Д/ф «Футбол нашего детства».
11.00 Х/ф **«Вратарь».**
12.15 Д/ф «Кино нашего детства».
13.10 Х/ф **«Машенька».**
14.25 Д/ф «Дворы нашего детства».
15.15 Х/ф **«Слон и веревочка».**
16.00 Д/ф «Дворы нашего детства».
17.00 Х/ф **«Старец Паисий и я, стоящий вверх ногами».**
18.25 «Песни любви».
19.20 Х/ф **«И жизнь, и слезы, и любовь».**
21.00 «Агора».
22.00 «Линия жизни». Станислав Любшин.
22.55 Х/ф **«Не стреляйте в белых лебедей».**
01.10 Д/ф «Русская Пасха в Иерусалиме».
01.40 Шедевры русской духовной музыки. Владимир Спиваков и Академический Большой хор «Мастера хорового пения».
02.30 «Лето Господне». Воскресение Христово. Пасха.

«КАРУСЕЛЬ»

09.00 М/ф «Моланг».
10.00 М/ф «Новые приключения пчелки Майи».
11.00 «С добрым утром, малыши!»
11.35 М/ф «Йоко».
13.00 «Завтрак на ура!»
13.20 М/ф «Три кота».
14.45 «Король караоке».
15.15 М/ф «Смешарики. Новые приключения».
16.30 «Большие праздники».
17.05 М/ф «Ангел Бэби».
18.30 М/ф «Трое из Простоквашино».
19.10 М/ф «Чуддики».
19.20 М/ф «Бобби и Билл».
21.00 М/ф «Сказочный патруль».
23.20 М/ф «Смешарики. Пин-код».
00.30 «Спокойной ночи, малыши!»
00.45 М/ф «Фиксики».
03.15 М/ф «Бейблэйд Берст».
04.00 М/ф «Смешарики».
05.20 М/ф «Рыцарь Майк».
07.10 М/ф «Белка и Стрелка. Озорная семейка».
08.35 «Лентяево». ТВ-шоу.

«СТС»

06.00 М/ф «Смешарики» (0+).
06.20 М/ф «Команда Турбо» (0+).
06.45 М/ф «Шоу мистера Пибоди и Шермана» (0+).
07.10 М/ф «Том и Джерри» (0+).
07.35 М/ф «Новаторы» (6+).
07.50 М/ф «Три кота» (0+).
08.05 М/ф «Да здравствует король Джулиан!» (6+).
08.30 Шоу «Уральских пельменей» (16+).
09.30 «ПроСТО кухня» (12+).
10.30 «Успеть за 24 часа» (16+).
11.30 Х/ф **«Бунт ушастых»** (6+).
13.25 Х/ф **«Пятый элемент»** (12+).
16.00 Шоу «Уральских пельменей» (12+).
16.35 Х/ф **«Правила съема. Метод Хитча»** (12+).
19.00 «Взвешенные и счастливые люди» (16+).
21.00 Х/ф **«Золушка»** (16+).
23.05 Х/ф **«Чудо на Гудзоне»** (16+).
01.05 Х/ф **«Призрак»** (16+).
03.35 Х/ф **«Не/смотря ни на что»** (16+).
05.45 Музыка на СТС (16+).

«Звезда»

06.00 Х/ф **«Кадкина всякий знает».**
07.35 Х/ф **«На златом крыльце сидели...».**
09.00 Новости дня.
09.15 «Легенды музыки». Джо Дассен (6+).
09.40 «Последний день». Корней Чуковский (12+).
10.30 «Не факт!» (6+).
11.00 «Загадки века с Сергеем Медведевым». «По следам Янтарной комнаты» (12+).
11.50 «Улика из прошлого». Сергей Ахромеев (16+).
12.35 «Теория заговора» (12+).
13.00 Новости дня.
13.15 «Специальный репортаж» (12+).
13.50 «Секретная папка». «Человек за спиной Сталина» (12+).
14.35 Т/с **«Глухарь»** (16+).
18.00 Новости дня.
18.10 «Задело!»
18.25 Т/с **«Глухарь»** (16+).
23.05 «Десять фотографий». Алексей Немов (6+).
23.55 Х/ф **«Поп»** (16+).
02.00 Х/ф **«Отчий дом»** (12+).
04.10 Х/ф **«На семи ветрах».**

«ТНТ»

07.00 «ТНТ. Best» (16+).
08.00 «ТНТ Music» (16+).
08.30 «ТНТ. Best» (16+).
09.00 «Агенты 003» (16+).
09.30 «Дом-2. Lite» (16+).
10.30 «Дом-2. Остров любви» (16+).
11.30 «Экстрасенсы. Битва сильнейших» (16+).
13.00 «САШАТАНЯ» (16+).
15.15 Т/с **«Универ»** (16+).
17.20 Х/ф **«Бабушка легкого поведения»** (16+).
19.00 «Экстрасенсы ведут расследование» (16+).
19.30 «Экстрасенсы. Битва сильнейших» (16+).
21.00 «Песни» (16+).
23.00 «Дом-2. Город любви» (16+).
00.00 «Дом-2. После заката» (16+).
01.00 Х/ф **«СуперАлиби»** (18+).
02.45 «ТНТ Music» (16+).
03.15 «Импровизация» (16+).
05.15 «Comedy Woman» (16+).
06.00 «ТНТ. Best» (16+).

«НТВ»

05.00 «ЧП. Расследование» (16+).
05.35 «Звезды сошлись» (16+).
07.25 «Смотр» (0+).
08.00 «Сегодня».
08.20 Д/ф «Ради огня» (0+).
08.40 «Готовим с Алексеем Зиминым» (0+).
09.15 «Кто в доме хозяин?» (16+).
10.00 «Сегодня».
10.20 «Главная дорога» (16+).
11.00 «Еда живая и мертвая» (12+).
11.55 «Квартирный вопрос» (0+).
12.55 Х/ф **«Искупление»** (16+).
14.40 «Поедем, поедим!» (0+).
15.05 «Своя игра» (0+).
16.00 «Сегодня».
16.20 «Однажды...» (16+).
17.00 «Секрет на миллион». Жанна Эппле (16+).
19.00 «Центральное телевидение» с Вадимом Такменевым.
20.00 «Ты супер!» Международный вокальный конкурс (6+).
22.30 «Брэйн ринг» (12+).
23.30 «Международная пилорама» с Тиграном Кеосаяном (18+).
00.30 «Квартирник НТВ у Маргулиса». Александр Розенбаум (16+).
02.00 «Схождение Благодатного огня». Трансляция из Иерусалима.
03.15 «Поедем, поедим!» (0+).
03.50 Т/с **«Час Волкова»** (16+).

«ДОМАШНИЙ»

06.30 «Жить вкусно» с Джейми Оливером» (16+).
07.30 «6 кадров» (16+).
08.45 Х/ф **«Карусель»** (16+).
10.40 Х/ф **«Любовь Надежды»** (16+).
14.30 Х/ф **«Колечко с бирюзой»** (16+).
18.00 «6 кадров» (16+).
19.00 Т/с **«Великолепный век»** (16+).
23.35 «6 кадров» (16+).
00.30 Х/ф **«Красавица и чудовище»** (16+).
04.25 Д/ф «Джуна: последнее предсказание» (16+).
05.30 «Жить вкусно» с Джейми Оливером» (16+).

Губернский канал «Томское время»

06.00 Мультфильм (6+).
08.30 «Православный взгляд».
09.00 «В мире животных» (16+).
09.30 Х/ф **«Зверобой»** (16+).
12.00 ***«Лично знаком»*** (16+).
13.00 Т/с **«Мария Верн»** (16+).
18.00 «Праздники. Пасха. Чудо воскресения» (16+).
18.30 Т/с **«Выйти замуж за генерала»** (16+).
21.00 ***«Томское время. Итоги недели»***.
22.00 Д/ф «Нарым. Два слова о любви» (16+).
23.30 Д/ф «Первосвятители» (16+).
00.30 «Сергий Радонежский. Земное и небесное» (16+).
01.30 Д/ф «Великое чудо Серафима Саровского» (16+).
02.30 Т/с **«Метод Лавровой»** (16+).
03.00 «В мире животных» (16+).

«РЕН ТВ-Томск»

05.00 «Территория заблуждений» с Игорем Прокопенко (16+).
08.20 М/ф «Урфин Джюс и его деревянные солдаты» (0+).
10.00 «Минтранс» (16+).
11.00 «Самая полезная программа» (16+).
12.00 «Военная тайна» с Игорем Прокопенко (16+).
16.30 «Новости» (16+).
16.35 «Территория заблуждений» с Игорем Прокопенко (16+).
18.30 «Засекреченные списки. Сделано в России» (16+).
20.30 «Смех в конце тоннеля». Концерт Михаила Задорнова (16+).
22.30 «Собрание сочинений». Концерт Михаила Задорнова (16+).
01.40 «Территория заблуждений» с Игорем Прокопенко (16+).

ТВ-Центр

06.05 «Марш-бросок» (12+).
06.40 «АБВГДейка».
07.05 «Петр Вельяминов. Под завесой тайны» (12+).
07.55 «Православная энциклопедия» (6+).
08.25 Х/ф **«Сверстницы»** (12+).
10.10 Д/ф «Земная жизнь Богородицы» (12+).
10.50 Х/ф **«Лекарство против страха»** (12+).
11.30 «События».
11.45 Х/ф **«Лекарство против страха»** (12+).
12.55 Х/ф **«Уроки счастья»** (12+).
14.30 «События».
14.45 Х/ф **«Уроки счастья»** (12+).
17.00 Х/ф **«Лишний»** (12+).
21.00 «Постскриптум» с Алексеем Пушковым.
22.10 «Право знать!» Ток-шоу (16+).
23.40 «События».
23.55 «Право голоса» (16+).
03.05 «Траектория возмездия». Специальный репортаж (16+).
03.40 «Удар властью. Надежда Савченко» (16+).
04.30 «Хроники московского быта. Наследники звезд» (12+).
05.15 «Линия защиты» (16+).

«РОССИЯ 24»

06.00 Новости российской и мировой политики и экономики.
19.00 «Россия 24.Томск». «Час науки».

«5-й КАНАЛ»

05.00 М/ф «Веселая карусель. Про Комарова», «А что ты умеешь?», «Без этого нельзя», «Верлиока», «Зай и Чик», «Вот так тигр!», «Дора-дора-помидора», «Заяц Коська и Родничок», «Жирафа и очки», «Зайчонок и муха», «Дереза», «Грибок», «Глаша и Кикимора», «Ворона и лисица, кукушка и петух», «В синем море, в белой пене», «Кошкин дом», «Завтра будет завтра», «Невиданная, неслыханная» (0+).
08.35 «День ангела» (0+).
09.00 «Известия».
09.15 Т/с **«След»** (16+).
00.00 «Известия. Главное». Информационно-аналитическая программа.
00.55 Т/с **«Любовь с оружием»** (16+).

«Дисней»

05.00 М/ф «Маугли. Последняя охота Акелы» (6+).
05.25 М/ф «Джинглики» (0+).
05.45 М/ф «Доктор Плюшева: глиника для игрушек» (0+).
06.45 М/ф «Микки и веселые гонки» (0+).
07.45 М/ф «Голди и Мишка» (6+).
08.15 М/ф «Герои в масках» (0+).
09.10 М/ф «Елена - принцесса Авалора» (0+).
10.10 М/ф «София Прекрасная» (0+).
11.05 М/ф «Хранитель Лев» (0+).
12.00 М/ф «Куда идет слоненок» (0+).
12.10 М/ф «Привет мартышке» (0+).
12.20 М/ф «А вдруг получится!» (0+).
12.30 М/ф «Чип и Дейл спешат на помощь» (6+).
14.00 М/ф «Утиные истории» (6+).
15.50 М/ф «Король Лев» (0+).
17.35 М/ф «Король Лев-2: гордость Симбы» (0+).
19.10 М/ф «Рапунцель: новая история» (6+).
19.30 М/ф «Рататуй» (0+).
21.40 Х/ф **«Чумовая пятница»** (12+).
23.35 Х/ф **«Без их согласия»** (16+).
01.20 Х/ф **«Двухсотлетний человек»** (12+).
03.50 М/ф «Аладдин» (0+).
04.15 Музыка на канале Disney (6+).

ТВ ПРОГРАММА

ВОСКРЕСЕНЬЕ • 8 апреля

«ПЕРВЫЙ КАНАЛ»

06.30 Х/ф **«Доброе утро».**
08.10 «Смешарики. ПИН-код».
08.25 «Часовой» (12+).
08.55 «Здоровье» (16+).
10.00 Новости.
10.15 «Крещение Руси».
12.00 Новости.
12.20 «Крещение Руси».
14.20 Х/ф **«Верные друзья».**
16.25 «Святая Матрона. «Приходите ко мне, как к живой» (12+).
17.30 Х/ф **«Бриллиантовая рука».**
19.25 «Лучше всех!»
21.00 Воскресное «Время». Информационно-аналитическая программа.
22.30 «Что? Где? Когда?» Весенняя серия игр.
23.40 Х/ф **«Белые ночи почтальона Алексея Тряпицына»** (16+).
01.30 Х/ф **«Буч Кэссиди и Сандэнс Кид»** (12+).
03.35 «Модный приговор».

«РОССИЯ 1»

06.45 «Сам себе режиссер».
07.35 «Смехопанорама».
08.05 «Утренняя почта».
08.45 «Местное время. Вести-Томск. Событиях недели».
09.25 «Сто к одному».
10.10 «Когда все дома с Тимуром Кизяковым».
11.00 «Вести».
11.25 «Смеяться разрешается».
14.00 Х/ф **«Огонь, вода и ржавые трубы»** (12+).
18.30 Всероссийский открытый телевизионный конкурс юных талантов «Синяя птица - Последний богатырь». Сказочный сезон.
20.00 «Вести недели».
22.00 «Воскресный вечер с Владимиром Соловьевым» (12+).
00.30 «Березка». Красота на экспорт».
01.30 Т/с **«Право на правду»** (12+).
03.25 «Смехопанорама».

«Матч ТВ»

10.30 Смешанные единоборства. UFC. Хабиб Нурмагомедов против Тони Фергюсона. Роуз Намаюнас против Йоанны Енджейчик. Прямая трансляция из США.
13.00 «Мой бой». Хабиб Нурмагомедов - Тони Фергюсон.
13.30 «Наши победы» (12+).
14.00 Новости.
14.10 Хоккей. Еврочеллендж. Россия - Германия. Трансляция из Сочи (0+).
16.40 Новости.
16.45 «День Икс» (16+).
17.15 «Арсенал» по-русски» (12+).
17.45 Смешанные единоборства. UFC. Хабиб Нурмагомедов против Тони Фергюсона. Роуз Намаюнас против Йоанны Енджейчик. Трансляция из США (16+).
19.45 Новости.
19.55 «Все на Матч!» Прямой эфир. Аналитика. Интервью. Эксперты.
20.25 Чемпионат России по футболу. «Локомотив» (Москва) - «Ростов». Прямая трансляция.
22.25 «Все на Матч!» Прямой эфир. Аналитика. Интервью. Эксперты.
22.55 Чемпионат России по футболу. «Анжи» (Махачкала) - «Спартак» (Москва). Прямая трансляция.
00.55 «После футбола» с Георгием Черданцевым.
02.00 Формула-1. Гран-при Бахрейна (0+).
04.30 «Все на Матч!» Прямой эфир. Аналитика. Интервью. Эксперты.
05.00 Футбол. Чемпионат Англии. «Сток Сити» - «Тоттенхэм» (0+).
07.00 Керлинг. Чемпионат мира. Мужчины. Финал. Прямая трансляция из США.
10.00 Д/ф «Высшая лига» (12+).

«КУЛЬТУРА»

06.30 «Лето Господне». Воскресение Христово. Пасха.
07.05 Х/ф **«И жизнь, и слезы, и любовь».**
08.45 М/ф «Конек-Горбунок».
10.00 «Обыкновенный концерт с Эдуардом Эфировым».
10.25 «Мы - грамотеи!»
11.05 Х/ф **«Дачники».**
12.45 «Линия жизни». Элина Быстрицкая.
13.40 «Диалоги о животных. Московский зоопарк».
14.20 Х/ф **«Выстрел в темноте».**
16.00 «Пешком...» Владимир резной.
16.30 «Гений».
17.05 «Ближний круг Дмитрия Бертмана».
17.55 Х/ф **«Старомодная комедия».**
19.30 «Новости культуры» с Владиславом Флярковским.
20.10 «Романтика романса».
21.05 Вспоминая Олега Табакова. «Белая студия».
21.50 Х/ф **«Царская невеста».**
00.25 Х/ф **«Выстрел в темноте».**
02.05 «Диалоги о животных. Московский зоопарк».
02.45 М/ф «Среди черных волн».

«КАРУСЕЛЬ»

09.00 М/ф «Моланг».
10.00 М/ф «Новые приключения пчелки Майи».
11.00 «С добрым утром, малыши!»
11.35 М/ф «Лунтик и его друзья».
13.00 «Высокая кухня».
13.20 М/ф «Дракоша Тоша».
14.45 «Мастерская «Умелые ручки».
15.05 М/ф «Маленькое королевство Бена и Холли».
16.30 «Детская утренняя почта».
17.00 М/ф «Барби: жемчужная принцесса».
18.20 М/ф «Даша и друзья: приключения в городе».
19.10 М/ф «Чуддики».
19.20 М/ф «Лео и Тиг».
21.15 М/ф «Расти-механик».
22.30 М/ф «Три кота».
00.30 «Спокойной ночи, малыши!»
00.45 М/ф «Барбоскины».
03.15 М/ф «Бейблэйд Берст».
04.00 М/ф «Смешарики».
05.20 М/ф «Рыцарь Майк».
07.10 М/ф «Белка и Стрелка. Озорная семейка».
08.35 «Лентяево». ТВ-шоу.

«СТС»

06.00 М/ф «Смешарики» (0+).
06.45 М/ф «Да здравствует король Джулиан!» (6+).
07.10 М/ф «Том и Джерри» (0+).
07.35 М/ф «Новаторы» (6+).
07.50 М/ф «Три кота» (0+).
08.05 М/ф «Да здравствует король Джулиан!» (6+).
08.30 Шоу «Уральских пельменей» (12+).
09.00 Шоу «Уральских пельменей» (12+).
09.50 Х/ф **«Бунт ушастых»** (6+).
11.45 Х/ф **«Правила съема. Метод Хитча»** (12+).
14.05 Х/ф **«Зван всемогущий»** (12+).
16.00 Шоу «Уральских пельменей» (12+).
16.45 Х/ф **«Золушка»** (16+).
18.55 Х/ф **«Алиса в Стране чудес»** (12+).
21.00 Х/ф **«Алиса в Зазеркалье»** (12+).
23.15 Х/ф **«Алоха»** (16+).
01.15 Х/ф **«Зван всемогущий»** (12+).
03.05 Х/ф **«Чудо на Гудзоне»** (16+).
05.00 «Миллионы в сети» (16+).
05.30 Музыка на СТС (16+).

«Звезда»

06.15 Х/ф **«Сыщик»** (6+).
09.00 «Новости недели» с Юрием Подкопаевым.
09.25 «Служу России!»
09.55 «Военная приемка» (6+).
10.45 Д/ф «Донецкая вратарница».
11.50 Т/с **«Чужие крылья»** (12+).
13.00 Новости дня.
13.15 Т/с **«Чужие крылья»** (12+).
18.00 Новости. Главное.
18.45 Д/с «Легенды советского сыска» (16+).
22.00 «Прогнозы». Ток-шоу (12+).
22.45 «Фетисов». Ток-шоу (12+).
23.35 Д/ф «100 лет военным комиссариатам России».
00.05 Х/ф **«Это было в разведке»** (6+).
02.00 Х/ф **«Русь изначальная»** (12+).
04.55 «Города-герои». «Смоленск» (12+).

«ТНТ»

07.00 «ТНТ. Best» (16+).
09.00 «Дом-2. Lite» (16+).
10.00 «Дом-2. Остров любви» (16+).
11.00 «Перезагрузка» (16+).
12.00 «Большой завтрак» (16+).
12.30 «Песни» (16+).
14.30 «САШАТАНЯ» (16+).
15.30 Х/ф **«Бабушка легкого поведения»** (16+).
17.00 Х/ф **«Дедушка легкого поведения»** (16+).
19.00 «Камеди клаб» (16+).
20.00 «Холостяк» (16+).
22.00 «Комик в городе» (16+).
23.00 «Дом-2. Город любви» (16+).
00.00 «Дом-2. После заката» (16+).
01.00 «Такое кино!» (16+).
01.30 Х/ф **«Лжец, лжец»** (12+).
03.20 «ТНТ Music» (16+).
03.50 «Импровизация» (16+).
04.55 «Comedy Woman» (16+).
06.00 «ТНТ. Best» (16+).

«НТВ»

04.50 Х/ф **«Мой грех»** (16+).
07.00 «Центральное телевидение» (16+).
08.00 «Сегодня».
08.20 «Их нравы» (0+).
08.40 «Устами младенца» (0+).
09.25 «Едим дома» (0+).
10.00 «Сегодня».
10.20 «Первая передача» (16+).
11.00 «Чудо техники» (12+).
11.55 «Дачный ответ» (0+).
13.00 «НашПотребНадзор» (16+).
14.00 «У нас выигрывают!» (12+).
15.05 «Своя игра» (0+).
16.00 «Сегодня».
16.20 «Следствие вели...» (16+).
18.00 «Новые русские сенсации» (16+).
19.00 «Итоги недели» с Ирадой Зейналовой.
20.10 «Ты не поверишь!» (16+).
21.10 «Звезды сошлись» (16+).
23.00 Х/ф **«Настоятель»** (16+).
00.55 Х/ф **«Настоятель-2»** (16+).
02.50 «Судебный детектив» (16+).
04.00 Т/с **«Час Волкова»** (16+).

«ДОМАШНИЙ»

06.30 «Жить вкусно» с Джейми Оливером» (16+).
07.30 Х/ф **«Королевство кривых зеркал»** (16+).
09.00 Х/ф **«Женская дружба»** (16+).
10.55 Х/ф **«Путь к себе»** (16+).
14.30 Х/ф **«Белые розы Надежды»** (16+).
18.00 «6 кадров» (16+).
19.00 Т/с **«Великолепный век»** (16+).
23.30 «6 кадров» (16+).
00.30 Х/ф **«Моя морячка»** (16+).
02.05 Т/с **«Проводница»** (16+).
06.00 «Жить вкусно» с Джейми Оливером» (16+).

Губернский канал «Томское время»

06.00 Мультфильм (6+).
08.30 «Праздники. Пасха. Чудо воскресения» (16+).
09.00 «Сергий Радонежский. Земное и небесное» (16+).
10.00 Д/ф «Первосвятители» (16+).
11.00 Д/ф «Великое чудо Серафима Саровского» (16+).
12.00 ***«Томское время. Итоги недели»***.
13.00 Д/ф «Нарым. Два слова о любви» (16+).
14.30 Х/ф **«Зверобой»** (16+).
17.00 Х/ф **«Возвращение»** (16+).
18.50 Х/ф **«Найди меня»** (16+).
20.40 Х/ф **«Мечты сбываются»** (16+).
22.30 Х/ф **«Отчаянная невеста»** (16+).
00.20 Т/с **«Выйти замуж за генерала»** (16+).
02.20 «Классика мирового кино». Чарли Чаплин (12+).

«РЕН ТВ-Томск»

05.00 «Территория заблуждений» с Игорем Прокопенко (16+).
07.20 Т/с **«Личная жизнь следователя Савельева»** (16+).
23.00 «Добров в эфире». Информационно-аналитическая программа (16+).
00.00 «Соль от первого лица. «Animal ДжаZ» (16+).
01.40 «Военная тайна» с Игорем Прокопенко (16+).

ТВ-Центр

05.50 Х/ф **«Все будет хорошо»** (12+).
07.50 «Фактор жизни» (12+).
08.20 Х/ф **«Сын»** (12+).
10.20 «Елена Степаненко. Смешная история» (12+).
11.30 «События».
11.50 «Смех с доставкой на дом» (12+).
12.15 Х/ф **«Женатый холостяк»** (12+).
14.00 Х/ф **«Не могу сказать «прощай»** (12+).
15.50 Х/ф **«Дилетант»** (12+).
19.25 «Московская неделя».
20.00 Великая пасхальная вечерня. Трансляция из храма Христа Спасителя.
21.15 Х/ф **«Водоворот чужих желаний»** (16+).
23.55 «События».
00.10 Х/ф **«Водоворот чужих желаний»** (16+).
01.00 Т/с **«Умник»** (16+).
04.40 «Михаил Кононов. Начальник Бутырки» (12+).
05.25 «Вся правда» (16+).

«РОССИЯ 24»

06.00 Новости российской и мировой политики и экономики.
19.00 «Россия 24.Томск».

«5-й КАНАЛ»

05.00 М/ф «Бабушка удава», «Верное средство», «Волк и семеро козлят на новый лад», «Дикие лебеди», «Сладкий родник», «Жихарка», «Волчище - серый хвостище», «Гуси-лебеди», «В лесной чаще», «Аист», «Маша и Медведь», «Царевна-лягушка» (0+).
09.00 «Известия. Главное». Информационно-аналитическая программа.
10.00 «Истории из будущего» с Михаилом Ковальчуком (0+).
10.50 Д/ф «Моя правда. Алена Апина» (12+).
11.50 Т/с **«Убойная сила»** (16+).
22.50 Х/ф **«Последний шанс»** (16+).
00.45 Т/с **«Опера. Хроники убойного отдела»** (16+).

«Дисней»

05.00 М/ф «Маугли. Битва» (6+).
05.25 М/ф «Джинглики» (0+).
05.45 М/ф «Доктор Плюшева: глиника для игрушек» (0+).
06.45 М/ф «Микки и веселые гонки» (0+).
07.45 М/ф «Голди и Мишка» (6+).
08.15 М/ф «Герои в масках» (0+).
09.10 М/ф «Елена - принцесса Авалора» (0+).
10.10 М/ф «София Прекрасная» (0+).
11.05 М/ф «Дружные мопсы» (0+).
12.00 М/ф «Как лечить удава» (0+).
12.10 М/ф «Зарядка для хвоста» (0+).
12.25 М/ф «Чип и Дейл спешат на помощь» (6+).
13.50 М/ф «Рапунцель: новая история» (6+).
16.00 М/ф «Король Лев-3: Акуна Матата» (0+).
17.20 М/ф «Рататуй» (0+).
19.30 М/ф «Вверх» (0+).
21.20 Х/ф **«Ханна Монтана. Кино»** (12+).
23.20 Х/ф **«Двухсотлетний человек»** (12+).
01.55 Х/ф **«Ксенон-3»** (6+).
03.35 М/ф «Тимон и Пумба» (6+).
04.15 Музыка на канале Disney (6+).

КОМЕСТРА-ТОМЬ
страховая корпорация
Томск, пр. Фрунзе, 115, тел. 44-00-88, ул. Красноармейская, 103, тел. 51-72-48
Северск, пр. Коммунистический, 94, тел. 52-47-07
НОВОЕ СТРАХОВАНИЕ "ОТ КЛЕЩА". ВСЁ ВКЛЮЧЕНО
Рассчитай цену полиса на сайте и купи с доставкой на дом
www.komestra.tomsk.ru
На правах рекламы. ООО «Страховая корпорация «Коместра-Томь». Лиц. СЛ № 1867 от 01.06.2015 г.

КАДАСТРОВЫМ инженером Булатовым Алексеем Анатольевичем (пр. Ленина, 30/2, оф. 33, kontur70@ya.ru, 8 (382-2) 55-60-06, 33-20-12, 70-11-164) в отношении земельного участка с кадастровым номером 70:14:0304002:118, расположенного по адресу: Томская область, Томский район, Спасское сельское поселение, с. Батурино, ул. Дачная, 25, выполняются кадастровые работы по уточнению местоположения границы земельного участка.

Заказчиком кадастровых работ является Иванов Евгений Петрович.

Собрание заинтересованных лиц по поводу согласования местоположения границ состоится по адресу: г. Томск, пр. Ленина, 30/2, оф. 33, 30 апреля 2018 года в 11.00.

С проектом межевого плана земельного участка можно ознакомиться по адресу: г. Томск, пр. Ленина, 30/2, оф. 33.

Обоснованные возражения относительно местоположения границ, содержащихся в проекте межевого плана, и требования о проведении согласования местоположения границ земельных участков на местности принимаются с 30 марта по 30 апреля 2018 года по адресу: г. Томск, пр. Ленина, 30/2, оф. 33.

Смежные земельные участки, с правообладателями которых требуется согласовать местоположение границ: Томская область, Томский район, с. Батурино, ул. Дачная, 27 (70:14:0304002:282).

При проведении согласования местоположения границ при себе необходимо иметь документ, удостоверяющий личность, а также документы, подтверждающие права на соответствующий земельный участок.

ОРГАНИЗАТОР торгов ООО «Агентство «БизнесКонсалтинг» (ИНН 7017326324, ОГРН 1137017005322, 634021, г. Томск, пр. Фрунзе, 128-48, abc.tomsk@mail.ru) сообщает о результатах торгов в форме публичного предложения № 5042561, проведенных на ТП «Фабрикант.ру» по продаже имущества Константинова Вадима Геннадьевича (дата рождения: 28.02.1970, уроженец г. Томска, адрес: г. Томск, пер. Лесной, 8–16, СНИЛС 03343654737, ИНН 701711957006, реализация имущества введена решением Арбитражного суда Томской обл. по делу № А67–1160/16 от 19.10.2016).

Победителем торгов по лоту № 1 признано ООО «Памир» (ИНН 7017431174) с ценой 5 745 600 руб. С победителем торгов 22.03.2018 заключен договор купли-продажи недвижимости.

Победитель не является заинтересованным лицом по отношению к должнику, кредиторам, арбитражному управляющему и СРО, членом которой является арбитражный управляющий.

ОТДЕЛ РЕКЛАМЫ: 900-496, 900-493, 25-73-77

ЧАСТНЫЕ ОБЪЯВЛЕНИЯ

ПРОДАМ

САХАР, муку, крупы, окорочка, отруби, комбикорм. Доставка. Тел.: 72-70-82, 64-47-47. РЕКЛАМА.

УСЛУГИ

СТИРАЕМ ковры, паласы, пледы. Чистим мягкую мебель. Пенсионерам скидки. Заберем и привезем. Тел.: 50-28-18, 8-953-913-86-38. РЕКЛАМА.

МЕБЕЛЬНЫЙ цех «12 стульев». Перетяжка мягкой мебели. Пенсионерам скидка 10%. Гарантия. Тел. 21-31-70, сайт www.peretyajka.tomsk.ru. РЕКЛАМА.

МЕБЕЛЬНЫЙ цех «Мастодонт». Перетяжка мягкой мебели. Работаем с 2000 года. Опытные мастера. Бесплатная доставка. Гарантия. Тел. 562-562. РЕКЛАМА.

ПРОФЕССИОНАЛЬНЫЙ ремонт холодильников на дому: отечественных, импортных (Stinol, Daewoo, Indezit и др.). Цены низкие. Гарантия 1 год. Тел. 22-34-30. РЕКЛАМА.

ВАКАНСИИ

АДМИНИСТРАТОР в приемную. Гибкий график. 21 тыс. руб. Тел. 8-952-155-03-66.

ДИСПЕТЧЕР. 17 000. Тел. 8-952-801-76-34.

ОХРАННИК 30 000. Тел. 97-95-13.

ЗАМЕСТИТЕЛЬ руководителя. Тел. 97-75-70.

СНАБЖЕНЕЦ. Тел. 97-75-70.

ВАХТЕР. Тел. 8-923-420-41-28.

ПОМОЩНИК бухгалтера, подработка. Тел. 8-952-897-67-95.

ВАХТЕР, диспетчер. Тел. 8-952-897-67-95.

РАБОТА. Тел. 93-53-29.

ПОМОЩНИК руководителя (без возрастных ограничений). Тел. 8-900-922-32-83.

ДЕЖУРНЫЙ вахтер. Тел. 8-953-910-75-93.

ПОДРАБОТКА. Тел. 8-953-926-29-14.

КЛАДОВЩИК (помощник). Тел. 33-99-46.

ОРГАНИЗАТОР работы. Тел. 33-99-46.

РАБОТА с документами. Тел. 33-99-46.

СПЕЦИАЛИСТ по персоналу. Тел. 33-99-46.

ОХРАННИК. Тел. 8-983-003-55-29.

КЛАДОВЩИК. Тел. 8-952-893-87-87.

ДЕЖУРНЫЙ в офис. 20 000. Тел. 23-14-92.

КОМПЛЕКТОВЩИК-УПАКОВЩИК. 25 000. Тел. 23-16-41.

РАЗНОЕ

ЗНАКОМСТВА. Тел. 93-43-75. РЕКЛАМА.

АТТЕСТАТ о среднем общем образовании 70АА 0016410, выданный в 2009 году МОУ СОШ № 10 г. Томска на имя Медведевой Юлии Игоревны, считать недействительным в связи с утерей.

УТЕРЯН сберегательный сертификат ПАО «Сбербанк России», серия СШ № 1068716, выданный 18.09.2017 на сумму вклада 103 725 руб. 18 коп. Лиц, которые знают о местонахождении данного сертификата, просим сообщить по тел. 8-913-855-17-01.

Встретимся на Солярисе

Знаменитая актриса расскажет о своих киносекретах томичам

■ Елена Маркина

В конце апреля Томск в пятый раз превратится в столицу детского кино. 20 и 21 апреля юных кинематографистов со всей России и не только соберет «Бронзовый витязь». Фестиваль доброго кино, придуманный и организованный в Томском районе, нынешней весной отметит первый в своей жизни юбилей.
Каждый год «Бронзовый витязь» бьет свой же собственный рекорд по количеству участников. В этом году анимационные и документальные фильмы в оргкомитет прислали почти 400 ребят из России, Испании, Литвы, Белоруссии, Сербии, Украины, Казахстана.

В нужное русло

За пять лет существования «Бронзового витязя» детское кинодвижение в регионе набрало обороты. Только в Томском районе с 2013 года открылись 11 новеньких медиа- и киностудий. Для юных режиссеров регулярно проводятся мастер-классы: опытные специалисты делятся секретами операторского искусства и монтажа, актерского мастерства, написания сценариев.

В двухдневной насыщенной программе фестиваля тоже большое внимание уделяется образовательной составляющей. Мероприятия первого дня кинофорума, 20 апреля, пройдут на базе Томской областной библиотеки им. Пушкина. Она превратится в образовательную площадку для всех, кто хочет познакомиться с кинематографическими профессиями.

В числе тех, кто проведет мастер-класс, Роман Дваладзе – продюсер военной драмы «Дивизия» и режиссер музыкального фильма «Рождение «Битлз» в Сибири». Над предложением организаторов фестиваля поделиться опытом в сфере кинопроизводства и продюсирования с теми, кто мечтает снимать доброе кино, он не раздумывал ни минуты. К этому проекту у Романа отношение особое.

– Сегодняшние дети – будущее отечественного кинематографа. Наша, взрослых, задача – познакомить ребят с этим видом искусства, увлечь, заинтересовать. Но главное – найти новые молодые таланты, помочь им развить свои способности и направить их в нужное русло. «Бронзовый витязь» как раз этим и занимается, – убежден **Роман Дваладзе**. – В советское время подобная работа с одаренными подростками была нормой. Потому и детский кинематограф процветал. Сейчас за возрождение былых добрых традиций взялся Томский район.

Главное при создании фильма, убежден Роман, – собрать хорошую профессиональную команду единомышленников. Особое внимание следует уделить подбору исполнителей ролей. Не ошибиться с типажами, характерами, сочетанием внешних данных и внутренних артистических возможностей человека. Этой теме будет посвящен отдельный блок мастер-класса от Романа Дваладзе.

ЦИФРА
7 СТРАН
и 35 российских регионов стали участниками юбилейного «Бронзового витязя»

Сюрпризы фестиваля

Изюминкой юбилейного фестиваля станет встреча с заслуженной артисткой РСФСР Натальей Бондарчук. Исполнительница главной женской роли в легендарном фильме Андрея Тарковского «Солярис» проведет большой мастер-класс по актерскому мастерству: расскажет о профессиональных фишках и покажет специальные приемы, как вжиться в роль.

С азами мультипликации и тонкостями создания рисованных шедевров участников фестиваля познакомит преподаватель томской киностудии «На облачке» Варвара Авис. Юлия Рассказова, гример, стилист-имиджмейкер, которая работала в различных проектах в Москве и в Томске, расскажет о роли грима в кинематографе и его видах, а также продемонстрирует, как при помощи визажа состарить модель на 40 лет. Об освещении в кинематографе и визуальных эффектах поведает фотограф, преподаватель и автор образовательных программ по направлениям «фотография», «реклама» и «кино», художник по свету Александр Синкин. Валентина Вольф, дизайнер и основатель собственного бренда, сделает экскурс в историю костюма и даст консультации по подбору образов.

Это далеко не все сюрпризы, которые «Бронзовый витязь» готовит гостям и участникам фестиваля.

> «Бронзовый витязь» традиционно собирает большое количество желающих принять участие в конкурсе. Особенно радует, что наш фестиваль добрых фильмов приобрел по-настоящему всероссийский размах. Причем каждый регион представлен как минимум двумя-тремя детскими киностудиями. Это доказывает, что в Томском районе родилось событие, которое нашло отклик и интерес у тысяч детей по всей России. Оно побуждает молодых и талантливых ребят снимать картины о вечных духовных ценностях, родине, любви, дружбе.
>
> **Владимир Лукьянов, глава Томского района**

Автору «Мачехи»

К годовщине со дня рождения Марии Халфиной

■ Владимир Крюков

В мои школьные 1960-е годы в Томском районе, как нам говорила учительница литературы, жили и творили два настоящих писателя – Леонид Гартунг и Мария Халфина.

Гартунг был учителем в селе Калтай, а Халфина тогда работала в библиотеке села Рыбалово.

Вскоре со своей повестью «Мачеха» Мария Леонтьевна прославилась на всю страну, а одноименный фильм с Татьяной Дорониной в главной роли только умножил эту славу.

И это был заслуженный успех. Повести и рассказы Халфиной поднимали вечно актуальную тему взаимоотношений в семье, взаимопонимания людей старшего поколения и молодых. Она хорошо знала, о чем пишет. Ее герои жили рядом, она ежедневно общалась с ними. Потому и не могла врать своим читателям, не придумывала готовых решений, а предлагала вместе задуматься над сложностью жизни, помогала искать выход из самых непростых ситуаций. Потому и любили Марию Халфину тысячи читателей, потому и доверяли ей.

Мне посчастливилось общаться с Марией Леонтьевной. Самое главное впечатление: она в жизни была такой, как в своих произведениях, – открытой, прямой, не желающей поучать или казаться всезнающей. Она была мудрой, а это совсем другое. На одной из моих книжных полок стоят подписанные ею книги.

В марте этого года на уроках литературы в школах, в библиотеках города и области отметили 110-ю годовщину со дня рождения писательницы.

А в том самом селе Рыбалово 23 марта состоялось открытие мемориальной доски Марии Халфиной. Инициатором создания такого памятного знака стал совет ветеранов и актив социальной комнаты села.

Возле Дома культуры собрались жители всех возрастов – от школьников до пенсионеров.

Ольга Скворцова, специалист по социальной работе, сказала краткое проникновенное слово. Право открытия доски было предоставлено главе Рыбаловского сельского поселения Александру Тюменцеву, который поддержал задумку жителей и помог ее продвижению. Присутствовали депутаты Законодательной думы Томской области Алексей Федоров и Александр Терещенко. При их финансовой помощи была изготовлена мемориальная доска. Депутаты вручили сельской библиотеке сертификат на приобретение новых книг – это стало продолжением заявленной в выступлениях темы необходимости сохранить и поддерживать интерес к чтению. Об этом же говорил и председатель областной писательской организации Геннадий Скарлыгин.

На первом этаже Дома культуры была развернута выставка, где рядом с книгами Халфиной лежали многочисленные журналы с посвященными ее творчеству статьями.

Здесь продолжилось живое общение пришедших на открытие рыбаловцев. И подумалось мне: если мы убедим молодых, что повести и рассказы Халфиной им сегодня необходимы, – это и станет лучшим свидетельством нашего признания Марии Леонтьевне.

С 1994 года в библиотеке в селе Моряковский Затон проводятся Халфинские чтения. 30 марта томские писатели, библиотекари и читатели соберутся на встречу «110 лет со дня рождения Марии Халфиной». В программе мероприятия – мемориальная выставка с материалами из семейного архива писательницы и конкурс чтецов. Начало в 15.00, вход свободный.

ПОД МИКРОСКОПОМ

На свалке ис

Сколько игроков в мусорном бизнесе

«Умный город», «столица инноваций», «территория опережающего развития»... мы привыкли, что Томск позиционируется так. Но, похоже, все эти красивые эпитеты – для внутреннего употребления. Вовне столицу региона-70 воспринимают, скорее, как большое пространство, отлично подходящее для свалки. Вот и «политик от экологии» Олег Митволь задумал переместить опасные промышленные отходы из-под Питера под Томск. Ничего личного: просто так «склалось» исторически. Сибирский химический комбинат с его хранилищем радиоактивных отходов, немереные площади Васюганских болот, куда с середины прошлого века падали ступени ракет, очень низкая плотность населения при высокой концентрации человеческого мусора (процент судимых в Томской области очень высок) ... Да и сам город местами напоминает одну большую свалку истории. Стоит ли удивляться, что экодеятели российского масштаба уготовили «Сибирским Афинам» роль этакого глобального полигона?

■ Майя Барецкая

Поздно пить боржоми

Неутомимый борец с грузинской минералкой, молдавскими винами et cetera, экс-префект Северного административного округа города Москвы и бывший заместитель руководителя Росприроднадзора уже год является главой «нашего» «Полигона», расположенного в районе Кузовлевского тракта, неподалеку от СХК и «Томскнефтехима». От «Нефтехима» до полигона, где уже захоронено огромное количество промышленных отходов, включая вещества первого класса опасности, всего восемь километров. А от комбината уже рукой подать до зоны, которая недавно отведена под массовое жилищное строительство. Как нам такой эксперимент? Может, к нему присоединится Олег Львович? А что бы ему лично не обзавестись недвижимостью на краешке всероссийской помойки? Как вообще получилось, что госсобственность под Томском стала куском частного пирога, принадлежащего господину Митволю? Причем случилось это не в лихие 90-е, которые не поминает добрым словом только ленивый, а гораздо позже?

> Этот господин не удосужился даже формально избавиться от доли в бизнесе прямого и ближайшего конкурента «САХа» на городском рынке мусора...

Конфликт, связанный с размещением промышленных отходов в Томской области, разгорелся в конце февраля. По сообщению издания «Фонтанка.ру», Контрольное управление Президента РФ утверждает, что Минприроды России не проработало предложения главы АО «Полигон» Олега Митволя по поводу рекультивации полигона «Красный Бор». Ну то есть самый известный эколог России предлагал вывезти в окрестности Томска опасные отходы из Ленинградской области. А глава ведомства Донской счел, что перевозка отходов с «Красного Бора» на АО «Полигон» должна исключить риск негативного воздействия на окружающую среду. На что Михаил Брюханов, начальник Управления Президента по обеспечению деятельности Государственного совета РФ, отвечает: перевозка таких грузов осуществляется практически ежедневно и уже отрегулирована.

Пока паны дерутся

Рискнем предположить – томичей вряд ли спросят, желают ли они иметь высокотоксичные отходы из-под Северной столицы в непосредственной близости от областного центра. Однако скандал – всероссийского масштаба – заставил обратить внимание на местные проблемки. В частности, на будущее отдельно взятого муниципального предприятия «Спецавтохозяйство».

Удивительные метаморфозы с «САХом» уже давно стали притчей во языцех. Но в центре внимания общественности в основном оказывается другая сторона деятельности муниципального предприятия – все помнят снежный коллапс предыдущей зимы и последовавшие глобальные финансовые вливания. Деньги, как известно, не пахнут, но, если вслед за снежным Томск охватит коллапс мусорный, мало никому не покажется. А тема с «прихватизацией» земельного участка по соседству с действующим полигоном твердых бытовых отходов Сурово-Сухоречье уже сейчас благоухает за все 36 км, отделяющих областной центр от этого объекта. Да и вся эта история с географией попахивает весьма сомнительно.

Корнями она уходит в далекий 2012 год – именно тогда молодой перспективный менеджер Николай Чаринцев, недавно возглавивший застойное полусовковое МП «Спецавтохозяйство», приобрел мусоросортировочную станцию. На «юношу» возлагал большие надежды тогдашний градоначальник Николай Николайчук, сильно увлекавшийся «постиндустриальными» идеями, а городские депутаты, помнится, рукоплескали, слушая руководителя нового формата. Однако следующего мэра растим!

Станция, она же автоматическая линия перегрузки, должна была появиться в районе Ново-Михайловки, как оказалось позже, в пределах видимости жилых новостроек. Предприятию она обошлась в 400 тыс. евро. Под этот кредит банку было заложено все ликвидное имущество «Спецавтохозяйства».

Трудно сказать, о чем думали городские власти, одной рукой подписывая выделение участка под мусоросортировку, другой – под жилые кварталы. Как «САХ» разруливал бы ситуацию с новоселами, мы никогда уже не узнаем: в последний год мэрства Николайчука случился большой снегопад, и Чаринцеву пришлось сыграть роль козла отпущения. Но мэру это в конечном счете не помогло, и вскоре уже он писал заявление по собственному. И насчет станции у него голова уже не болела. Рассчитываться же по кредиту с банком пришлось уже Кляйну – за счет средств муниципального бюджета. Муниципальное имущество-то надо было выкупать!

Сама станция с тех пор так и лежит под Ново-Михайловкой. Чаринцев же, создав группу компаний «АБФ Логистик», небезуспешно конкурирует с «САХом», раз за разом отхватывая у неповоротливого муниципального монстра один жирный кусок за другим.

Еще остались активы? Тогда мы идем к вам!

Апогеем этой конкурентной борьбы стало появление у главы «Спецавтохозяйства» нового заместителя. Любопытно, что кадровое назначение произошло в разгар снежного кризиса, но «варяга» позвали отнюдь не на роль новой метлы. Господин по фамилии Сыроваткин был призван наладить в МП коммерческую сферу, а именно отвечать за вопросы, связанные с деятельностью компании по вывозу мусора, с логистикой, договорной работой с клиентами, оплатой контрактов и так далее. Причем полномочия ему были даны самые широкие.

По мнению независимых наблюдателей, компетенция нового зама сомнений не вызывала: до перехода в «САХ» он успешно занимался тем же самым, только у Чаринцева. Он один из совладельцев бизнеса группы компаний «АБФ». Причем этот господин не удосужился даже формально избавиться от своей доли в бизнесе прямого и ближайшего конкурента «САХа» на городском рынке мусора... Стоит ли удивляться, что на торгах за крупные мусорные контракты «САХ» вело себя очень странно: тендеры, в которых муниципальная компания участвовала вместе с «АБФ», неизменно вдруг стал выигрывать частный оператор. Доля «САХа» на рынке неуклонно сокращалась, а «АБФ» – росла...

Огласка свою роль сыграла – засланного казачка уволили. Но переломить сложившуюся тен-

СПРАВКА «ТН»

АО «ПОЛИГОН располагается в районе Кузовлевского тракта на расстоянии около 8 км от «Томскнефтехима». Как следует из информации, размещенной на сайте компании, Томский ПТО в настоящее время имеет мощности для захоронения отходов I–IV классов опасности, кроме жидких негорючих отходов и отработанных масел.

За последние 20 лет эксплуатации полигон принял около 30 тыс. тонн самых опасных отходов. Площадь полигона составляет 37 га.

Петербургский политик «от экологии» и бизнесмен Олег Митволь был избран председателем совета директоров АО «Полигон» в феврале 2017 года.

Полигон «Красный Бор» ввели в эксплуатацию в Тосненском районе Ленинградской области в 1969 году, он предназначен для размещения отходов I–IV классов опасности. Занимает 67,4 га, на 70 карт приходится 46,7 га, в них содержится 2 млн тонн высокотоксичных отходов. Сейчас открыты пять карт, самая большая – 64-я – имеет глубину 24 метра и площадь 26 тыс. кв. м. В конце 2014 года полигон перестал принимать отходы. В середине февраля 2017 года по иску Росприроднадзора у полигона была отозвана лицензия.

тории

Томской области?

ЦИФРА

400 тыс. евро

– под кредит на такую сумму было заложено все ликвидное имущество «Спецавтохозяйства»

денцию «САХ» уже не мог. В первой декаде декабря «Спецавтохозяйство» лишилось последнего из крупных контрактов на вывоз мусора в 2017 году. Это был контракт с политехническим университетом стоимостью 10 млн рублей. Перед этим «САХ» проиграл тендер ТГУ ценой 6,2 млн и на конкурсах отдал все крупные подрядные контракты на вывоз мусора большинства медицинских организаций Томска, включая контракты с НИИ кардиологии, Томской ЦРБ и МСЧ № 2 и т.д.

В мусорном бизнесе «САХ» остались только муниципальные учреждения, с которыми предприятие работает вообще без всяких конкурсных торгов, потому что само муниципальное, и мизерная доля жилого фонда Томска.

Общий объем годовых мусорных контрактов госучреждений областного центра – примерно 50 млн рублей. За два последних года большую часть этих денег из выручки муниципального «Спецавтохозяйства» увел бывший глава «САХа», совладелец группы компаний «АБФ Логистик» и «ЕА Систем» Чаринцев. Именно его компаниям «Спецавтохозяйство» проигрывало все торги по госконтрактам, и тендеры выглядели так, будто муниципальное предприятие и не собиралось в них побеждать.

Экономика должна быть экономной?

В «Спецавтохозяйстве» будто подсмотрели эту коронную фразу Леонида Ильича и взяли ее на вооружение. Экономика «САХа» не утруждает себя быть эффективной – ей достаточно быть экономной! Бюджетная корова скудно питается и дает мало молока, но она его давала, дает и будет давать. Худо-бедно, на бутербродное масло хватит. Ну или на спред.

В последний год рентабельность мусорного полигона в Сухоречье, который эксплуатирует «САХ», снизилась на 25%: мусоровозы «АБФ Логистик» возят отходы на полигон в соседний Северск. Что намного ближе. Александр Цымбалюк, еще будучи вице-мэром «за всё», обещал логистику Чаринцева проверить. Но то ли времени ему не хватило, то ли желания. Но жители ЗАТО – народ упертый, и если уж они начали писать жалобы на незаконное использование ИХ полигона, своего добьются. Чаринцеву определенно требовался запасной аэродром. А если эффективному менеджеру что-то требуется, он этого добивается. Кто-то не верит?

Еще в прошлом году распоряжением Александра Цымбалюка было создано ООО «Логистический центр» – трогательное объединение волков и ягнят, симбиоз козы и капусты. В «Логистическом центре» 60% – у муниципального «САХа», 40% – у группы компаний «АБФ Логистик». Спорим на щелбаны, что, подобно митволевскому «Полигону», через какое-то время «Центр» скушает муниципальную долю и не поморщится? А городские власти будут искренне удивляться: и как такое могло случиться?

* * *

ООО «Логистический центр» не могло быть передано муниципальное имущество без конкурса. Это противоречит закону. Должен был быть проведен открытый конкурс. Кроме аналогии с господином Митволем в памяти всплывает еще одна – вы помните грандиозные планы тогдашнего томского мэра по передаче городской земли компании «Томские остановки» во главе с шустрыми ребятами из обеих столиц? Ну 3.0 и все такое… Тогда в процесс вмешалась прокуратура, и все кончилось очень, очень печально. А что же сейчас?

По сути дела, у города сегодня нет полигона для захоронения мусора. Действующий, в Сурово-Сухоречье, почти нелегальный. Экономика полигона в безобразном состоянии. Власти города повышают тариф на вывоз ТБО и объясняют это ростом обязательных экологических платежей, но долги и штрафы за экологию как были у «Спецавтохозяйства», так и остались. И закрытие полигона «САХа» – это просто вопрос времени.

Местные бизнесмены, имеющие доступ к каким-то муниципальным активам, прямой или косвенный, со временем почему-то настойчиво начинают считать их своими. А муниципальные чиновники, даже сменяя друг друга, раз от раза и от выборов до выборов наступают на одни и те же грабли. Кто на этот раз отправится на свалку истории?

> Общий объем годовых мусорных контрактов госучреждений областного центра – примерно 50 млн рублей. За два последних года большую часть этих денег из выручки муниципального «Спецавтохозяйства» увел его бывший глава, совладелец группы компаний «АБФ Логистик» и «ЕА Систем» Чаринцев.

Женщины в погоне за стройностью ног и гармоничностью пропорций фигуры предпочитают носить обувь на высоком каблуке. Да, неудобно, да, непрактично, но красота требует жертв. К сожалению для милых дам, жертва может оказаться неоправданно большой. В группе риска и те, кому приходится долго стоять за прилавком или, наоборот, сидеть за компьютером или за рулем. А уж если болезнью сосудов страдали родственники… Пазл складывается в грозный недуг – варикозное расширение вен. Но даже если варикоз сильно запущен, помочь можно: сердечно-сосудистые хирурги областной клинической больницы освоили эффективный метод – мини-инвазивную процедуру радиочастотной абляции.

Во славу грации

Хирурги Томской ОКБ успешно лечат варикозное расширение вен

■ Анатолий Алексеев

Стыдливые звездочки

Заболевания сосудов, системы кровообращения сложны и опасны неотвратимостью. В начале заболевания, когда расширились две-три вены, человек и внимания не обращает, но болезнь прогрессирует. Появляются синеватые, выпирающие узлы вен, кожа на внутренней поверхности голени блестит и меняет свой цвет. Следующая стадия – преходящий отек ног. Потом – в ногах боль, зуд, ночные судороги. Кожа травмируется и покрывается язвами. А в набат женщины-красавицы начинают бить, только когда появится угрожающий жизни тромбофлебит.

– На начальных стадиях, согласно медицинской статистике, больных больше 20 миллионов, – поясняет **сосудистый хирург ТОКБ Андрей Чирьев**. – В основном это женщины, которые, стесняясь состояния своих ног, не носят коротких платьев и шорт. Они сетуют и вопрошают: что делать? Ведь, что вылезло на коже, назад уже не спрячешь. Массаж, крема и пилюльки не помогут. В качестве паллиативной меры можно использовать компрессионный трикотаж, но помогает, только пока носишь. Не носишь – все возвращается на круги своя. В группе риска и беременные, и больные, принимающие гормональные препараты, и те, кто большую часть времени проводит на ногах.

Поход за красотой ножек

– Самое интересное, – продолжает Андрей Анатольевич, – что сейчас вылечить варикоз можно на любой стадии. Хирургическое вмешательство уже дает высокий результат с малым числом рецидивов. Раньше были методы, что называется, не для слабонервных – вены буквально выжигали, вводя определенный химический состав. Ныне картина разительно изменилась. Двадцать лет назад был придуман способ радиочастотной абляции, который широко и удачно применяется в клиниках мира.

Через небольшой прокол под коленкой под местной анестезией в вену вводится специальный катетер, соединенный с источником лазерного излучения или, как в ОКБ, с радиочастотным генератором. Нажатие кнопки – катетер за 20 секунд разогревается до 120 градусов и заставляет вену сжиматься. Затем хирург вытягивает 10-сантиметровый катетер, пролечивая каждый сегмент по всей длине. Просвет больной вены закрывается, варикоз исчезает. Все, идем в палату отдыхать.

Прогресс без синяков

В чем преимущество метода? Простота и технологичность. Здесь не применяются сложные устройства, требующие особых инженерных знаний. Алгоритм продуман так, что вмешательство врача минимально. Но выполняют манипуляции исключительно специалисты высокого класса. Ход операции виден пациенту на экране. Процесс безболезненный, без потери крови, длится от 30 минут до часа. После нескольких часов наблюдения пациент уходит домой. Несколько суток обычного, как после визита к стоматологу, восстановления – и человек получает новое качество жизни. Для женщин словно чудо после операции обрести обновленную красоту. И без обширных гематом.

Практика показала, что почти у 100% пациентов через три года после операции вены остаются закрытыми.

– Врачам особенно нравится, что это тот самый случай, когда результат не отложен на долгое время: люди спокойно переносят лечение и уходят домой в здоровом расположении духа, – поясняет Андрей Чирьев. – Операция после необходимой диагностики показана всем возрастам. Самой пожилой женщине, прошедшей радиочастотную абляцию в ОКБ, было 85 лет. Но, несмотря на то что попасть на операцию легко, противопоказания есть.

Основные противопоказания: острый тромбофлебит и гнойничковые заболевания кожи в области вмешательства. Стоимость радиочастотной абляции в ОГАУЗ «ТОКБ» составляет 42 600 рублей. Отбор пациентов для оказания помощи проводит врач высшей категории, сердечно-сосудистый хирург к.м.н. Андрей Чирьев по понедельникам с 15 до 16 часов, предварительная запись по телефонам: 64-56-02, 46-96-30.

НА ПРАВАХ РЕКЛАМЫ

ИМЕЮТСЯ ПРОТИВОПОКАЗАНИЯ.
НЕОБХОДИМА КОНСУЛЬТАЦИЯ СПЕЦИАЛИСТА.

ОБЩЕСТВО

ЦЕНИТЬ нельзя оценивать

Как преодолеть препоны на пути в профессию

■ Григорий Шатров

В Томске состоялась четвертая научно-практическая конференция «Профессиональное образование и квалификация оценщика: современные требования и стандарты». Она рассматривала актуальные вопросы подготовки специалистов-оценщиков и получилась весьма представительной. Кроме того, эксперты были вынуждены отреагировать на острую ситуацию. О возникших трудностях и оценке ситуации на рынке недвижимости «ТН» рассказал директор Бюро оценки «ТОККО», заведующий кафедрой экономики ТГУ доктор экономических наук Дмитрий Хлопцов.

Переоценка сверху

– Конференция носит статус международной и пользуется уважением в сообществе, – говорит Дмитрий Хлопцов. – Томск важен для нашей профессиональной среды как крупный научно-образовательный центр, где специалисты могут обсудить важные методологические и методические вопросы процесса профессионального обучения кадров, улучшения взаимодействия с органами государственной власти, суда, банковской сферой.

На конференцию в ТГУ со всей России с докладами приезжают крупные ученые – экономисты, специалисты по оценочной деятельности, представители деловых кругов, руководители предприятий. Здесь рождаются важные идеи и практики, основная цель которых – повышение квалификации и компетенций оценщиков. Авторитет конференции высок. В этом году несколько рекомендаций отправлено в Минэкономразвития России, в Правительство РФ. Частью они связаны с ситуаций, похожей на чрезвычайную.

– Дело в том, что в прошлом году был ужесточен квалификационный ценз при отборе в профессию, – поясняет Дмитрий Михайлович. – Раньше, чтобы стать полноправным оценщиком, нужно было получить специальное высшее образование, заплатить взнос, вступить в СРО и начать работать. Сейчас необходимо три года отработать стажером, затем сдать экзамен, и только после этого получаешь право на деятельность. Мотив законодателя понятен – поднять ответственность и избавиться от непрофессионалов на сложном рынке оценочных услуг. Но, по мнению многих специалистов, инициатива не проработана. Нововведения не повысят качество услуг. Нужно идти другим путем – уменьшать спрос на некачественные действия. Допустим, банк откажет в ипотечном кредите, если в квартире была перепланировка. Но ведь можно не заставлять собственника искать алчущего денег оценщика, который за деньги сделает «нужную» оценку, а разрешить банку выдать кредит, но под обязательство в указанный срок переделки в квартире и узаконивания через суд.

Торопливость в принятии закона привела к тому, что его нормы, в частности квалификационный экзамен, оказались несогласованными ни с Законом «Об образовании», ни с вузовскими программами, ни с критериями квалификационного статуса специалиста. Иначе говоря, вопросы на экзамене совсем не о том, о чем человека учили в вузе. Но самая большая проблема даже не в содержании вопросов, а в вечном стремлении все сделать побыстрее.

– К экзаменам, конечно, можно подготовиться. Но как сдать? – сетует Дмитрий Хлопцов. – В России 22,5 тысячи оценщиков. Проходит экзамен преимущественно в Москве (неважно, откуда ты, с Дальнего Востока или из Калининграда), в организации, где его принимают, только семь человек. За полгода действия новых правил испытания прошли всего лишь 2 тысячи человек, а к 1 апреля прием страждущих оценщиков завершается. Уже есть случаи, когда люди из глубинки ехали на перекладных, тратили деньги, платили за экзамен и… не сдавали. На рынке услуг по оценке наблюдается повышение цен вследствие сокращения числа оценщиков. Но причина не в оценщиках, а в поспешности принятых решений.

Виды на квартиру

В Томске к 1 апреля законно смогут работать лишь 20 оценщиков из 100 зарегистрированных. Что делать людям из Каргаска или Александровского? Ведь можно было с учетом нашей географии назначить реальные сроки, дать право на прием экзаменов десятку признанных учебных центров коррелировать программы.

Скажется ли эта ситуация на рынке жилья в нашем регионе? Возможно, это вызовет неудобства, но, по словам Дмитрия Хлопцова, кардинальных перемен ждать не стоит. Ситуация спокойная. Все игроки не ожидают резких взлетов и падений. Подъем цен на недвижимость маловероятен, потому что ни свободных денег, ни отложенной потребности в жилье у потребителей нет. Спрос локализован за полтора десятка лет за счет ипотеки. И если ипотечное кредитование сейчас растет, то только за счет снижения ставки. С другой стороны, стоимость недвижимости не упадет, потому что строители производить стали меньше: крупнейший застройщик, ТДСК, сократил объемы. По законам экономики снижение предложения не понижает цены. Наоборот, если издержки (тарифы, зарплата) не сократились, то цены могут даже подрасти, но незначительно. В итоге на рынке жилья и коммерческой недвижимости в этом году в нашем регионе будет лишь небольшие колебания. Для нарушения стабильности макроэкономических и социальных причин нет. Но и оснований для пессимизма нет, поскольку вложения в недвижимость у нашего населения исторически в особых предпочтениях.

РОССИЙСКОЕ ОБЩЕСТВО ОЦЕНЩИКОВ
Томск,
Набережная р. Ушайки, 10,
3-й этаж. Тел. 51-08-22.
РЕКЛАМА.

Шашечки в тренде

Томские водители впервые отметили Международный день таксиста

■ Ксения Алексеева
Фото: Валентина Половникова

Таксист Алексей Копылов в этом бизнесе уже 10 лет. Крутит баранку сам и нанимает водителей – благо автомобилей в его таксопарке достаточно.

– У меня 10 своих автомобилей и несколько арендованных, – говорит томич. – Работу свою я люблю, всегда стараюсь развиваться, совершенствоваться.

В прошлый четверг отмечался Международный день таксиста. В этом году его впервые решили отпраздновать и томские водители. Для Алексея Копылова этот день стал приятным вдвойне: он получил очередное разрешение на работу нового авто в качестве такси. В Томской области этот документ оказался юбилейным – 14-тысячным.

Легально и надежно

Международный день таксиста отмечается уже 111 лет. 22 марта 1907 года на улицах Лондона впервые появились автомобили, оснащенные специальными счетчиками. Сегодня сложно представить жизнь без этого удобного и быстрого транспорта. Зачастую первыми, кто встречает путешественников в новых городах и странах, оказываются именно таксисты.

В нашем регионе с 2015 года проходит конкурс «Лучший таксист Томской области». В 2017 году его победителем стал самый молодой участник – 25-летний томич Александр Пепелин. В подарок он получил новенькую иномарку. В этом году томские водители впервые отметили свой международный профессиональный праздник. Во Дворец торжеств поздравить их пришли первые лица Томска и области.

ЦИФРА

> 65

ТЫС. ПОЕЗДОК

осуществляют такси Томской области в выходные и праздники.

– Здорово, когда в бизнесе есть профессиональное сообщество. Тогда любые вопросы решать гораздо легче, – сказал **заместитель губернатора Томской области по экономике Андрей Антонов**. – Сейчас в нашем регионе уже целая армия людей, которые работают в такси легально. Не зря сегодня мы вручим одному из предпринимателей 14-тысячную лицензию. В последние годы томский рынок такси становится все более цивилизованным. Это в том числе гарантия того, что машины проходят техосмотр. А это – безопасность наших граждан, которые каждый день пользуются услугами такси.

Андрей Антонов подчеркнул, что томичи стали родоначальниками профессионального конкурса среди таксистов: теперь такие состязания будут проходить и в других регионах страны.

– В этот день хочется пожелать, чтобы такси, клиенты и власть приходили к цивилизованным отношениям. И сегодня мы такой процесс наблюдаем в Томской области, – сказал вице-губернатор. – Мы будем стараться помогать нашим такси. Желаю работникам этой сферы безопасных дорог и благодарных клиентов.

Заместитель губернатора вручил Алексею Копылову 14-тысячное (с 2011 года, когда и началось лицензирование этого бизнеса) разрешение на работу такси.

– Алексей трудится в такси больше 10 лет, он пользуется уважением клиентов и коллег, – отметил Андрей Антонов. – Здорово, что юбилейная лицензия достается именно ему. По просьбам водителей мы уменьшили формат этого документа – теперь он стал компактным и удобным для хранения.

Коллеги по безопасности

От имени жителей Томска таксистов поздравил мэр Иван Кляйн. Он подчеркнул, что водителям приходится работать в непростой сфере услуг, где зачастую нужно искать подходы к самым разным людям. Мэр также вручил лучшим таксистам областного центра благодарственные письма.

Не остались томские таксисты без поздравлений коллег – сотрудников ГИБДД.

– Конечно, мы с вами коллеги, потому что мы по одну сторону баррикад, мы радеем за безопасность дорожного движения, – пояснил **начальник областного управления ведомства Вячеслав Трещев**. – У вас нет постоянных маршрутов, и вы никогда не знаете, что вас сегодня ждет. Мы благодарим водителей, которые помогают нам бороться с нарушениями правил дорожного движения. Удачи вам на дорогах!

В этот день томских таксистов ждал концерт с участием лучших творческих коллективов Томска и Северска. А еще – богатый на угощения праздничный стол. И, как и положено добросовестным таксистам, ни капли спиртного. Потому что среди массы критериев современного такси один остается неизменным – безопасность.

СОГАЗ МЕД ОБЯЗАТЕЛЬНОЕ МЕДИЦИНСКОЕ СТРАХОВАНИЕ

8 800 100 07 02
www.sogaz-med.ru

А ТЫ ПРОШЕЛ ДИСПАНСЕРИЗАЦИЮ

в 2018 году диспансеризацию могут пройти граждане следующих возрастов:

21, 24, 27, 30, 33, 36, 39, 42, 45, 48, 51, 54, 57, 60, 63, 66, 69, 72, 75, 78, 81, 84, 87, 90, 93, 96, 99

ЛИЦЕНЗИЯ ОС №3230-01 АО-СК-СОГАЗ-М

В случае возникновения вопросов, связанных с прохождением диспансеризации, обратитесь в администрацию медицинского учреждения или к страховому представителю в страховой компании, выдавшей вам полис ОМС

ДИСПАНСЕРИЗАЦИЯ,

или Срочно за здоровьем!

Зачастую мы не находим достаточно времени на то, чтобы позаботиться о своем здоровье. Однако всем нам хочется иметь хорошее самочувствие, быть сильными и красивыми.

В рамках Программы государственных гарантий оказания гражданам Российской Федерации бесплатной медицинской помощи предусмотрены мероприятия по выявлению и профилактике различных заболеваний, в том числе диспансеризация.

Сегодня наиболее распространенные причины инвалидности и преждевременной смертности населения в России – это хронические заболевания, такие как артериальная гипертония, ишемическая болезнь сердца, злокачественные новообразования, сахарный диабет, хронические заболевания легких. Диспансеризация представляет собой комплекс мероприятий, в который входят обследования и медицинский осмотр врачами. Диспансеризация нужна, чтобы убедиться, что все показатели Вашего здоровья в норме, выявить предрасположенность к заболеваниям, в том числе наследственным, уловить самые незначительные отклонения в состоянии здоровья и не пропустить первые и скрытые признаки серьезных заболеваний. Основная цель диспансеризации – профилактическая, а ее конечный результат – сохранение здоровья!

Диспансеризация взрослого населения проводится 1 раз в три года. Первую диспансеризацию гражданин может пройти в возрасте 21 года, последующие – с трехлетним интервалом на протяжении всей жизни.

ЕЖЕГОДНО диспансеризация проводится для граждан, являющихся:

- инвалидами ВОВ, инвалидами боевых действий, участниками ВОВ, ставших инвалидами;
- награжденными знаком «Жителю блокадного Ленинграда», признанных инвалидами;
- бывшими несовершеннолетними узниками концлагерей, гетто, других мест принудительного содержания, созданных фашистами и их союзниками в период Второй мировой войны, признанных инвалидами.

Пройти диспансеризацию граждане могут в поликлинике по месту прикрепления. Необходимо взять с собой полис ОМС и паспорт гражданина Российской Федерации. Важно следующее – диспансеризация проводится бесплатно и при наличии согласия гражданина.

Страховая компания «СОГАЗ-Мед» проводит информирование населения о возможности пройти диспансеризацию с помощью рассылки СМС, электронных писем, телефонных звонков застрахованным и почтовой адресной рассылки. Получив такое информационное приглашение, вы можете посетить свою поликлинику и пройти диспансеризацию.

Если вы являетесь застрахованным Томского филиала страховой компании «СОГАЗ-Мед» и у вас возникли вопросы, связанные с прохождением диспансеризации, получением медицинской помощи или качеством медицинских услуг в рамках системы ОМС, обращайтесь по круглосуточному телефону контакт-центра 8-800-100-07-02 (звонок бесплатный).

ВНИМАНИЕ: ПАВОДОК!

Памятка жителям газифицированных жилых домов

ГАЗПРОМ ГАЗОРАСПРЕДЕЛЕНИЕ ТОМСК

«Газпром газораспределение Томск» напоминает жителям, использующим газ в быту, о необходимости соблюдения правил безопасности в период весеннего паводка.

При повышении уровня воды может возникнуть угроза подтопления объектов газоснабжения и газифицированных жилых домов и угроза аварийной ситуации при использовании бытовых газовых приборов и оборудования.

В случае подтопления объектов газоснабжения подача газа потребителям будет прекращена. В связи с этим жителям газифицированных жилых домов, попадающих в зону подтопления, необходимо:

1. Постоянно следить за оповещениями МЧС и местных органов власти о прохождении паводка.

   В случае подтопления газифицированного жилого дома немедленно закрыть краны перед всеми газовыми приборами и кран газопровода на вводе перед домом. **Сообщить в аварийно-диспетчерскую службу (АДС) по телефону 04 (с сот. тел. 104)**.
2. Постоянно следить за работающим газовым оборудованием, а в случае прекращения подачи газа немедленно закрыть краны перед газовыми приборами и сообщить **в АДС по телефону 04 (с сот. тел. 104)**.
3. При обнаружении размыва (повреждения) газопроводов и сооружений на них немедленно **сообщить об этом в АДС по телефону 04 (с сот. тел. 104)**.
4. По всем вопросам, связанным с эксплуатацией объектов газоснабжения и техническим обслуживанием газифицированных жилых домов в период паводка, необходимо **обращаться в АДС по телефону 04 (с сот. тел. 104)**.

После спада воды необходимо принять следующие меры предосторожности:

- проветрить помещения – в них может скопиться газ;
- проверить, нет ли видимых повреждений, разрушений на газопроводе, газовых приборах, если обнаружены какие-то неисправности – немедленно **сообщить в АДС ООО «Газпром газораспределение Томск» по телефону 04 (с сот. тел. 104)**.

НА ПРАВАХ РЕКЛАМЫ

Таурин – секрет здорового сердца!

Эвалар

На 50% выгоднее аналога по цене[1]

Без рецепта

GMP[2]

Терапия Эвалар

Беспокоит сердце? Повышено давление, холестерин и сахар в крови? Принимайте лекарство «КардиоАктив Таурин» от компании Эвалар.

Исследование американских ученых доказало ключевую роль таурина –естественного продукта обмена аминокислот – в лечении и профилактике целого ряда сердечно-сосудистых заболеваний: он стабилизирует сердечный ритм, предотвращает прилипание холестерина к стенкам артерий, способствует удалению из организма вредных жиров крови.

В свое время известный американский ученый Роберт Аткинс заявил, что выбрал бы таурин, если ему пришлось бы ограничиться лишь одним средством для лечения гипертонии.

Новый лекарственный препарат «КардиоАктив Таурин» от компании Эвалар рекомендован в комплексной терапии: **сердечно-сосудистых заболеваний** (помогает снизить высокий холестерин, умеренно снижает артериальное давление), при **сахарном диабете 1 и 2 типа** (снижает уровень сахара в крови), для улучшения **микроциркуляции в сосудах глаз**.

Принимайте «КардиоАктив Таурин» – чтобы сердце работало стабильно.

www.evalar.ru www.apteka.ru 8-800-200-52-52 (звонок бесплатный).

Спрашивайте во всех аптеках, а также: Томск Эвалар: 40-02-22, 40-11-18, 41-66-36, 43-52-72, 44-24-00, 47-17-92, 71-34-55; Аптека Вита: 54-39-99; Живая аптека: 34-65-65; Мой доктор: 43-00-44, 56-21-20; Воскресенская: 51-28-64; Ригла: 8-800-777-03-03; Центральная: 51-60-99; **Северск** Эвалар: 54-38-96, 77-27-44.

[1] По данным розничного аудита фармрынка, проведенного ООО «ПРОКСИМА РИСЕРЧ», на 11.09.2017 г. Аналог для сравнения выбран по действующему веществу. Цены в конкретных аптеках могут отличаться.
[2] Сертификатом GMP Минпромторга Российской Федерации (заключение № GMP 0099–000141/16). Реклама.

У МЕНЯ ЕСТЬ ПРОТИВОПОКАЗАНИЯ, ПРОКОНСУЛЬТИРУЙТЕСЬ СО СПЕЦИАЛИСТОМ

ОБЩЕСТВО

От аппарата УЗИ до борцовского ковра

«Томскнефть» помогает развивать социальную инфраструктуру северных районов области

■ Валентина Артемьева

Ежегодно акционерное общество «Томскнефть» ВНК направляет десятки миллионов рублей на развитие социальной сферы регионов своего присутствия. Сотрудничество налажено с Парабельским, Каргасокским, Александровским районами, Стрежевым и Кедровым. Все территории Томского Севера получают в рамках договоров на оказание благотворительной помощи значительные суммы для укрепления материальной базы сельских школ, больниц, учреждений культуры и спорта, благоустройство территорий, а также на поддержку ветеранов Великой Отечественной войны, организацию летней занятости подростков и отдыха детей в период школьных каникул.

Система в действии

«Томскнефть» участвует в социальном развитии северных территорий на системной основе: руководство муниципальных образований формирует долгосрочные планы развития, представляет проекты наиболее важных объектов социальной инфраструктуры, а нефтяники финансируют их реализацию. Такой подход дает недропользователям полную уверенность в том, что выделяемые средства поступают точно по адресу и работают максимально эффективно.

В последние годы нефтяники делают упор на проекты, меняющие общественные пространства. Например, в 2016 году компания подарила юным стрежевчанам необычные детские площадки – яркие, больше похожие на спортивные городки с лестницами, перекладинами, горками, качелями. Главное достоинство этих площадок – специальная резиновая плитка, обеспечивающая безопасность детей. Две первые были установлены в Третьем микрорайоне и в городском парке. Следующие комплексы появились в одном из многоквартирных дворов Четвертого микрорайона Стрежевого и в Мамином сквере возле здания мэрии. В прошлом году нефтяники направили средства на строительство еще трех аналогичных площадок.

– Комфорт, экология, наличие мест для отдыха с детьми – это то, что нужно каждому человеку. Тема создания современной городской среды сегодня звучит на всех уровнях. Мы приступили к этой работе чуть раньше, – рассказывает **заместитель генерального директора по правовой работе, корпоративной и региональной политике АО «Томскнефть» ВНК Олег Коковин**. – Получив большое количество положительных отзывов, мы не просто сохранили финансирование этого проекта в 2017 году, но и увеличили выделяемые суммы.

Внимание старшему поколению

В другом городе нефтяников – Кедровом – деньги пошли на укрепление материальной базы учреждений образования, культуры, спорта. В прошлом году новое оборудование появилось в кабинете химии и биологии Пудинской средней школы, а юным артистам из детской школы искусств нефтяники подарили партию сценических костюмов. Целый перечень новинок, необходимых в повседневной работе, появился и в детском саду «Родничок» – холодильник, швейная машина, компьютер и, конечно же, детские игрушки.

Ранее компания выделяла средства на ремонт городского Дома культуры. На эти деньги тогда удалось привести в порядок часть помещений, отреставрировать оконные блоки и двери, построить пандусы для колясочников.

Ежегодно оказывается материальная поддержка, улучшаются жилищные условия ветеранов войны и труда. Сегодня в Кедровом здравствуют два фронтовика, четыре вдовы и 22 труженика тыла. По словам заместителя руководителя отдела по управлению муниципальной собственностью администрации Кедрового Татьяны Иванченко, выделяемые деньги полностью уходят на ремонт жилья ветеранов. Например, в благоустроенных квартирах вместо деревянных оконных блоков установлены стеклопакеты, заменены входные и межкомнатные двери.

– Прежде чем приступить к ремонту, мы встретились со всеми ветеранами, выясняли, что бы они хотели у себя подремонтировать, и после этого выделили им конкретные суммы. Все работы выполняли подрядные организации по соглашению с владельцами жилья, – поясняет Татьяна Иванченко.

История этого города тесно связана с нефтяниками.

– Именно с учетом освоения Пудинской группы месторождений здесь возводились дома, приезжали специалисты, – рассказывает Олег Коковин. – Кедровчане трудятся на промыслах нашей компании, поэтому мы считаем важным поддержать город в решении наиболее актуальных проблем.

Соцсфере – заботу

Не только городские жители Томского Севера ощущают ежегодную поддержку компании. Более 50 лет «Томскнефть» ведет свою основную деятельность на территории Александровского района. В 2012 году компания помогла в установке мемориального Камня скорби в память о жертвах политических репрессий. Кроме того, нефтяники профинансировали работы по реконструкции станции обезжелезивания воды в районном центре.

В свое время именно на деньги «Томскнефти» в Александровскую районную больницу поступил аппарат УЗИ, стоматологическая установка, наркозно-дыхательный аппарат.

Результатом успешного сотрудничества районной администрации и главного недропользователя стал ремонт школы № 1 села Александровского, а также поставка оборудования для образовательных учреждений Назина и Лукашкиного Яра.

В прошлом году средства нефтяников были направлены на ремонт оранжереи детского сада «Теремок» в райцентре, на устройство противопожарной стены в средней школе Лукашкиного Яра. Дождался своего обновления и клуб в другом селе района – Новоникольском: строители заменили кровлю. Немалая сумма выделена на приобретение спортивного инвентаря для детских и общеобразовательных учреждений Александровского района.

– Закуплены борцовский ковер, снаряжение для хоккеистов, пневматические винтовки для участия в соревнованиях ГТО, – перечисляет Олег Коковин. – Сегодня компания больше сосредоточена на развитии детского спорта.

Стадион для школяров

В Парабельском районе в 2017 году деньги «Томскнефти» власти направили сразу на несколько социально значимых проектов. В частности, на строительство парка семейного отдыха и асфальтирование сельских тротуаров. Удалось выполнить реконструкцию стадиона при Парабельской гимназии. Теперь там есть все для того, чтобы подростки могли заниматься спортом не только на уроках физкультуры, но и в свободное время.

Нефтяники создают условия для социальной адаптации детей-инвалидов и доступности реабилитационных услуг: «Томскнефть» помогла оснастить Парабельскую ЦРБ современным диагностическим оборудованием и реализовать проект «Доступная среда».

Регулярно в рамках договора об оказании благотворительной помощи нефтяники поддерживают такое направление, как организация летней занятости и отдыха детей-сирот, детей из неблагополучных и малоимущих семей. Не забывают производственники и про сельские библиотеки и местные музеи.

«Аленушка» встречает малышей

Администрация Каргасокского района направила благотворительную помощь на строительство пристройки к детскому саду «Аленушка». Реконструкция позволила решить вопрос с нехваткой мест в дошкольном учреждении.

– Теперь в саду есть два зала: один музыкальный, второй спортивный. Оборудована по самым современным нормам прачечная. Гораздо комфортнее стало работать сотрудникам пищеблока, – перечисляет достоинства нового корпуса **заведующая детским садом Светлана Нестерова**. – Теперь практически у каждого специалиста: логопеда, психолога, педагога дополнительного образования – имеется отдельный кабинет для работы.

При активном участии «Томскнефти» каргасокцы смогли закрыть еще одну острую проблему: была построена Новоюгинская школа. В прошлом году в Новом Васюгане обрел вторую жизнь парк семейного отдыха. В этом же селе улучшена материально-техническая база детского сада.

По словам Олега Коковина, социальные инвестиции позволяют компании последовательно решать насущные проблемы северных районов, а значит, социальная работа будет продолжена и в наступившем году.

> 150 млн рублей собрал фонд имени Алены Петровой за 11 лет работы. Все средства пошли на помощь детям с онкозаболеваниями.

Когда капля в море СПАСАЕТ ЖИЗНЬ

Фонд имени Алены Петровой запустил новый благотворительный проект

■ Проект «Капля добра» уже начал работать в нескольких томских школах. «Результаты просто потрясающие, – говорит Елена Петрова. – Дети даже соревнуются за право совершить доброе дело»

■ Ольга Чубенко
Фото: Вероника Белецкая

Уже почти год реабилитационный центр «Аленка» детского благотворительного фонда имени Алены Петровой принимает ребятишек, переживших рак. Несколько лет упорной работы – и в Томске появился этот просторный, красивый, а главное – столь необходимый детям центр. Теперь на очереди новый благотворительный проект фонда – «Капля добра». Он обещает вовлечь в помощь больным ребятишкам не только взрослых, но и юных томичей.

■ До 2012 года фонд имени Алены Петровой помогал только детям с раком крови. Сегодня среди его подопечных – ребятишки со всеми видами онкологии, а также дети, нуждающиеся в паллиативной помощи

Центр притяжения

На прошлой неделе «Аленка» принимала гостей: здесь прошел первый «Весенний полдник» для томских СМИ. Глава фонда Елена Петрова провела для журналистов экскурсию по реабилитационному центру, который открылся в микрорайоне Наука в июне 2017 года. Каждый день он принимает малышей и подростков, переживших онкологические заболевания. Таким детям нужна не только физическая, но и психологическая реабилитация. Для этого в центре есть все: оборудование для ребят с ОВЗ, комфортные и красочные игровые комнаты, помещения для занятий рукоделием (в том числе для мам) и гимнастикой. Есть в центре и тренажерный зал с комфортными раздевалками.

– В апреле у нас появится специальный тренажер «Мотомед», он одновременно помогает разрабатывать мышцы рук и ног, – пояснила **Елена Петрова**. – Тренажерный зал нам необходим: у нас большое количество подопечных, перенесших операции по удалению опухолей мозга. У этих ребят нарушена моторика, у них мышечная слабость. Представьте: почти восемь месяцев ребенок лежит на больничной койке! Здесь дети попадают в руки тренеров, которые занимаются с ними по индивидуальной программе.

Добро по капельке

В 2018 году фонду исполняется 11 лет. За первый год работы он собрал лишь около 300 тыс. рублей, а за 2017-й – почти 31 млн рублей – сборы средств на помощь детям с онкологией выросли в 100 раз!

За годы работы фонд провел множество акций: «Мамины пироги», «Купил-подарил», благотворительные ярмарки… В этом году фонд запускает новый проект – «Капля добра». По замыслу организаторов, он поможет не только собрать дополнительные средства, но и привьет маленьким томичам привычку совершать добрые дела.

– Идею проекта нам подарил томич Александр Куликов, – рассказал **директор по развитию фонда имени Алены Петровой Олег Петров**. – Смысл в том, чтобы привлекать ребенка к реальным добрым делам. Для участия в проекте родители могут покупать в томских супермаркетах наклейки – «капли добра» – и вручать их своим детям за хорошие, добрые поступки. Девиз проекта так и звучит: «Из капли добра рождается море».

Стоимость одной «капли» – 20 рублей. Половина из этой суммы пойдет на помощь подопечным фонда. Ребенок – участник акции будет собирать «капли» за добрые дела и вклеивать в специальную книжечку – ее можно получить бесплатно в магазинах – партнерах проекта. За каждые десять «капелек» ребенок будет получать звания – «рядовой добра», «ефрейтор добра» и так далее. В какой-то момент для получения новых званий одних лишь капелек будет недостаточно – нужно накопить «достижения». Например, взять в библиотеке книгу, прочитать и рассказать о ней библиотекарю.

За каждое полученное звание в центре выдачи призов ребенок получит значок. Детям, которые заработают самые высокие звания за определенный период, достанутся ценные призы от партнеров проекта. Такие награждения организаторы планируют проводить на крупных городских мероприятиях. Таким образом, в игровой форме маленький томич узнает, как важно делать добрые дела, а больные раком дети получат дополнительные деньги на лечение и вспомогательные средства.

Купить «капли добра» можно в супермаркетах «Абрикос», «ИнтерСпар», «ФудСити», «Золушка», «ТомЛад». Центров выдачи призов пока четыре: реабилитационный центр «Аленка» (пер. Никольский, 19), кофейня Latte Art (пр. Ленина, 26), центр полиграфии «Принтпортал» (ул. Суворова, 17) и северский фитнес-клуб «Вертикаль» (ул. Победы, 37).

Если у вас воспаление и боль в суставах...

Эвалар

Выбирайте Артромаксимум – новое растительное средство от компании Эвалар.

Артромаксимум способствует (в соответствии с СоГР):

- уменьшению воспалительных процессов и снижению боли в суставах;
- улучшению подвижности суставов и позвоночника;
- снижению повышенного уровня мочевой кислоты и риска развития подагры.

Принимайте Артромаксимум для максимального комфорта движений!

Произведено Эвалар: выгодная цена, высокое качество по стандарту GMP.
www.evalar.ru www.apteka.ru 8-800-200-52-52 (звонок бесплатный).

GMP

Спрашивайте во всех аптеках, а также: Томск: Эвалар: 40-02-22, 40-11-18, 41-66-36, 43-52-72, 44-24-00, 47-17-92, 71-34-55; Аптека Вита: 54-39-99; Живая аптека: 34-65-65; Мой доктор: 43-00-44, 56-21-20; Воскресенская: 51-28-64; Себа: 55-68-55; Центральная: 51-60-99; **Северск:** Эвалар: 54-38-96, 77-27-44.

ОНЛАЙН-МАГАЗИН ЗДОРОВОЙ ЖИЗНИ www.fitomarket.ru

659332, г. Бийск, ул. Социалистическая, 23/6, ЗАО «Эвалар», ОГРН 1022200553760. Реклама

НЕ ЯВЛЯЕТСЯ ЛЕКАРСТВЕННЫМ СРЕДСТВОМ

АФИША

ЗВУКИ МУ

Взгляд на восток

Органный зал Томской филармонии снова наполнится звуками прекрасной классики. На этот раз в японской интерпретации. Для томичей выступит лауреат престижных международных конкурсов пианист Юсуке Кикучи.

– Юсуке Кикучи родился в Токио в 1977 году. В 1996 году он поступил в Парижскую высшую национальную консерваторию музыки и танца, где учился у известных профессоров – Жака Рувье (фортепиано), Тьерри Эскеша (орган, композиция, импровизация). В 2009 году молодой музыкант продолжил профессиональное образование в Ганновере (Германия) под руководством Арие Варди, – говорят организаторы.

Сегодня музыкант развивает свой талант в родной стране, успешно совмещая концертное исполнительство с педагогической деятельностью. В его дискографии множество монументальных циклов: 32 сонаты Бетховена, полное собрание произведений для фортепиано соло Мориса Равеля, получивших высокую оценку критиков.

На томской сцене Юсуке Кикучи исполнит произведения Дебюсси, Гершвина, Листа, Пуленка и Рахманинова.

■ **Юсуке Кикучи. «Образы». Органный зал Томской филармонии. 4 апреля, 19.00. Цена билетов 200–500 рублей.**

ЭТНО

В краю... медвежьем

В Первом музее славянской мифологии в третий раз пройдет межрегиональный «Медвежий фестиваль». Гостей ждет конкурс медведей ручной работы, изготовленных из всевозможных материалов, а также «медвежья» культурная программа.

– В этом году у музея получилось невероятно теплое и трогательное семейное пространство, где каждый ребенок станет маленьким исследователем и творцом, а взрослые смогут окунуться в мир добрых воспоминаний и заглянуть на миг в свое детство, – уверяют организаторы.

На традиционной «Мохнатой экскурсии» томичи не только узнают, когда в России появилась первая плюшевая игрушка, но и познакомятся с раритетными медведями гостей фестиваля. В интерактивной зоне «Семейный чердак» каждый сможет рассказать про своего любимого мишку, а в «БерЛогово» взрослые и дети отлично проведут время за просмотром мультфильмов, чтением книжки про Мишку и смастерят картонную куклу-медведя.

■ **III Межрегиональный «Медвежий фестиваль». Первый музей славянской мифологии. 31 марта – 15 апреля. Цена билетов 150–350 рублей.**

ПОГРУЖЕНИЕ

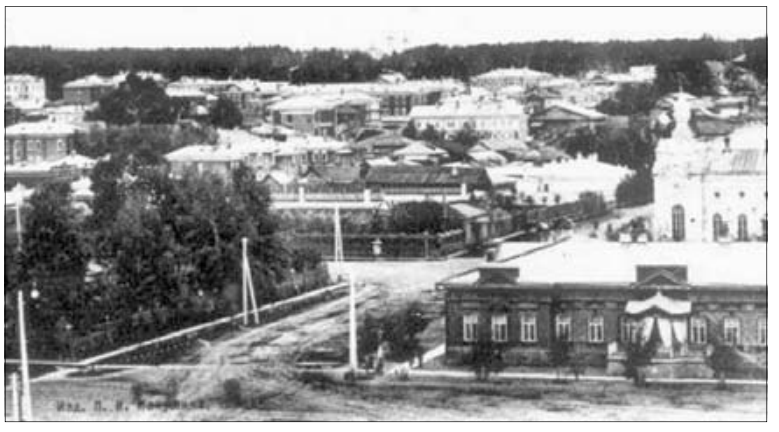

Тайны злачной улицы

Музей истории Томска продолжает знакомить горожан с историческими уголками областного центра. На очередной экскурсии любители старины познакомятся с неприглядной стороной Томска и пройдутся по ул. Никольской (ныне – Алтайская). В начале прошлого века здесь соседствовали самые неожиданные заведения…

– Современная Алтайская изначально была местом проживания не самого богатого и законопослушного населения. Несмотря на то что начиналась и заканчивалась улица культовыми заведениями, концентрация разврата здесь была едва ли не самой высокой в Томске на рубеже XIX–XX столетий, – рассказывают организаторы.

На прогулке экскурсовод поведает о злачных и просветленных местах этого колоритного района, о самых известных и легендарных его обитателях.

Экскурсия начнется у Аптекарского моста и завершится у Петропавловского собора. Встреча на пл. Батенькова.

■ **Экскурсия «От Аптекарского моста до Петропавловского собора». Музей истории Томска. 31 марта, начало в 14.00 на пл. Батенькова. Цена билета 200 рублей.**

ПРАЗДНИК

Пасха с немецким акцентом

До православной Пасхи еще больше недели, а католическая отмечается уже в это воскресенье – 1 апреля. В честь праздника Российско-немецкий дом приготовил специальную программу «Frohe Ostern!» («С Пасхой!»). По традиции мероприятие пройдет в семейном формате.

– В 10 утра начнется игровая развлекательная программа для малышей. Взрослые в это время смогут посетить праздничную службу в лютеранской церкви Святой Марии. В 11 часов начнутся мастер-классы по прикладному творчеству для взрослых и детей. Малыши под чутким руководством наших педагогов смогут сделать Osterbaum – пасхальное дерево, а также милую игрушку – зайчика на пальчик, – рассказывают организаторы.

Взрослые и дети постарше тоже не останутся без дела – для них пройдут мастер-классы по изготовлению праздничной открытки, цветов из конфет и птичек из флиса. А в финале гостей ждет праздничный концерт.

■ **Католическая пасха. Российско-немецкий дом. 1 апреля, с 10.00. Вход свободный.**

ОБЛАСТЬ

Смех спасет мир

«Веселый смех – это чудесный витамин для всех, самый могущественный и бесценный эликсир жизни». Так считают работники культуры Чаинского района. И потому ежегодно проводят в родном селе конкурс сатиры и юмора «Бриллиантовая рука». В этот раз в День смеха, 1 апреля, на сцене районного центра культуры и досуга сойдутся лучшие сельские юмористы. Они покажут свои забавные сценки и поборются за звание самых смешных в номинациях «Точь-в-точь» (конкурс пародий), «Мультиголос» (новая оригинальная версия озвучивания известного мультфильма), «Короли фанеры» и «Театр сказочной моды».

■ **Конкурс сатиры и юмора «Бриллиантовая рука». Подгорнский центр культуры и досуга. 1 апреля, 13.00. Цена билета 100 рублей.**

Да здравствует мыло душистое!

Каждый помнит с детства эти строчки из любимого «Мойдодыра». Душистое, а еще разноцветное, причудливой формы, красиво упакованное мыло смогут сделать своими руками самые маленькие жители города Кедрового. Здесь пройдет мастер-класс «Волшебное мыло для мамули». Юные мыловары не только проявят свои творческие способности, но и узнают много интересного про это привычное и необходимое в каждом доме средство гигиены. Процесс создания мыла ручной работы очень прост и поддастся даже детям. Все материалы и инструменты предоставят организаторы мастер-класса. И, что немаловажно, мыльная основа и добавки к ней, из которых маленькие кедровчане сотворят свои шедевры, сертифицированы.

■ **Мастер-класс «Волшебное мыло для мамули». Дом культуры г. Кедрового. 4 апреля, 17.00. Участие бесплатно. Предварительная запись по телефону 8-913-101-82-10.**

Сибирский Голливуд

Весенние каникулы в самом разгаре! А значит, самое время посмотреть современное детское кино. В зрелищном центре «Аэлита» как раз идет показ приключенческой комедии «Остров исправления». Сняли его наши соседи – новосибирская студия «Краски».

– Это фильм про выпускной, сорванный учениками 9 «А» класса, про родителей «активистов», отправивших своих провинившихся чад на лето в деревню работать в фермерском хозяйстве. Мало того, что деревня расположена на острове посередине Оби, откуда так просто не сбежишь, еще и фермер Степаныч, которому им предстоит помогать, – бывший военный. Это точно будут незабываемые каникулы! – раскрывают сюжет фильма организаторы. – «Остров исправления» – зрелищное зрительское кино, наполненное юмором, точнее, тонкой и актуальной сатирой на тему молодежных субкультур и непростых отношений современных детей с родителями и учителями.

Фильм снят летом 2017 года и даже рекомендован Минобрнауки Новосибирской области. Детская киностудия «Краски» существует с 2013 года, за это время она выпустила три полнометражных фильма для детей и подростков.

■ **Фильм «Остров исправления». ЗЦ «Аэлита». 30 марта в 12.00; 31 марта в 14.00; 1 апреля в 12.00 и 14.00. Цена билета 150 рублей (6+).**

Организатор торгов – Межрегиональное территориальное управление Федерального агентства по управлению государственным имуществом в Кемеровской и Томской областях в лице ООО «Вип-Сервис Плюс» (ИНН 4205176316, ОГРН 1094205006510), действующего на основании государственного контракта № К 17-8/42 от 18.12.2017 (тел. 8-904-570-38-17), e-mail: vipserplus@gmail.com, сообщает о проведении торгов (в том числе повторных) в форме открытого аукциона по продаже арестованного (заложенного) имущества.

Прием заявок с момента опубликования по 06.04.2018 (включительно) с 10.00 до 17.00 по адресу: г. Кемерово,ул. Весенняя, д. 24а, оф. 405. Место проведения торгов: г. Томск, ул. Пушкина, д. 8, оф. 402.

Первичные торги

Дата и время подведения итогов приема заявок: 26.04.2018 с 09.00, дата торгов – 26.04.2018.

1. Квартира площадью 42,9 кв. м, кадастровый номер 70:22:0010107:5970, ограничения (обременения) права: ипотека, запрещение сделок с имуществом, запрет регистрационных действий. Адрес: Томская область, г. Северск, пр. Коммунистический, д. 98, кв. 13. Собственник Тактарова К.А. Начальная цена продажи (без НДС): 680 000,00 руб. Размер задатка: 34 000,00 руб. Время начала торгов 12.20.

Повторные торги

Дата и время подведения итогов приема заявок: 20.04.2018 с 09.00, дата торгов – 20.04.2018.

1. Л/а Toyota Land Cruiser 150 (Prado), 2010 г/в, VIN JTEBH3FJ10K037741. Адрес: г. Томск, ул. Нахимова, д. 8/4. Собственник Асатиани Д.Д. Начальная цена продажи (без НДС): 1 375 300,00 руб. Размер задатка: 687 500,00 руб. Время начала торгов 10.00.

2. 1/2 доля в праве на земельный участок площадью 635 кв. м, кадастровый номер 70:14:0118001:289, ограничения (обременения): запрещение сделок с имуществом, запрет регистрационных действий. Адрес: Томская область, Томский р-н, с. Половинка, ул. Новая, д. 10, кв. 2. Собственник Жуков А.В. Начальная цена продажи (без НДС): 59 075,00 руб. Размер задатка: 29 537,50 руб. Время начала торгов 10.20.

3. 1/2 доля в праве на земельный участок площадью 635 кв. м, кадастровый номер 70:14:0118001:289, ограничения (обременения): запрещение сделок с имуществом, запрет регистрационных действий. Адрес: Томская область, Томский р-н, с. Половинка, ул. Новая, д. 10, кв. 2. Собственник Жукова В.В. Начальная цена продажи (без НДС): 59 075,00 руб. Размер задатка: 29 537,50 руб. Время начала торгов 10.40.

4. 1/2 доля в праве на земельный участок площадью 1 620 кв. м, кадастровый номер 70:21:0120002:124, ограничения (обременения): запрещение сделок с имуществом, запрет регистрационных действий. Адрес: г. Томск, мкр-н Каменка, ул. Светлая, д. 2. Собственник Жуков А.В. Начальная цена продажи (без НДС): 126 650,00 руб. Размер задатка: 63 325,00 руб. Время начала торгов 11.00.

5. 1/2 доля в праве на земельный участок площадью 1 620 кв. м, кадастровый номер 70:21:0120002:124, ограничения (обременения): запрещение сделок с имуществом, запрет регистрационных действий. Адрес: г. Томск, мкр-н Каменка, ул. Светлая, д. 2. Собственник Жукова В.В. Начальная цена продажи (без НДС): 126 650,00 руб. Размер задатка: 63 325,00 руб. Время начала торгов 11.20.

7. Офисные помещения площадью 197,3 кв. м, кадастровый номер 70:21:0200025:619, ограничения (обременения): запрещение сделок с имуществом, запрет регистрационных действий. Адрес: г. Томск, ул. Матросова, д. 10, оф. пом. 1011–1102, 2018–2028, 2101–2103. Собственник Мельниченко О.Л. Начальная цена продажи (без НДС): 6 424 300,00 руб. Размер задатка: 3 212 150,00 руб. Время начала торгов 11.40.

Первичные торги

Дата и время подведения итогов приема заявок: 26.04.2018 с 09.00, дата торгов – 26.04.2018.

8. Жилой площадью 17,1 кв. м, кадастровый номер 70:21:0100096:238, ограничения (обременения): запрещение сделок, запрет регистрационных действий, ипотека. Земельный участок площадью 1000 кв. м, кадастровый номер 70:21:0119001:191, ограничения (обременения): запрещение сделок, запрет регистрационных действий, ипотека действий. Адрес: г. Томск, мкр-н Наука, ул. Вешняя, д. 45/3. Собственник Кравец В.Е. Начальная цена продажи (без НДС): 1 006 400,00 руб. Размер задатка: 50 320,00 руб. Время начала торгов 10.00.

Изменение в информационное сообщение, опубликованное в газете «Томские новости» № 12 (930) от 23.03.2018: по лоту № 1 – размер задатка 7 150,00 руб., по лоту № 2 время начала торгов 11.00,по лоту № 6 время начала торгов 12.00.

Ознакомление с предметом торгов ежедневно с момента опубликования сообщения, самостоятельно, по предварительному согласованию с организатором торгов. Порядок оформления участия в торгах: к участию в торгах допускаются юридические и физические лица, своевременно подавшие заявки на участие в аукционе и представившие документы в соответствии с перечнем, объявленным в настоящем извещении о проведении торгов, а также обеспечившие поступление установленного размера задатка в сроки и порядке, указанные в данном извещении. Документы, представляемые для участия в аукционе: заявка установленного образца, опись документов установленного образца (в двух экземплярах), платежный документ, подтверждающий внесение задатка на счет организатора торгов, декларация соответствия п. 5 ст. 449.1 ГК РФ (в свободной форме), заверенные в соответствии с действующим законодательством копии учредительных документов и копия свидетельства о регистрации, бухгалтерский баланс, заверенный налоговым органом, на последнюю отчетную дату, выписка из ЕГРЮЛ (оригинал или нотариально заверенная копия), протокол о назначении исполнительного органа, решение уполномоченного органа об участии в торгах (для юридических лиц – резидентов РФ), доверенность на лицо, уполномоченное действовать от имени заявителя при подаче заявки на участие в торгах, копии паспортов (для физических лиц), данные о лицевом счете в банке для возврата задатка. Документы, исполненные карандашом, имеющие подчистки, приписки, иные не оговоренные в них исправления, не рассматриваются. Один претендент вправе подать только одну заявку. Представление дополнительных документов к ранее поданной заявке не допускается. Это сообщение является публичной офертой для заключения договора о задатке в соответствии со ст. 437 Гражданского кодекса РФ, а подача претендентом заявки и перечисление задатка являются акцептом такой оферты, после чего договор о задатке считается заключенным в письменной форме. Претендент приобретает статус участника торгов с момента оформления комиссией протокола подведения итогов приема и регистрации заявок на участие в торгах. Задаток должен быть внесен заявителем на счет ООО «Вип-Сервис Плюс» (ИНН 420 517 6316, р/с 40702810426000013793 в Кемеровском отделении № 8615 ПАО «Сбербанк», БИК 043207612) не позднее даты окончания приема заявок, указанной в извещении о проведении торгов, и считается внесенным с даты поступления всей суммы задатка на указанный счет или в кассу. Участникам торгов, не ставшим победителями торгов, суммы внесенных ими задатков возвращаются. Задаток не возвращается победителю торгов, не оплатившему приобретенное на торгах имущество. Порядок проведения аукциона, торги проводятся в соответствии со ст. 447–449.1, ст. 350.2 Гражданского кодекса РФ, ФЗ «Об ипотеке (залоге недвижимости)», ФЗ «Об исполнительном производстве». Торги начинаются с объявления минимальной начальной цены продажи объекта, которая повышается по мере выдвижения предложений в соответствии с шагом аукциона; выигравшим торги на аукционе (победителем торгов) признается лицо, предложившее наиболее высокую цену. Организатор торгов и победитель торгов в день проведения торгов подписывают протокол о результатах торгов на основании оформленного решения комиссии об определении победителя торгов. Победитель торгов должен оплатить стоимость имущества за вычетом ранее внесенного задатка в течение пяти дней с даты проведения торгов, после чего с ним заключается договор купли-продажи. Торги признаются несостоявшимися, если не подано ни одной заявки, или в аукционе принял участие только один участник, или не сделана надбавка к начальной цене, или победитель торгов не оплатил стоимость имущества в установленный срок. Проданное имущество возврату и обмену не подлежит. Подать заявку, получить дополнительную информацию об объектах и порядке проведения аукциона, а также ознакомиться с документами можно по адресу: Кемеровская область, г. Кемерово, ул. Весенняя, д. 24а, офис 405. Информация о торгах и образцы документов размещены на официальных сайтах в сети Интернет: http:/torgi.gov.ru.

АО «Сибирская Аграрная Группа» совместно с администрацией Томского района Томской области информирует общественность и всех заинтересованных лиц о намечаемом проектировании и реализации проектной документации «Комплекс сооружений пометохранилища на 30 тыс. тонн в год АО «Сибирская Аграрная Группа» птицефабрика «Томская». Строительство планируется в окрестностях пос. Молодежного Томского района Томской области.

Общественность приглашается к обсуждению материалов по охране окружающей среды и оценке воздействия на окружающую среду при реализации проектной документации.

Общественные слушания состоятся 03.05.2018 в 16.00 местного времени по адресу: 634580, Томская область, Томский район, с. Малиновка, ул. Чулымская, 30, тел. 8 (382-2) 92-01-44.

Замечания и предложения принимаются в письменном виде в течение 30 дней со дня опубликования объявления по адресу: 634050, г. Томск, ул. К. Маркса, 56, каб. 600, тел. 8 (382-2) 40-86-18, и вышеуказанному адресу администрации Малиновского сельского поселения Томского района Томской области.

По вышеперечисленным адресам можно ознакомиться с материалами раздела охраны окружающей среды (ООС).

ПАУТИНА СОБЫТИЙ

http://tomsk-novosti.ru

Извещение о месте и порядке ознакомления с проектом межевания земельных участков

В связи с подготовкой проекта межевания земельных участков общей площадью 3 028 000 кв. м и на основании ст. 13, 13.1 Федерального закона от 24.07.2002 № 101-ФЗ «Об обороте земель сельскохозяйственного назначения» собственник земельных долей муниципальное образование «Новорождественское сельское поселение» в лице администрации Новорождественского сельского поселения Томского района Томской области извещает участников общей долевой собственности ПСХК «Мазаловский» о следующем:

Заказчик работ по подготовке проекта межевания земельных участков: администрация Новорождественского сельского поселения Томского района Томской области, почтовый адрес: Томская область, Томский район, с. Новорождественское, ул. Советская, д. 62, тел. 8 (382-2) 94-65-19.

Сведения о кадастровом инженере, подготовившем проект межевания земельных участков: Моисеев Дмитрий Павлович, квалификационный аттестат № 70-16-399; членство в саморегулируемой организации «Некоммерческое партнерство «Объединение кадастровых инженеров Сибири»; адрес места нахождения: 634034, Томская область, г. Томск, ул. Советская, 108, ООО «ГеоТехническая Компания».

Адрес электронной почты: geotexkom@mail.ru; контактный телефон 8 (382-2) 53-52-10.

Кадастровый номер исходного земельного участка 70:14:0000000:155.

Адрес (местоположение) земельного участка: Томская область, Томский район, окр. д. Мазалово.

С проектом межевания можно ознакомиться по адресу: 634034, Томская область, г. Томск, ул. Советская, 108, ООО «ГеоТехническая Компания», с понедельника по пятницу с 09.00 до 17.30.

Порядок ознакомления с проектом межевания земельных участков: предоставление документов, подтверждающих полномочия заинтересованных лиц или их представителей; ознакомление с проектом межевания земельного участка; получение необходимых разъяснений относительно его содержания.

Обоснованные возражения и предложения о доработке проекта межевания земельных участков заинтересованные лица могут направлять после ознакомления с ним в течение 30 дней со дня опубликования настоящего извещения по адресу: 634034, Томская область, г. Томск, ул. Советская, 108, ООО «ГеоТехническая Компания».

ОАО «Томскгазпром» извещает о проведении торгов (открытого аукциона) в электронной форме по продаже принадлежащего ему на праве собственности имущества.

Продавец: ОАО «Томскгазпром», 8 (382-2) 61-28-67.

Организатор торгов: ООО «ЭТП ГПБ». Тел. 8-800-100-66-22.

Предмет продажи: труба НКТ 73 х 5,5, бывшая в употреблении, в количестве 500 тонн. Имущество продается единым лотом на условиях поставки – самовывоз с места его нахождения (склад ТМЦ ОАО «Томскгазпром» по адресу: г. Томск, ул. Причальная, 10).

Начальная (стартовая) цена лота: 5 750 000,00 руб.. в т. ч. НДС.

Заявки на участие в торгах принимаются с 23.03.2018 11.00 (МСК) по 23.04.2018 до 18.00 (МСК).

Дата проведения торгов: 25 апреля 2018 года в 11.00 (МСК).

Порядок проведения торгов: определяется регламентом ООО «ЭТП ГПБ» на сайте http://etpgpb.ru (https://etp.gpb.ru).

Полный текст извещения опубликован на сайте в сети Интернет: http://etpgpb.ru (https://etp.gpb.ru).

ОТДОХНЕМ

ГОРОСКОП

ОВЕН

Вам будет сопутствовать успех, но только если вы сами проявите инициативу. На других надежды мало. Каждый сам за себя. В понедельник благосклонное внимание начальства и коллег по работе обеспечено. Берегите добрые отношения между близкими людьми от обид и недоразумений. Суббота – удачный день для составления планов.

ТЕЛЕЦ

Хорошая неделя для доделывания незавершенного, можно наверстать упущенное. В ваших силах изменить отношения с окружающими в лучшую сторону. Но воздержитесь от критики, будьте тактичнее. В понедельник и пятницу лучше не вступать в споры, они не принесут ничего конструктивного. Выходные проведите с семьей.

БЛИЗНЕЦЫ

Подумайте об отдыхе. Даже если отпуск еще далеко, самое время забронировать отель на берегу озера или моря. И постарайтесь не перегружать себя работой. Тем более что в этой сфере все будет спокойно. Вы сумеете быстро и эффективно решить все неотложные дела. И составить график так, чтобы вам было удобно.

РАК

Традиционный подход к решению деловых проблем не всегда будет удачным: возможно, вам стоит пересмотреть некоторые взгляды. Во вторник может возникнуть эффект дежавю, впрочем, вполне возможно, что это и правда все уже проходило у вас перед глазами: те же люди, те же ситуации, похожие слова и ваша на них реакция.

ЛЕВ

Наступает благоприятное время для карьерных достижений, но для этого вам придется повысить свой профессиональный уровень, взять на себя ответственность. Во вторник проявите решительность и активность, а если возникнут какие-то неточности, то ближайшее будущее расставит все по своим местам.

ДЕВА

Тщательно анализируйте происходящие события, опираясь на жизненный опыт и логику. Не идите на поводу чужого мнения. Постарайтесь воздержаться от открытой критики коллег по работе. Возможен карьерный рост и переход на новую должность. Постарайтесь избежать звездной болезни. Впереди вот-вот замаячит что-то интересное.

ВЕСЫ

Это время способствует решению рабочих проблем, вы сможете справиться со спорными вопросами. Если вы задумали поменять работу, действуйте быстрее, тем более если у вас появились интересные предложения. Наиболее благоприятным днем будет вторник. Старайтесь полагаться на свою интуицию и почаще улыбаться.

СКОРПИОН

Будьте объективны в оценках собственных возможностей, планировать стоит только то, что будет вам по силам. На работе вас ждет успех и повышение. Но постарайтесь вести себя сдержанно, слушайте окружающих внимательно, не пропускайте важных новостей. Потратьте силы и энергию на налаживание новых деловых связей.

СТРЕЛЕЦ

Стабильность жизненного уклада и оптимизм позволят вам легко проскользнуть через препятствия и выйти победителями практически из любой ситуации. В начале недели никуда не опаздывайте, непунктуальность может стать причиной проблем. В среду уточните все мелочи, чтобы работу не пришлось переделывать.

КОЗЕРОГ

У вас появится возможность завершить давний проект и даже получить не только моральное, но и материальное удовлетворение. Понедельник обещает быть довольно утомительным и сумбурным, но это не помешает вам продолжить трудовые подвиги. В четверг вам придется отстаивать свои интересы без помощи со стороны.

ВОДОЛЕЙ

Успокойтесь и не суетитесь, плывите по течению. В нужное время оно само вынесет вас куда следует. А вот сопротивляться сейчас бесполезно. На работе вероятны проблемы, связанные с недостатком информации. Не забывайте: меньше знаешь – крепче спишь. Постарайтесь рационально расходовать свои силы.

РЫБЫ

Постарайтесь не форсировать события. Не подвергайте себя неоправданному риску, решив взять слишком большую высоту. Иначе многим придется пожертвовать. Прямота и целеустремленность помогут вам достичь успеха в профессиональной сфере. Суббота – благоприятный день для решения семейных проблем.

СКАНВОРД

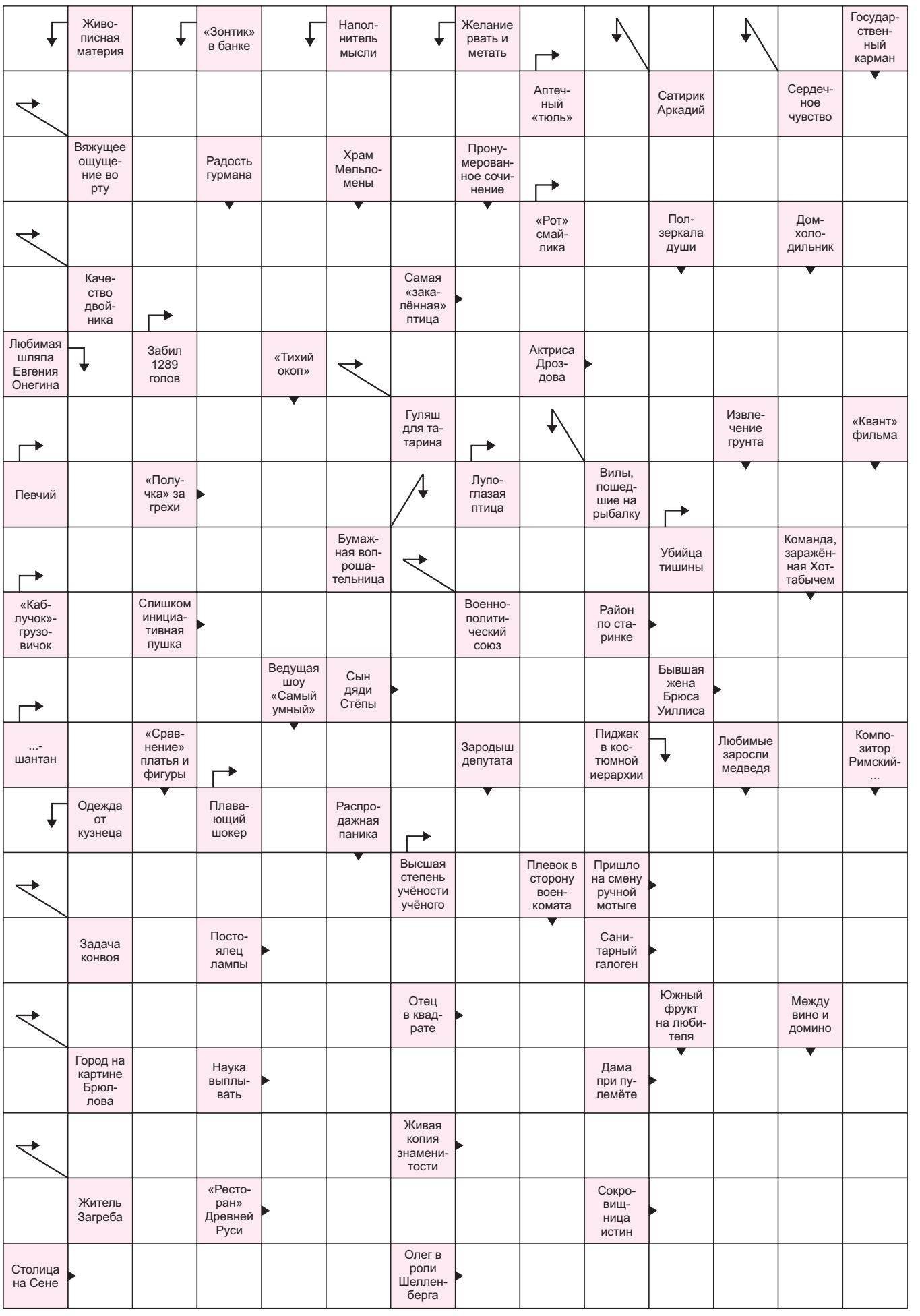

АНЕКДОТЫ

☺ ☺ ☺

– В Европе уже давно нашли самую пугающую картинку для пачки с сигаретами.

– Какую?

– €10.

☺ ☺ ☺

Приходит сосед в 10 часов вечера к мужику и говорит: «Дай дрель, утром верну».

☺ ☺ ☺

Ну наконец-то хоть в этот раз Зюганов не проиграет выборы президента страны...

☺ ☺ ☺

У настоящего джентльмена должен быть неиссякаемый запас комплиментов для леди на случай, если иссякнут деньги.

☺ ☺ ☺

Россия – это страна, которая всегда готова к ядерной войне и никогда не готова к отопительному сезону.

☺ ☺ ☺

На первом свидании токарь Коля смутил студентку филфака Катеньку, заявив, что балдеет от «Рембо. Первая кровь». К своему стыду, такого стихотворения у французского поэта Катенька не помнила.

☺ ☺ ☺

Фотографии, на которых человек похудел со 120 до 60 кг, круто воодушевляют. Ты понимаешь, что похудеть можно всегда, и продолжаешь жрать.

☺ ☺ ☺

Одиночество – это когда не знаешь, что храпишь.

☺ ☺ ☺

Ребята, что вы знаете о любви, если вы никогда по ночам, пока ваша девушка спит, не растягивали ее одежду, чтобы она думала, что похудела?

☺ ☺ ☺

– Я за естественность. Меня устраивают мои брови, ресницы, ногти.

– Не дал денег?

– Не дал.

☺ ☺ ☺

Создается такое впечатление, что, пока я не выброшу елку, зима не уйдет.

Ответы на сканворд, опубликованный в № 12 (930) от 23 марта

М	К	Р	Т	Ч	Я	Н	■	А	■	Ф	■	П
■	А	■	А	■	С	■	К	Э	Р	Р	О	Л
П	Л	А	Н	Е	Т	А	■	Р	■	Э	■	У
■	М	■	К	■	В	■	К	О	М	Н	А	Т
П	Ы	Л	Е	С	О	С	■	П	Е	С	Т	■
■	К	А	Р	Е	■	К	А	Л	Л	И	О	П
■	■	В	■	Р	Ж	А	■	А	■	С	М	А
П	Е	Р	О	В	■	З	О	Н	Т	■	■	П
О	■	Е	■	А	З	О	В	■	■	Э	Т	А
Б	А	Н	А	Н	■	Ч	Е	Р	Ё	М	У	Х
Е	■	Т	■	Т	О	Н	Н	А	■	У	Р	А
Д	Н	И	Щ	Е	■	И	■	Л	■	Н	■	А
А	■	Й	■	С	О	К	О	Л	■	Р	Е	Й
■	Б	■	К	■	Ч	■	К	И	В	И	■	О
К	А	Б	Л	У	К	■	Р	■	О	М	Е	Г
■	Л	■	А	Л	И	Г	О	Т	Е	■	В	■
Ш	А	С	С	И	■	У	Л	О	В	■	Р	О
■	Г	■	С	Т	Ы	Д	■	С	О	Л	О	М
В	А	Л	И	К	■	О	Б	О	Д	■	П	А
■	Н	■	К	А	Я	К	■	Л	А	З	А	Р

Специалисты отвечают на вопросы читателей

Ведущая рубрики Елена Реутова

Свои вопросы экспертам вы можете задать по телефону 900-491 или отправить по адресу: **post@tnews.tomsknet.ru.**

вопрос // эксперту

ДОЛЖНИКИ

? Один из членов гаражного кооператива не платит членские взносы на содержание сооружения уже в течение трех лет, чем нарушает требования устава. Как на него повлиять?

Дмитрий Васильевич, председатель правления кооператива, Томск

– ЕДИНСТВЕННЫЙ законный способ взыскать задолженность – собрать пакет документов и подать на должника иск в суд. Расчет задолженности можно сделать в произвольной форме, главное, чтобы в нем были отражены ежемесячные начисления и оплата. При этом у вас должны быть документы, подтверждающие, что у вас образован гаражный кооператив и вы являетесь председателем.

Сегодня подобная практика поставлена на поток.

Владимир Фурсин, юрист в сфере ЖКХ

ЗДОРОВЬЕ

? Муж привез из командировки на Север много рыбы. А я всегда боялась речной рыбы из-за описторхов. Как себя обезопасить от описторхоза? Чем еще можно заразиться от речной рыбы, какие симптомы у этих заболеваний?

Маргарита, Асино

– В ТОМСКОЙ области регистрируются гельминтозы, возбудители которых передаются через рыбу. Наибольшее распространение имеет описторхоз, менее распространен дифиллоботриоз.

По данным Роспотребнадзора, две трети мирового ареала этого возбудителя приходится на территорию России. Наиболее напряженные очаги описторхоза сформировались на территориях вдоль бассейна рек Иртыш и Обь. В Томской области ежегодно регистрируется до 1 800 случаев описторхоза.

Причина появления описторхоза – описторхисы: мелкие ленточные черви длиной 8–14 мм и шириной 1,2–3,5 мм. Заражение происходит при употреблении необеззараженной рыбы семейства карповых (вяленая, соленая, холодного копчения, строганина, сырая), содержащей жизнеспособные личинки описторхисов.

Описторхоз – это паразитарное заболевание, поражающее в первую очередь желчевыводящие протоки. При хронической инвазии оно может сказываться на состоянии различных органов и систем. Диагностировать его трудно, так как нет симптомов, характерных только для этой болезни.

В Томской области ежегодно регистрируется от двух до восьми случаев заболеваемости дифиллоботриозом. Это паразитарная инфекция, возбудителем которой является широкий лентец. Заражение в основном связано с употребление малосоленой икры щуки. Возможно заражение в случаях разделки зараженной рыбы через руки, ножи, посуду, на которые попали паразиты.

Инкубационный период продолжается от 3 до 6 недель. Заболевание начинается постепенно. Возникают тошнота, рвота, боли в эпигастрии или по всему животу, стул становится неустойчивым. Параллельно появляются и нарастают слабость, утомляемость, головокружение.

Чтобы не заразиться возбудителями описторхоза и дифиллоботриоза, необходимо отказаться от употребления сырой или не прошедшей тщательной термической обработки рыбы. Нужно хорошо обрабатывать кухонный инвентарь и мыть руки после разделывания сырой рыбы.

Меры профилактики:

– варить рыбу в течение 20 минут с момента закипания;

– жарить в распластанном виде и обязательно в жире до 20 минут;

– солить мелкую рыбу в течение 14 дней, крупную (свыше 25 см) в течение 40 суток с добавлением 2 кг соли на 10 кг рыбы;

– обеззараживание рыбы от личинок описторхид посредством замораживания при температуре в теле рыбы –28 градусов 32 часа, –35 градусов 14 часов, –40 градусов – 7 часов.

Обеззараживание рыбы и рыбной продукции от личинок лентецов осуществляется посредством замораживания. Щука, налим, ерш, окунь обеззараживаются при температуре –12 градусов в теле рыбы в течение 72 часов, –16 градусов – 36 часов. Муксун, пелядь обеззараживаются при температуре –12 градусов в течение 60 часов, –20 градусов – 36 часов, –30 градусов – 6 часов.

При посоле икры рыб в качестве самостоятельного продукта обеззараживание от личинок лентеца широкого осуществляется следующими способами:

– теплый посол (температура плюс 15–16 °С) проводится при количестве соли (в процентах к весу икры): 12% – 30 минут; 10% – 1 час; 8% – 2 часа; 6% – 6 часов;

– охлажденный посол (при температуре плюс 5–6 °С) проводится при количестве соли (в процентах к весу икры): 12% – 1 час; 10% – 2 часа; 8% – 4 часа; 6% – 12 часов.

Светлана Алексеева, заместитель руководителя Управления Роспотребнадзора по Томской области

ТАМОЖНЯ

? Собираюсь в Испанию на отдых, знакомые рассказали, что в аэропорту можно вернуть испанский НДС при предъявлении чеков. Но в этом случае информация о сумме покупок поступит в таможню. Так ли это? На какую сумму я могу совершить покупки, чтобы не платить таможенную пошлину? Как рассчитывается сумма: с учетом НДС или уже без? И что будет, если я не заплачу пошлину?

Георг, Томск

– ТОВАРЫ для личного пользования, за исключением транспортных средств, ввозимые на таможенную территорию Таможенного союза в сопровождаемом и несопровождаемом багаже, освобождаются от уплаты таможенных платежей, если таможенная стоимость товаров не превышает 10 тыс. евро и общий вес не более 50 кг – для товаров, перемещаемых воздушным транспортом. Для иных видов транспорта нормы беспошлинного ввоза 1,5 тыс. евро и 50 кг. Об этом говорится в пункте 1 приложения 3 к Соглашению между Правительством РФ, Правительством Республики Беларусь и Правительством Республики Казахстан.

В соответствии со статьей 267 Таможенного кодекса Евразийского экономического союза стоимость товаров для личного пользования заявляется в пассажирской таможенной декларации при таможенном декларировании товаров для личного пользования на основании стоимости, указанной в чеках, счетах, на бирках и ярлыках или в иных документах о приобретении таких товаров. Действующее законодательство не предусматривает возможности снижения стоимости, указанной в платежных документах, на сумму возвращенного или подлежащего возврату в будущем НДС, уплаченного на территории иностранного государства. Невыполнение обязанности по уплате таможенных платежей влечет невозможность ввоза товаров и их задержание до выполнения такой обязанности (при отсутствии оснований для привлечения к административной или уголовной ответственности).

Антон Миклашевич, начальник правового отдела Томской таможни

БЕЗОПАСНОСТЬ НА ДОРОГЕ

? Купил автомобиль. Предыдущий хозяин его не регистрировал. Я тоже пока этого не сделал. Поездил пару недель, понял, что ошибся с выбором, выставил на продажу. Но пока продолжаю ездить на нем. Какое наказание за это предусмотрено?

Евгений, Северск

– НАКАЗАНИЕ за использование автомобиля без регистрации предусмотрено двумя статьями КоАП РФ: 19.22 и 12.1.

Статья 12.1 работает в тот момент, когда вы управляете авто. Если вы едете на незарегистрированном в установленном порядке автомобиле, вас остановил для проверки инспектор и выявил это нарушение, составляется протокол. Если нарушение выявлено впервые, водителю назначается административный штраф от 500 до 800 рублей. При повторном управлении незарегистрированным автомобилем – штраф 5 тыс. рублей либо лишение права управления транспортным средством на 1 до 3 месяцев.

Статья 19.22 работает в том случае, если вы обратились в пункт регистрации, подали документы и сотрудник выявил нарушение правил регистрации транспортного средства. Это нарушение влечет наложение административного штрафа на граждан в размере от 1,5 до 2 тыс. рублей. Повторности по этой статье нет.

За 2017 год на территории Томской области выявлено более 2 300 нарушений по статье 12.1 и более 300 нарушений по статье 19.22.

Виктор Карташов, начальник отделения пропаганды безопасности дорожного движения Управления ГИБДД УМВД России по Томской области

РЕКЛАМА И ОБЪЯВЛЕНИЯ

ТЕХНОЛОГИЯ ТОП
твой оптимальный профиль

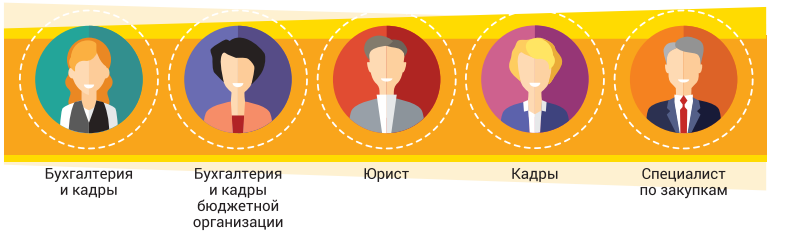

Персональная стартовая страница
Быстрый переход к важным документам и своя справочная информация для каждого профиля.

Своя лента новостей
Актуальные новости по вашему профилю.

Специальные подсказки
При вводе запроса появляются подсказки по вашему профилю.

Профильные результаты поиска
Результаты поиска подстраиваются под профессиональные задачи специалиста.

РЕКЛАМА

КонсультантПлюс
надежная правовая поддержка

ИЦ КОНСУЛЬТАНТ
ИНФОРМАЦИОННЫЙ ЦЕНТР СЕТИ КОНСУЛЬТАНТПЛЮС В ТОМСКЕ
пр. Фрунзе, 152, оф.213, тел.: 26-10-63
ул. Пушкина, 73а, тел.: 654-000

ОТДЕЛ РЕКЛАМЫ: **900-496, 900-493**

«ТОМСКИЕ НОВОСТИ» 16+
областная еженедельная газета

Учредитель и издатель – АО «Редакция газеты «Томские новости»

Подписной индекс в каталоге **П5049**
Главный редактор:
Вера Константиновна Долженкова
Выпускающий редактор: **Тимур Суховейко**

Бильд-редактор:
Александр Иноземцев
Верстка и дизайн: **Константин Ежов**
Дежурные по номеру:
Ольга Чубенко, Анатолий Тетенков
Адрес учредителя, издателя: 634041, г. Томск, пр. Кирова, 51а, стр. 5
Адрес редакции: 634041, г. Томск, пр. Кирова, 51а, стр. 5
Приемная **900-491**
Факс **900-491**
Отдел информации **900-492**
Отдел рекламы и подписки **900-493**
e-mail: post@tnews.tomsknet.ru
http://tomsk-novosti.ru
Тираж – 10 000 экз.
Цена свободная
Часть тиража по договорным обязательствам с рекламодателями распространяется бесплатно
Мнение редакции не обязательно совпадает с позицией автора
За содержание рекламы ответственность несет рекламодатель
Газета отпечатана в Томской городской типографии, 634003, Томск, ул. Дальне-Ключевская, 62
Заказ № 2424
Дата выхода № 13 (931) в свет 30 марта 2018 г.
Подписано в печать:
по графику – 29 марта 2018 г. 19.00,
фактически – 29 марта 2018 г. 19.00
По вопросам качества печати обращаться в издательство по тел. 65-26-06

Газета зарегистрирована в Управлении Федеральной службы по надзору в сфере связи, информационных технологий и массовых коммуникаций по Томской области. Свидетельство ПИ № ТУ 70-00405 от 11.04.2017.

Использование материалов без письменного согласия редакции запрещено

Выпуск газеты осуществляется при поддержке Федерального агентства по печати и массовым коммуникациям.

ЭФФЕКС КРАСНЫЙ КОРЕНЬ – чтоб мужчина был доволен!

Простатит? Нарушение потенции? Боль и необходимость часто вставать по ночам? Пусть эти проблемы не коснутся вас!

Эвалар®

100% натуральное лекарственное средство Эффекс Красный корень – надежный способ укрепить мужское здоровье!

В составе редкое растение – красный корень, которое растет высоко в горах Алтая, вблизи вечных ледников. Красный корень набирает свою целебную силу в течение десяти лет в уникальном климате Горного Алтая и является поистине чудодейственным растением для восстановления мужской силы.

Компания Эвалар выпускает лекарственный препарат с одноименным названием Эффекс Красный корень, в котором воплощены вековые рецепты приготовления и сохранена вся его легендарная сила.

Эффекс Красный корень лечит хронический простатит в комплексной терапии;

- снимает воспаление, боль, отеки и избавляет от необходимости вставать по ночам;
- улучшает потенцию[1]
- имеет уникальный запатентованный[2] состав – из высокогорных трав Алтая.

ЭФФЕКС – фитотерапия от Эвалар!

www.evalar.ru apteka.ru 8-800-200-52-52 (звонок бесплатный).
Спрашивайте во всех аптеках, а также: Томск Эвалар: 40-02-22, 40-11-18, 41-66-36, 43-52-72, 44-24-00, 47-17-92, 71-34-55; Аптека Вита: 54-39-99; Живая аптека: 34-65-65; Мой доктор: 43-00-44, 56-21-20; Воскресенская: 51-28-64; Мой доктор: 65-14-48; Ригла: 8-800-777-03-03; Центральная: 51-60-99; **Северск** Эвалар: 54-38-96, 77-27-44.

[1] Если проблемы с потенцией вызваны абактериальным простатитом. [2] Патент № 2259205. Реклама.

ИМЕЮТСЯ ПРОТИВОПОКАЗАНИЯ, ПРОКОНСУЛЬТИРУЙТЕСЬ С СПЕЦИАЛИСТОМ