

**Инструкция по работе со станцией
«Результаты Итогового собеседования»**

Аннотация

Настоящий документ является руководством пользователя по эксплуатации программного модуля «Результаты Итогового собеседования» (далее по тексту – *Модуль*).

Модуль разработан с целью создания инструментария для проведения процедур контроля и оценки качества уровней образования.

Модуль «Результаты Итогового собеседования» предназначен для внесения данных, полученных в результате оценивания ответов участников собеседования.

Перечень терминов и сокращений

В Таблице № 1 представлен перечень сокращений, присутствующих в документе.

Таблица 1. Перечень сокращений

№ п/п	Сокращение, условное обозначение	Расшифровка сокращения, условного обозначения
1	РЦОИ	Региональный центр обработки информации
2	БД	База данных
3	ПО	Программное обеспечение
4	ОО	Образовательная организация
5	ФГБУ	Федеральное государственное бюджетное учреждение

1. Назначение модуля

Модуль «Результаты Итогового собеседования» предназначен для внесения данных, полученных в результате оценивания ответов участников собеседования.

Модуль «Результаты Итогового собеседования» обеспечивает выполнение следующих функций:

- внесение результатов итогового собеседования;
- проверка корректности внесенных данных;
- сохранение файла с данными о результатах итогового собеседования для дальнейшей обработки на уровне РЦОИ.

2. Выполнение функций модуля

2.1. Начало работы

1) Для запуска Модуля в меню «Пуск» панели задач выберите **Все программы/Федеральный центр тестирования/ АИС ГИА 2018 (ОГЭ) Собеседование/Результат итогового собеседования**

2) После запуска программы откроется окно «Редактор ручного ввода», (См. рисунок ниже):



Рисунок 1. Редактор ручного ввода

3) Нажмите кнопку «Открыть» и выберите XML-файл, предоставленный РЦОИ, и нажмите кнопку «Открыть» (См. рисунок ниже):

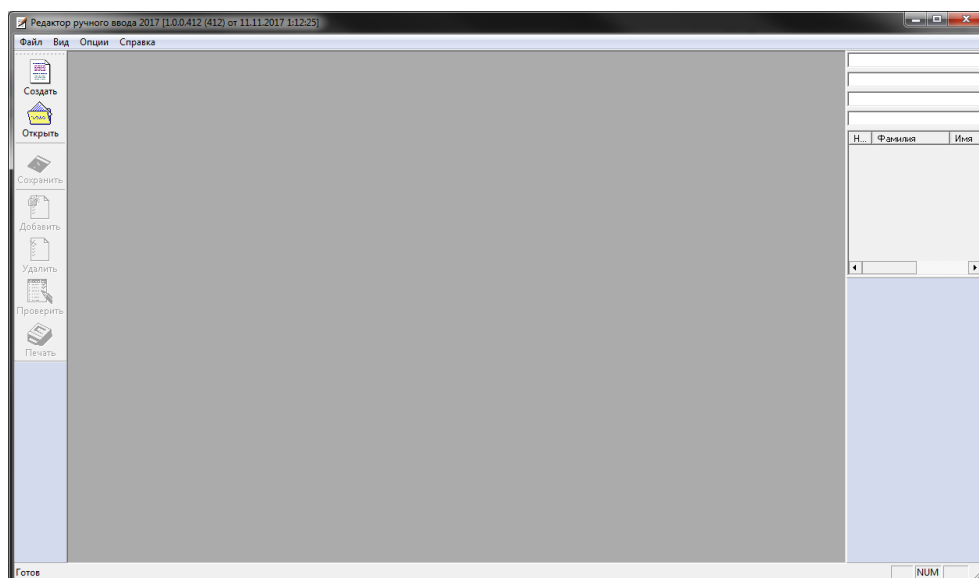

Рисунок 2. Открытие XML-файла

В результате откроется окно со специализированной формой для внесения информации из протоколов оценивания итогового собеседования (См. рисунок ниже):

№	ФИО участника	Класс	Номер аудитории	Серия паспорта	Номер паспорта	Номер варианта	ИЧ	ТЧ	П1	П2	П3	П4	Г	О	Р	Иск	М1	М2	М3	Д1	Д2	Г	О	Р	РО	Общий балл	Зачет	ФИО эксперта	
1	Мин П	12 В		6	6																								
2	Мин ПА	15 В		25	25																								
3	Мин ПГ	19 В		32	32																								
4	Мин Т	9-Б		2	2																								
5	Мин ТА	9		21	21																								
6	Мин ТТ	9-Б		28	28																								
7	Мин ч	9		10	10																								
8	Мин Ч	9-Б		4	4																								
9	Мин ЧА	16 В		23	23																								
10	Мин ЧГ	9		30	30																								
11	На ТП	9		88	88																								
12	Не РБ	9		99	99																								
13	НеТретья ВП	9		222	222																								
14	НеТретья ВП	9		444	444																								
15	неТретья ОП	9		666	666																								

Рисунок 3. Специализированная форма для внесения информации из протоколов оценивания итогового собеседования

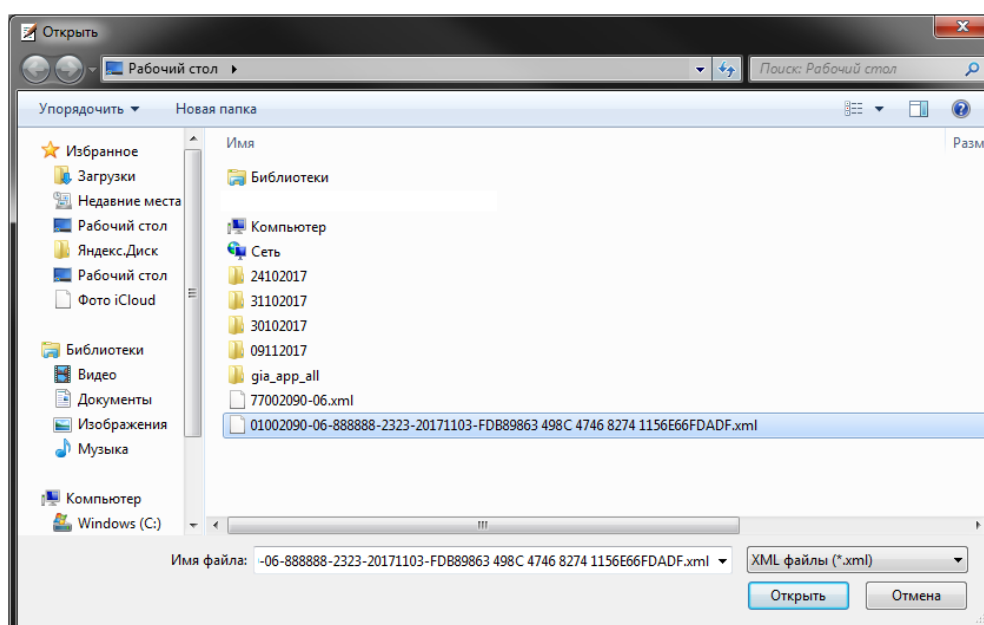
4) Необходимо проверить, совпадает ли данный список с бумажным вариантом, предоставленным РЦОИ. При наличии расхождений необходимо обратиться в РЦОИ.

Примечание. После заполнения специализированной формы данными из протоколов оценивания итогового собеседования необходимо выполнить последовательно следующие действия для корректного импорта данных в БД:

- Проверить;

- Сохранить.

2.2.Использование функционала модуля

В Главном окне Модуля (См. Рисунок 3) отображается следующая информация:

- **Регион:** в данном окне отображается код региона;
- **Код предмета:** в данном окне отображается код предмета (для Итогового собеседования – 20);
- **Наименование предмета:** в данном окне отображается наименование предмета «Итоговое собеседование по русскому языку»;
- **Код ОО:** в данном окне отображается код образовательной организации;
- **Код МСУ:** в данном окне отображается код органа муниципального самоуправления;
- **Дата проведения:** в данном окне отображается дата проведения итогового устного собеседования;
- **ФИО участника:** указана информация о фамилии, имени и отчестве участника;
- **Класс:** указана информация о классе участника;
- **Номер аудитории:** информация о номере аудитории, в которой проходило итоговое собеседование;
- **Серия паспорта:** указана информация о серии паспорта участника итогового собеседования;
- **Номер паспорта:** указана информация о номере паспорта участника итогового собеседования;
- **Номер варианта:** указывается номер варианта КИМ участника итогового собеседования;
- **Критерии оценивания:** критерии оценивания ответа участника (1-19);
- **Зачет:** отметка о зачете;
- **ФИО эксперта:** указана информация о фамилии, имени и отчестве эксперта.

Необходимо вносить данные по образцу данных в поле «ФИО участника» (например: Иванов ИИ).

Обратите внимание, что поля «Регион», «Код предмета», «Наименование предмета», «Код ОО», «Код МСУ», «Дата проведения», «ФИО участника», «Класс», «Серия паспорта», «Номер паспорта» являются предзаполненными. Редактирование данных полей невозможно. В случае неявки участника необходимо указать «Н» в поле «Номер кабинета». При этом остальные поля по неявившемуся участнику заполнять не надо. В случае несовпадения каких-либо данных необходимо обратиться в РЦОИ.

Также в Модуле присутствует окно навигации для переключения между страницами (См. рисунок ниже):



Рисунок 5. Перенос результатов оценивания итогового собеседования

Затем необходимо проверить корректность заполненных данных. Для этого необходимо нажать кнопку «Проверить». При наличии ошибок откроется окно «Просмотр ошибок» (См. рисунок ниже):

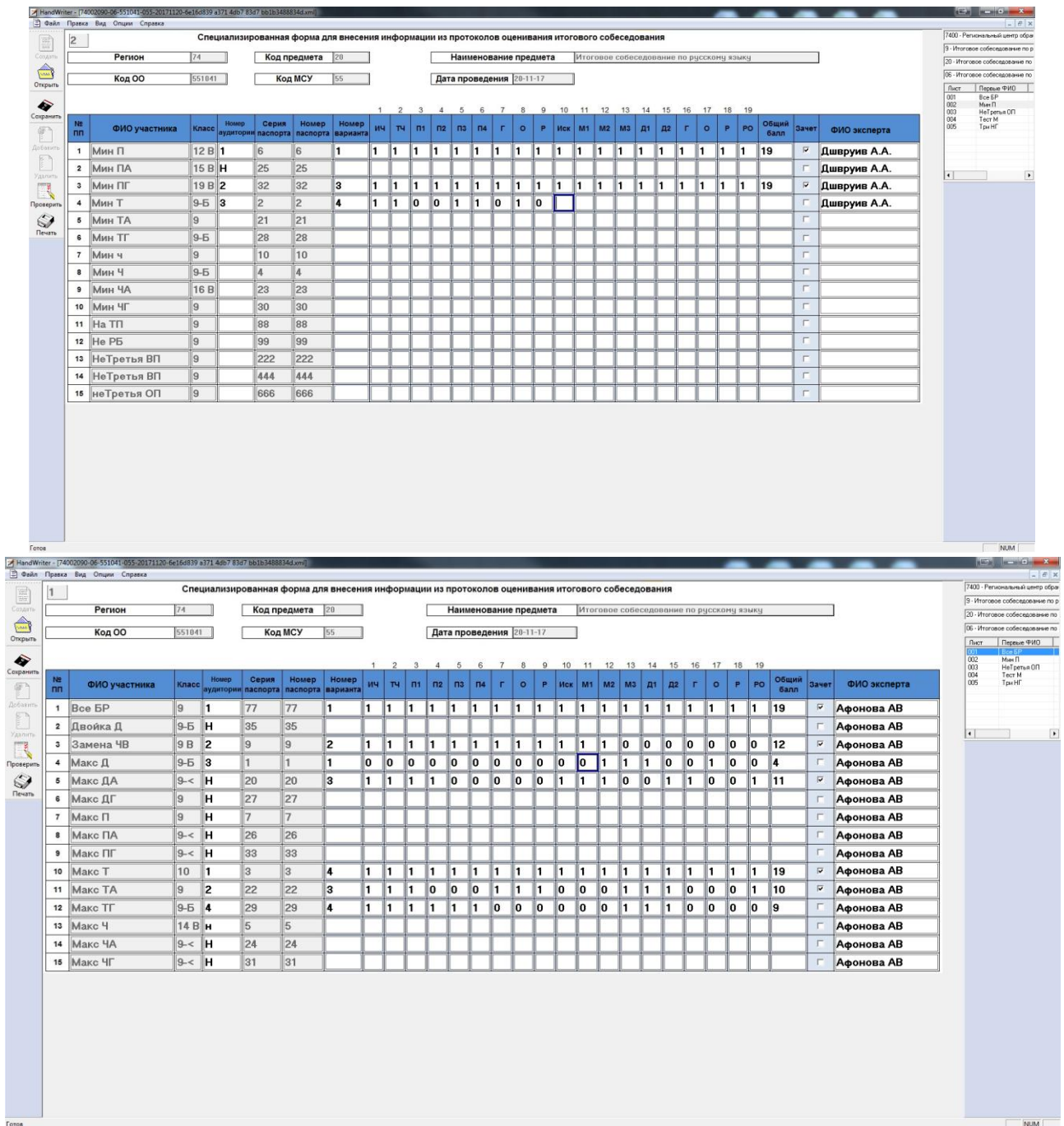

Рисунок 6. Просмотр ошибок

Также необходимо учитывать, что ошибки могут присутствовать во всех листах. При этом станут активными синие стрелки для переключения между ошибочными страницами (См. рисунок ниже):

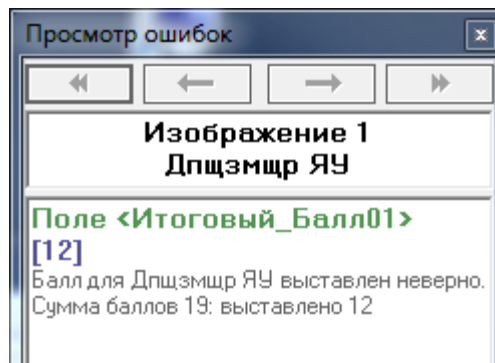

Рисунок 7. Переключение между ошибочными страницами

Возможные ошибки:

- При неправильном выставлении экспертом суммы баллов по критериям ПО выдаст ошибку (См. рисунок ниже):

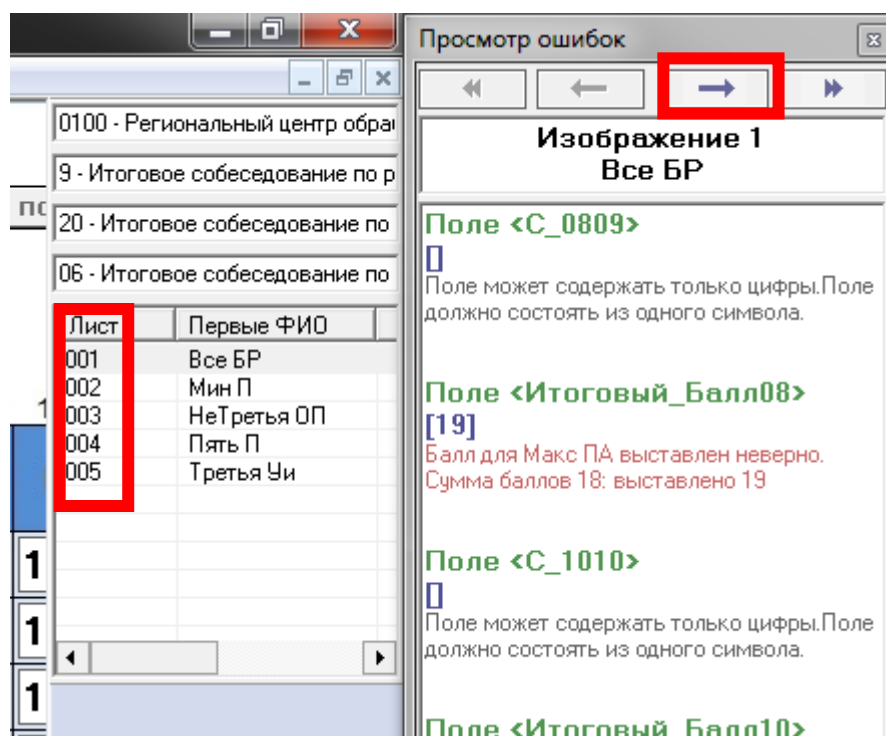

Рисунок 8. Ошибка суммы баллов

- Значения полей критериев могут быть только в диапазоне от 0 до 1. В противном случае ПО выдаст ошибку (См. рисунок ниже):

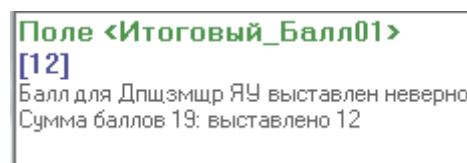

Рисунок 9. Ошибка значения в полях критериев

- При отсутствии информации в поле «ФИО эксперта» ПО выдаст ошибку (См. рисунок ниже):

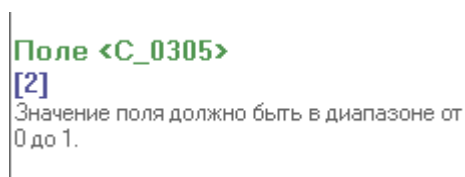

Рисунок 10. Ошибка в поле «ФИО эксперта»

- При отсутствии информации в поле «Номер варианта» ПО выдаст ошибку (См. рисунок ниже):

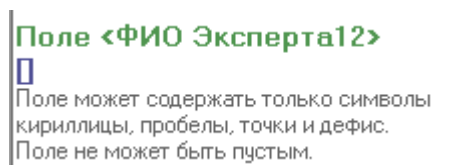

Рисунок 11. Ошибка в поле «Номер варианта»

После исправления ошибок необходимо вновь нажать кнопку «Проверить». Если все ошибки исправлены, ПО выдаст сообщение (См. рисунок ниже):

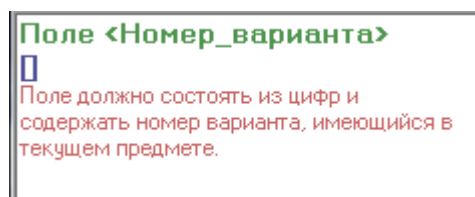

Рисунок 12. Отсутствие ошибок

После исправления всех ошибок необходимо нажать кнопку «Сохранить». В случае, если все же какие-то ошибки не были исправлены ПО выдаст ошибку (См. рисунок ниже):

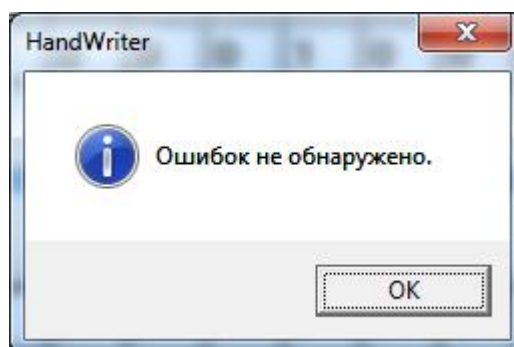
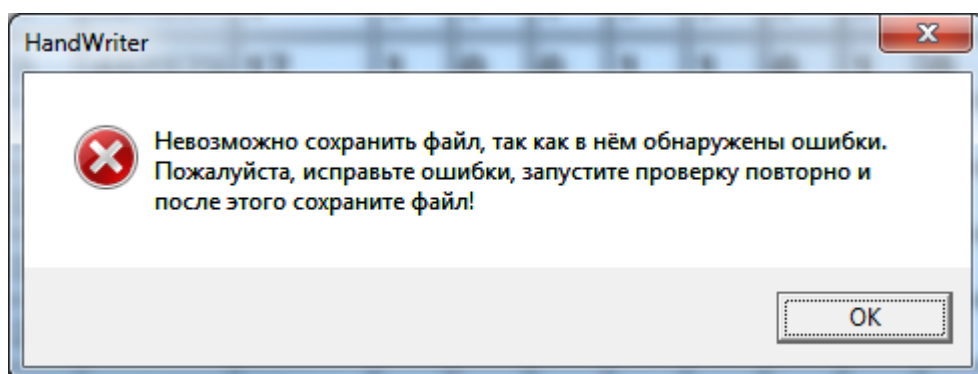

Рисунок 13. Ошибка сохранения

А в случае, если все в порядке изменения сохранятся в XML-файл. Проверить, что данные обновлены, можно следующим образом:

- открыть школьный клиент;
- открываете повторно файл;
- убедиться, что все данные доступны.

! Обращаем внимание на то, что переименовывать файл XML запрещено. Необходимо передавать файл в РЦОИ с таким же наименованием, с которым он был прислан из РЦОИ.